

분기보고서

(제 54 기 3분기)

사업연도 2006년 01월 01일 부터
2006년 09월 30일 까지

금융감독위원회
한국증권선물거래소 귀중

증권거래법 제186조의3의 규정에 의하여 분기보고서를 제출합니다.

2006년 11월 14일

회 사 명 : CJ주식회사

대 표 이 사 : 김진수 (인)

본점소재지 : 서울특별시 중구 남대문로 5가 500
(전화번호) 02-726-8114

작성책임자 : (직책) 자금파트장 (성명) 정한수 (인)
(전화번호) 02-726-8123

목 차

I. 회사의 개황	3
1. 회사의 목적	3
가. 회사가 영위하는 목적사업	3
나. 자회사가 영위하는 목적사업	4
다. 향후 추진하고자 하는 사업	4
2. 회사의 연혁	4
가. 당해회사의 연혁	4
나. 회사가 속해 있는 기업집단	8
3. 자본금 변동상황	10
가. 자본금 변동상황	10
나. 자본금 변동예정내용 등	11
다. 전환사채	12
라. 신주인수권부사채	12
마. 현물출자	13
4. 주식의 총수 등	13
가. 주식의 총수	13
나. 자본금 및 1주당가액	13
다. 자기주식의 취득 및 처분	14
라. 우리사주조합의 지분현황	14
마. 보통주 외 주식에 관한 사항	15
바. 상환주식에 관한 사항	16
사. 전환주식에 관한 사항	16
5. 의결권 현황	16
6. 배당에 관한 사항 등	16
가. 배당에 관한 사항	16
나. 최근 3사업년도의 배당에 관한 사항	16
다. 이익참가부사채에 관한 사항	17
II. 사업의 내용	18
1. 사업의 개요	18
가. 업계의 현황	18
나. 회사의 현황	19
2. 주요 제품 및 원재료 등	23
가. 주요 제품 등의 현황	23
나. 주요 제품 등의 가격변동추이	23
다. 주요 원재료 등의 현황	24
라. 주요 원재료 등의 가격변동추이	24
3. 생산 및 설비에 관한 사항	25
가. 생산능력 및 생산능력의 산출근거	25
나. 생산실적 및 가동률	27
다. 생산설비의 현황 등	28
4. 매출에 관한 사항	32
가. 매출실적	32
나. 판매경로 및 판매방법 등	34
5. 수주상황	35
6. 파생상품등에 관한 사항	35
가. 파생상품계약 체결 현황	35
나. 리스크 관리에 관한 사항	37
7. 경영상의 주요계약 등	37
8. 연구개발활동	39
가. 연구개발활동의 개요	39
나. 연구개발 실적	39

9. 기타 투자의사결정에 필요한 사항.....	41
가. 외부자금조달 요약표	41
나. 최근 3년간 신용등급	42
다. 기타 중요한 사항	43
III. 재무에 관한 사항	44
1. 요약재무정보	44
2. 재무제표 이용상의 유의점	45
가. 재무제표 작성기준	45
나. 기업회계기준 등의 위반사항	45
다. 기타 유의하여야 할 사항	45
3. 회계정보에 관한 사항	47
가. 대손충당금 설정현황	48
나. 재고자산의 보유 및 실사 내역	49
다. 최근 5사업연도의 회계기준 변경내용 및 그 사유.....	51
라. 최근 5사업연도 중 당기순손실이 발생한 사업연도와 그 주요원인	53
마. 최근 5사업연도중 직전사업연도대비 당기순이익 증감율이 30% 이상인 흑자 전환인 사업연도와 그 주요원인	53
바. 당해 사업연도의 시장성 없는 지분성증권 평가 현황.....	53
4. 재무제표	53
가. 대차대조표	53
나. 손익계산서	56
다. 이익잉여금처분계산서 또는 결손금처리계산서	60
라. 현금흐름표	60
마. 당해 사업연도의 재무제표에 대한 주석	66
바. 당해 사업연도의 수정 전·후의 재무제표	66
5. 연결재무제표	66
가. 요약연결재무정보	66
나. 연결재무제표 이용상의 유의점	67
다. 연결재무제표	68
6. 부문별 재무 현황	79
가. 사업부문별 재무정보	79
나. 지역별 재무정보	81
7. 합병 전·후의 재무제표	82
가. 합병의 개요	82
나. 합병 전·후의 재무제표	85
다. 합병관련사항	85
IV. 감사인의 감사의견 등	87
1. 감사인(공인회계사)의 감사의견 등	87
가. 감사인	87
나. 당해 사업연도의 분기감사 절차요약	87
다. 감사 의견	87
라. 특기사항 요약	88
2. 최근 3사업연도의 외부감사인에게 지급한 보수 등에 관한 사항	88
가. 감사용역계약 체결 현황	89
나. 외부감사인과의 비감사용역계약 체결현황	89
3. 기타	89
V. 지배구조 및 관계회사 등의 현황	90
1. 지배구조의 개요	90
가. 이사회제도에 관한 사항	90
나. 감사제도에 관한 사항	93

다. 주주의 의결권행사에 관한 사항	94
라. 임원의 보수 등	95
마. 임원배상책임보험 가입 현황	96
2. 관계회사 등의 현황	98
3. 타법인출자 현황	102
VI. 주식에 관한 사항	104
1. 주식의 분포	104
가. 최대주주 및 그 특수관계인의 주식소유 현황	104
나. 5%이상 주주의 주식 소유현황	104
다. 주주 분포	104
2. 주식사무	105
3. 최근 6개월간의 주가 및 주식 거래실적	105
가. 국내증권시장	105
나. 해외증권시장	106
VII. 임원 및 직원 등에 관한 사항	107
1. 임원의 현황	107
2. 직원의 현황	110
3. 노동조합의 현황	110
4. 회계 및 공시 전문인력 보유현황	110
VIII. 이해관계자와의 거래내용	111
1. 최대주주등과의 거래내용	111
가. 가지급금 및 대여금(유가증권 대여 포함)내역	111
나. 담보제공 내역	111
다. 채무보증 내역	111
라. 출자 및 출자지분 처분내역	112
마. 유가증권 매수 또는 매도 내역	113
바. 부동산 매매 내역	113
사. 영업 양수·도 내역	113
아. 자산 양수·도 내역	113
자. 장기공급계약 등의 내역	113
2. 주주(최대주주 등 제외)·임원·직원 및 기타 이해관계자와의 거래내용	113
IX. 부속명세서	114
X. 기타 필요한 사항	115
1. 주요경영사항신고내용의 진행상황 등	115
2. 주주총회의사록 요약	115
3. 우발채무 등	116
가. 중요한 소송사건 등	116
나. 견질 또는 담보용 어음·수표 현황	116
다. 기타의 우발채무 등	116
4. 제재현황	117
5. 결산일 이후에 발생한 중요사항	117
6. 중소기업기준 검토표 등	117
7. 공모자금 사용내역	117

대표이사등의 확인·서명

확 인 서

우리는 당사의 대표이사 및 신고업무담당이사로서 이 분기보고서의 기재내용에 대해 상당한 주의를 다하여 직접 확인·검토한 결과, 중요한 기재사항의 기재 또는 표시의 누락이나 허위의 기재 또는 표시가 없고, 이 분기보고서에 표시된 기재 또는 표시사항을 이용하는 자의 중대한 오해를 유발하는 내용이 기재 또는 표시되지 아니하였음을 확인합니다.

또한, 당사는 「주식회사의외부감사에관한법률」 제2조의2 및 제2조의3의 규정에 따라 내부회계관리제도를 마련하여 운영하고 있음을 확인합니다.(「주식회사의외부감사에관한법률」 제2조에 의한 외감대상법인에 한함)

2006. 11. 14

CJ주식회사

대표이사 김진수 (서명)

신고업무담당이사 하대중 (서명)

대표이사등의 확인·서명

확 인 서

우리는 당사의 대표이사 및 신고업무담당이사로서 이 분기보고서의 기재내용에 대해 상당한 주의를 다하여 직접 확인·검토한 결과, 중요한 기재사항의 기재 또는 표시의 누락이나 허위의 기재 또는 표시가 없고, 이 분기보고서에 표시된 기재 또는 표시사항을 이용하는 자의 중대한 오해를 유발하는 내용이 기재 또는 표시되지 아니하였음을 확인합니다.

또한, 당사는 「주식회사의외부감사에관한법률」 제2조의2 및 제2조의3의 규정에 따라 내부 회계관리제도를 마련하여 운영하고 있음을 확인합니다.(「주식회사의외부감사에관한법률」 제2조에 의한 외감대상법인에 한함)

2006. 11. 14

CJ주식회사

대표이사

김진수

(서명)

신고업무담당이사

하대중

(서명)

I. 회사의 개황

1. 회사의 목적

가. 회사가 영위하는 목적사업

목 적 사 업	비 고
(1) 설탕 및 기타 감미료 제조, 가공 판매업	
(2) 제분업 및 가공 판매업	
(3) 구루타민산소다, 핵산등 조미향신료 및 아미노산 제조, 가공판매업	
(4) 식용유 및 동 관련제품의 제조, 가공 판매업	
(5) 육류의 가공 판매업	
(6) 장류의 제조, 가공 판매업	
(7) 사료의 제조, 판매업	
(8) 유기질비료와 배합사료의 제조, 가공판매업	
(9) 발효화학 공업	
(10) 유기 및 무기화학 공업제품의 제조 및 판매업	
(11) 의약품,동물의약품,의료용구 및 의료기기의 제조판매업,도매업 및 수출입업	
(12) 농산물, 축산물, 수산물의 재배, 사육, 양식, 가공 판매업	
(13) 부동산업 및 부동산 임대업	
(14) 수출입업 및 동 대행업	
(15) 기타 음식료품의 제조, 가공판매업	
(16) 보관 및 창고업	
(17) 세정제,계면활성제, 합성세제, 화장비누 및 화장품 제조, 판매 및 수출입업	
(18) 의약부외품, 치약, 위생용품, 포장용기의 제조판매 및 수출입업	
(19) 유통전문 판매업	
(20) 음료수 및 다류 제조, 가공판매업	
(21) 음식점업 및 급식업	
(22) 백화점, 슈퍼마켓, 신유통업 등 각종 도소매업 및 중개업	
(23) 프랜차이즈점 모집 및 운영업	
(24) 텔레비전(케이블텔레비전 포함) 프로그램 제작 등	
(25) 행사기획, 연출업	
(26) 광고물 제작 및 광고업무 대행업	
(27) 정기간행물 발행 및 저작권 관리업	
(28) 빵,과자,아이스크림 및 빙과류의 제조, 가공판매업	
(29) 시장조사 및 여론조사업	
(30) 주차장 운영업	
(31) 인터넷사업	
(32) 건강기능식품의 제조, 판매 및 수출입업	
(33) 교육서비스업	
(34) 전 각항의 관련설비의 제조, 판매, 수출입업과 기술용역 서비스의 판매 및 수출입업	
(35) 전 각항의 관련사업에 대한 투자 또는 부대사업 일체	

나. 자회사가 영위하는 목적사업

- 해당사항 없음.

다. 향후 추진하고자 하는 사업

- 해당사항 없음.

2. 회사의 연혁

가. 당해 회사의 연혁

(1) 설립 이후의 변동상황

- 1953.08 제일제당공업주식회사 설립
- 1953.11 제당공장 준공 가동(부산)
- 1958.03 제분공장 준공 가동(부산)
- 1963.12 원형산업 인수, 미풍산업(주)으로 상호 변경

1968.02 김포공장 준공 가동
 1968.10 미풍산업(주) 흡수합병
 1968.10 본사소재지 이전(부산에서 서울로)
 1970.11 제당공장 준공 가동(인천)
 1973.06 기업공개 및 주식상장
 1973.12 사료공장 준공 가동(부산)
 1978.03 식품연구소 설립
 1978.07 유기질비료공장 준공 가동(김포)
 1979.02 제일제당주식회사로 상호변경
 1979.05 사료공장 준공 가동(인천)
 1979.09 대두가공공장 준공 가동(인천)
 1980.11 육가공공장 준공 가동(이천)
 1982.11 인터페론 대량생산 기술개발 성공
 1983.02 CHEIL SUGAR & CO.,LTD.으로 영문상호 변경
 1984.03 미국 현지법인 [E.T.I : 現 CJ America]설립
 1984.07 이천종합연구소 준공, ETI연구소 준공
 1985.07 동립산업(주)흡수합병, 영등포공장으로 명칭 변경
 1986.11 제약공장 준공 가동(이천)
 1986.11 제약공장 임차 가동(반월)
 1988.03 사료공장 준공 (군산)
 1988.11 인도네시아 조미료,라이신 합작공장 계약 체결
 1988.12 P.T. CSA 설립 [現 PT. CJI]
 1990.03 CHEIL FOODS & CHEMICALS INC.으로 영문상호 변경
 1990.03 원료의약공장 준공 가동 (충북 음성)
 1991.01 육가공,다시다공장 준공 가동(부산)
 1991.11 생활화학공장 준공 가동(인천)
 1992.04 대소공장 수액제공장 준공(충북 음성)
 1993.04 동경테크니컬센터 개장
 1993.06 삼성그룹으로부터 경영 분리
 1994.05 외식사업 1호점 기공
 1994.11 홍콩법인 설립 [現 CJ China, Ltd.]
 1995.04 영상소프트사업(드림웍스사) 진출 결의
 1995.07 국내최초로 인도네시아 축산시장 진출(대규모 양계농장 건설 결의)
 1996.05 인도네시아 출자법인 사료공장 준공
 1996.09 중국 음료법인(북경희걸창녕식품유한공사) 음료합작사업 계약체결
 1996.11 인도네시아 출자 사료법인(PT.CJS)설립
 1996.11 인도네시아 출자 조미료법인(PT.CJI)설립
 1996.12 중국 식품법인(CJ Qingdao Foods Co., Ltd.) 육가공 공장 준공
 1997.08 화장품공장 준공 가동(인천)
 1999.01 CJ Europe 설립, 유럽시장 확장
 1999.04 한국유니참(주)에 지분출자, 개인위생용품사업 진출
 1999.07 CJ Cambodia 설립, 타피오카 생산업 진출
 1999.11 CJ Vina Agri 설립, 베트남 사료사업 진출
 1999.12 미국 무역법인 CJ Pacific Corp. 설립
 2000.04 CJ엔터테인먼트(주)에 엔터테인먼트 사업부문 분리
 2000.07 푸드빌(주)에 외식사업부문 분리 [現 CJ푸드빌(주)]
 2000.08 CJ푸드시스템(주)에 단체급식사업부문 분리
 2000.09 CJ OrdRiver Sugar Pty Ltd.(호주) 인수
 2000.12 (주)CJ코퍼레이션 흡수합병
 2001.02 음료사업부문 롯데칠성음료(주)에 매각
 2001.03 화장품사업 분사, CJ엔프라니(주) 설립
 2001.12 드림라인(주) 보유지분 하나로통신(주)에 매각
 2002.07 중국 사료법인 CJ Chengdu Feed Co., Ltd. 설립
 2002.08 일본 무역법인 CJ Japan Corp. 설립
 2002.10 판촉업무부문 분사, 엠디원(주) 설립
 2002.10 < CJ주식회사 >로 상호 변경

- 2002.10 Dairy Farm社와 합작법인 CJ 올리브영(주) 설립
- 2002.12 제일선물(주) 보유지분 서울증권(주)에 매각
- 2003.05 중국 사료법인 CJ Shenyang Feed Co., Ltd. 설립
- 2003.10 중국 사료법인 CJ Qingdao Feed Co., Ltd. 설립
- 2004.04 중국 사료법인 CJ Zhengzhou Feed Co., Ltd. 설립
- 2004.04 중국 라이신 법인 CJ Liaocheng Biotech., Co., Ltd. 설립
- 2004.04 중국 사료법인 CJ Guiyang Feed Co., Ltd. 설립
- 2004.04 (주)플레너스[現 CJ인터넷(주)] 인수
- 2004.07 중국 사료법인 CJ Nanjing Feed Co., Ltd. 설립
- 2004.11 인도네시아 사료법인 PT. CJ Feed Jombang 설립
- 2004.12 생활용품사업부문 분사, 일본 Lion사(社)에 지분 매각
- 2004.12 터키 사료법인 CJ - Tur Yem Ve Ticaet Anonim Sirketi 설립
- 2005.01 중국 베이커리법인 CJ Beijing Bakery Co., Ltd. 설립
- 2005.05 중국 사료법인 CJ Tianjin Feed Co., Ltd. 설립
- 2005.06 중국 사료법인 CJ Harbin Feed Co., Ltd. 설립
- 2005.07 브라질 라이신법인 CJ do Brasil Ltda. 설립
- 2005.11 CJ엔시티(주) 설립
- 2005.12 미국 식품유통법인 Annie Chun's Inc. 인수
- 2006.03 중국 열병합 발전소 Liaocheng Lantian Cogeneration Plant Co., Ltd 인수
- 2006.04 CJ EH[舊 CJ엔터테인먼트(주)] 흡수합병
- 2006.04 CJ모닝웰(주) 흡수합병
- 2006.04 중국 사료법인 CJ Changsha Feed Co., Ltd. 설립
- 2006.04 호주 식품제조법인 CJ Nutracon Pty., Ltd. 설립
- 2006.06 홍콩에 투자지주회사 CJ Global Holdings Ltd. 설립
- 2006.09 (주)해찬들 흡수합병
- 2006.11 한일약품공업(주) 흡수합병

(2) 상호의 변경

일 자	상 호 명	변 경 내 용
1953. 08.01	제일제당공업주식회사	최초설립
1963. 02.23	CHEIL SUGAR CO.,LTD.	영문상호명 삼입
1979. 02.26	제일제당주식회사	상호변경
1983. 02.25	CHEIL SUGAR & CO.,LTD	영문상호명 변경
1990. 02.26	CHEIL FOODS & CHEMICALS INC.	영문상호명 변경
1996. 02.27	CHEILJEDANG CORPORATION	영문상호명 변경
2002. 02.28	CJ Corp.	영문상호명 변경
2002. 10.17	CJ 주식회사	상호변경

(3) 합병, 분할(합병), 포괄적 주식교환 · 이전, 중요한 영업의 양수 · 도 등

일 자	상 대 방	주 요 내 용	비 고
1956.04.07	동성물산	통조림공장 인수	
1963.12.28	원형산업	회사 인수	
1968.05.31	대한종합식품	구룡포공장 양도	
1968.10.02	미풍산업	흡수합병	
1971.05.15	동양제당	흡수합병	
1975.01.01	제일제당판매주식회사	흡수합병	
1975.10.30	중앙일보	양돈사업인수	
1978.08.02	동립산업	회사 공동 인수	
1985.07.01	동립산업	흡수합병	
2000.04.18	CJ엔터테인먼트(주)	엔터테인먼트사업부문 양도	현물출자
2000.06.30	푸드빌(주) [現 CJ푸드빌(주)]	외식사업부문 양도	자산양도
2000.08.23	CJ푸드시스템(주)	단체급식사업부문 양도	현물출자
2000.12.31	(주)CJ코퍼레이션	흡수합병	

2001.03.28	CJ엔프라니(주) [現 엔프라니(주)]	화장품사업부문 양도	현물출자
2004.12.01	CJ라이온(주)	생활용품사업부문 양도	현물출자
2006.04.10	CJ모닝웰(주)	흡수합병	소규모합병
2006.04.10	CJ EH(주) [舊 CJ엔터테인먼트(주)]	흡수합병	
2006.09.29	CJ푸드빌(주)	베이커리사업부문 양도	현물출자
2006.09.01	(주)해찬들	흡수합병	소규모합병
2006.11.01	한일약품공업(주)	흡수합병	소규모합병

(4) 생산설비의 변동

- (1) 설립 이후의 변동상황 참조

(5) 경영활동과 관련된 중요한 사실의 발생

- (1) 설립 이후의 변동상황 참조
- (3) 합병, 분할(합병), 포괄적 주식교환 · 이전, 중요한 영업의 양수 · 도 등 참조
- II.7.가. 기술도입계약 현황 참조

나. 회사가 속해 있는 기업집단

(1) 기업집단의 명칭

CJ

(2) 기업집단에 소속된 회사

구 분	회 사 수	회 사 명
주권상장	4	CJ(주), 한일약품공업(주), CJ CGV(주), (주)삼호F&G
코스닥 상장	3	(주)CJ홈쇼핑, CJ푸드시스템(주), CJ인터넷(주)
비상장법인	56	CJ개발(주), CJ시스템즈(주), CJ미디어(주), CJ지엘에스(주), CJ투자증권(주), CJ자산운용(주), CJ창업투자(주), CJ푸드빌(주), 한일식자재마트(주), (주)CJ케이블넷, CJ케이블넷가야방송(주), CJ케이블넷충부산방송(주), (주)조이렌트카, (주)CJ텔레닉스, CJ엠디원(주), 삼양유지(주), CJ올리브영(주), (주)CJ케이블넷해운대기장방송, CJ뮤직(주), (주)신동방CP, (주)CJ조이큐브, CJ파워캐스트(주), CJ사운드(주), CJ엔씨씨코리아(주), 씨지브이시네마(주), CJ엔키노(주), CJ케이블넷북인천방송(주), (주)아트서비스, (주)프리머스시네마, 슈퍼피드(주), 돈돈팜(주), 사가와익스프레스코리아(주), (주)동부산방송, CJ아이지(주), (주)재산커뮤니케이션즈, (주)애니파크, 단지넷(주), (주)게임알로, CJ코드(주), (주)월드이스포츠게임즈, (주)챔프비전, (주)CJ스포츠, CJ엔시티㈜, (주)엠플온라인, CJ엔터테인먼트(주), (주)좋은콘서트, Accord Logistics Korea Co., Ltd. (주)드림시티방송, 드림네트웍스㈜, (주)트라움하우징, 씨앤아이레저산업㈜, (주)썬티브이, (주)에치티에치, 영남방송㈜ 영남방송영주총국㈜, 영남방송예천총국㈜,
해외법인	58	CJ America, Inc., CJ Nutracon, Inc., CJ Bakery, Inc. CJ Pacific Corp., Lee Entertainment L.L.C., CJ Europe GmbH CJ Ord River Sugar Pty, Ltd., PT.C.J. Indonesia PT.C.J. Superfeed, PT. SuperUnggas Jaya PT. CJ Feed Jombang, CJ Philippines, Inc., CJ Dondon FarmCo., Inc CJ Vina Agri Co.Ltd, CJ Cambodia Co.,Ltd, CJ China, Ltd. CJ Pharma(SH) Consulting Co., Ltd., CJ Entertainment, Ltd. CJ Qingdao Foods Co., Ltd., CJ Beijing Beverage Co., Ltd. CJ Chengdu Feed Co., Ltd., CJ Japan Corp. CJ Shenyang Feed Co., Ltd, CJ Qingdao Feed Co., Ltd. CJ Liaocheng Biotech Co., Ltd., CJ Guiyang Feed Co., Ltd.

		CJ Zhengzhou Feed Co., Ltd, CJ Nanjing Feed Co., Ltd CJ-Tur Yem Ve T.A.S., CJ Beijing Bakery Co., Ltd. CJ Tianjin Feed Co., Ltd., CJ Harbin Feed Co., Ltd. CJ Internet, Inc., CJ Entertainment America L.L.C. CJ Internet Japan Corp., CJ do Brasil Ltda., CJ Media Japan Co., Ltd. Annie Chun's, 청도희결물류유한공사, CJ Food Service Co. Ltd. CJ GLS Asia Pte.Ltd, Liaocheng Lantian Cogeneration Plant Co., Ltd Shanghai Shangying CGV Cinema Co., Ltd. CJ Nutracon Pty CJ Changsha Feed Co., Ltd., CJ Food Service(Sanghai) Co., Ltd. SAMHO AMERICA Inc., PT.CJ GLS INDONESIA CJ Global Holdings Limited, Accord Logistics (M) Sdn Bhd Accord Logistics (China) Co., Ltd., Partners Air Services (H.K.) Ltd. Accord Logistics B.V. , Accord Logistics Phils., Inc., Accord Feta Freight Pte Ltd., Accord Infotech Pte Ltd., Accord Shipping Pte Ltd., Conpac Warehousing Pte Ltd.
계	121	

※2006.9.30 현재

○ 추가된 계열 회사

회사명	사유
CJ Food Service Co., Ltd.	계열회사인 CJ푸드시스템(주)와 CJ China, Ltd.의 합작회사 설립
CJ GLS Asia Pte., Ltd.	계열회사인 CJ GLS(주)의 해외법인 설립
Liaocheng Lantian Cogeneration Plant Co., Ltd.	지분인수
Shanghai Shangying CGV Cinema Co., Ltd.	계열회사인 CJ CGV(주)의 중국 현지법인과의 합자회사 설립에 대한 중국당국의 허가
(주)삼호F&G	지분인수
(주)엠플온라인	계열회사인 (주)CJ홈쇼핑의 회사설립
CJ엔터테인먼트(주)	과거 계열회사인 씨제이이에이치 [(舊)씨제이엔터테인먼트(주)의 분할
(주)좋은콘서트	계열회사인 씨제이유직(주)의 주식취득
CJ Nutracon Pty	신규설립
CJ Changsha Feed Co., Ltd.	신규설립
CJ Food Service(Sanghai) Co., Ltd.	계열회사인 씨제이푸드시스템(주)의 해외법인 설립
SAMHO AMERICA Inc.	(주)삼호F&G의 자회사로서 모회사의 계열회사 편입에 따른 추가 편입
PT.CJ GLS INDONESIA	계열회사인 CJ GLS Asia Pte.Ltd의 인도네시아 현지 합작회사 설립
CJ Global Holdings Limited	회사설립
Accord Logistics (M) Sdn Bhd	계열회사인 CJ GLS Asia Pte Ltd.에서 지분100% 인수
Accord Logistics (China) Co., Ltd.	CJ GLS Asia Pte Ltd.에서 지분 100%인수
Partners Air Services (H.K.) Ltd.	CJ GLS Asia Pte Ltd.에서 지분 100%인수
Accord Logistics Korea Co., Ltd. (어코드로지스틱스(주))	CJ GLS Asia Pte Ltd.에서 지분 70%인수 (2006. 8. 1 기업집단 편입 공정위 승인)
Accord Logistics B.V.	CJ GLS Asia Pte Ltd.에서 지분 100%인수
Accord Logistics Phils., Inc.	CJ GLS Asia Pte Ltd.에서 지분 40%인수(최대주주)
Accord Feta Freight Pte Ltd.	CJ GLS Asia Pte Ltd.에서 지분 70%인수
Accord Infotech Pte Ltd.	CJ GLS Asia Pte Ltd.에서 지분 100%인수
Accord Shipping Pte Ltd.	CJ GLS Asia Pte Ltd.에서 지분 100%인수
Conpac Warehousing Pte Ltd.	Accord Shipping Pte Ltd.에서 지분 100%보유
(주)드림시티방송	(주)CJ홈쇼핑의 지분인수
드림네트웍스(주)	계열편입되는 (주)드림시티방송의 자회사
(주)트라움하우징	씨제이개발(주)가 신규설립함.
씨앤아이레저산업(주)	신설법인 설립

(주)썬티브이	CJ미디어(주)가 지분을 인수함.
(주)에치티에치	육상운송업 및 운수관련 서비스업
영남방송(주)	계열회사인 (주)씨제이케이블넷의 지분인수
영남방송영주총국(주)	신규 계열편입되는 영남방송(주)의 자회사
영남방송예천총국(주)	신규 계열편입되는 영남방송(주)의 자회사

※2006.9.30 현재

○ 제외된 계열 회사

회사명	사 유
CJ모닝웰(주)	CJ(주)가 씨제이모닝웰(주)를 흡수합병함.
씨제이이에이치(주) [(舊)씨제이엔터테인먼트(주)]	CJ(주)가 씨제이이에이치(주)를 흡수합병함.
(주)기장종합유선방송	씨제이케이블넷해운대기장방송(주)에 합병됨.
(주)해찬들씨에스	청산
(주)양산케이블티브이방송	씨제이케이블넷가야방송(주)에 피흡수합병 해산
(주)해찬들	CJ(주)가 (주)해찬들을 흡수합병함.

※2006.9.30 현재

3. 자본금 변동상황

가. 자본금 변동상황

(1) 증자현황

(단위 : 원, 주)

주식발행일자	발행형태	발행한 주식의 내용				비고
		종류	수량	주당 액면가액	주당 발행가액	
2004년 03월 22일	신주인수권행사	보통주	392,218	5,000	38,448	
2004년 03월 23일	신주인수권행사	보통주	313,774	5,000	38,448	
2004년 03월 24일	신주인수권행사	보통주	549,105	5,000	38,448	
2004년 03월 29일	신주인수권행사	보통주	313,774	5,000	38,448	
2004년 04월 30일	신주인수권행사	우선주	11,666	5,000	30,000	2우선주
2004년 05월 21일	주식매수선택권행사	보통주	9,500	5,000	40,000	
2004년 05월 21일	주식매수선택권행사	보통주	200	5,000	58,000	
2004년 11월 29일	신주인수권행사	우선주	6,666	5,000	30,000	2우선주
2004년 11월 30일	주식매수선택권행사	보통주	9,500	5,000	40,000	
2004년 11월 30일	주식매수선택권행사	보통주	3,000	5,000	58,000	
2004년 12월 03일	신주인수권행사	우선주	5,000	5,000	30,000	2우선주
2004년 12월 16일	신주인수권행사	우선주	28,333	5,000	30,000	2우선주
2005년 01월 20일	주식매수선택권행사	보통주	3,000	5,000	58,000	
2005년 02월 16일	주식매수선택권행사	보통주	1,300	5,000	58,000	
2005년 03월 11일	신주인수권행사	우선주	5,000	5,000	30,000	2우선주
2005년 03월 17일	신주인수권행사	우선주	5,000	5,000	30,000	2우선주
2005년 03월 30일	주식매수선택권행사	보통주	800	5,000	40,000	
2005년 05월 19일	신주인수권행사	우선주	60,000	5,000	30,000	2우선주
2005년 05월 27일	주식매수선택권행사	보통주	5,900	5,000	40,000	
2005년 05월 27일	주식매수선택권행사	보통주	2,500	5,000	58,000	
2005년 05월 27일	주식매수선택권행사	보통주	18,500	5,000	41,000	
2005년 06월 10일	신주인수권행사	우선주	11,666	5,000	30,000	2우선주
2005년 06월 23일	신주인수권행사	우선주	5,000	5,000	30,000	2우선주
2005년 08월 22일	신주인수권행사	우선주	14,999	5,000	30,000	2우선주
2005년 08월 23일	신주인수권행사	우선주	5,000	5,000	30,000	2우선주
2005년 08월 29일	신주인수권행사	우선주	110,000	5,000	30,000	2우선주
2005년 09월 21일	신주인수권행사	우선주	20,000	5,000	30,000	2우선주
2005년 09월 27일	신주인수권행사	우선주	18,332	5,000	30,000	2우선주

주식발행일자	발행형태	발행한 주식의 내용				비고
		종류	수량	주당 액면가액	주당 발행가액	
2005년 09월 28일	신주인수권행사	우선주	16,666	5,000	30,000	2우선주
2005년 10월 31일	신주인수권행사	우선주	68,331	5,000	30,000	2우선주
2005년 11월 30일	신주인수권행사	우선주	169,995	5,000	30,000	10월중행사분합산 2우선주
2005년 11월 30일	주식매수선택권행사	보통주	13,100	5,000	41,000	11월중행사분합산
2005년 11월 30일	주식매수선택권행사	보통주	8,600	5,000	58,000	동일발행가액의 11월분행사분합산
2005년 11월 30일	주식매수선택권행사	보통주	5,600	5,000	40,000	동일발행가액의 11월분행사분합산
2005년 12월 31일	신주인수권행사	우선주	104,997	5,000	30,000	2우선주
2006년 01월 12일	주식매수선택권행사	보통주	2,000	5,000	58,000	12월중행사분합산
2006년 04월 10일	-	보통주	683,299	5,000	0	CJ모닝웰(주) 합병 신주
2006년 04월 10일	-	보통주	3,176,905	5,000	0	OCJ엔터테인먼트(주) 합병 신주
2006년 05월 31일	주식매수선택권행사	보통주	4,445	5,000	40,000	동일발행가액의 5월 행사분합산
2006년 05월 31일	주식매수선택권행사	보통주	17,500	5,000	58,000	동일발행가액의 5월 행사분합산
2006년 05월 31일	주식매수선택권행사	보통주	19,000	5,000	41,000	동일발행가액의 5월 행사분합산
2006년 05월 31일	주식매수선택권행사	보통주	11,700	5,000	69,000	동일발행가액의 5월 행사분합산
2006년 06월 30일	주식매수선택권행사	보통주	1,000	5,000	41,000	
2006년 09월 01일	-	보통주	1,308,724	5,000	0	(주)해찬들합병신주

※ 2003년도에는 자본금의 변동 내역이 없음.

(2) 감자현황

- 해당사항 없음.

(단위 : 원, 주)

감자일자	감자형태	감자목적	감자한 주식의 내용				비고
			종류	수량	주당 액면가액	주당 취득가액 (유상감자의 경우)	
-	-	-	-	-	-	-	-

나. 자본금 변동예정내용 등

주식발행일자	발행형태	주식의 내용				비고
		종류	수량	주당액면가	주당발행가	
2006-10-27	주식매수선택권행사	보통주	800	5,000	69,000	
2006-11-01	합병신주	보통주	1,061,231	5,000		한일약품공업(주)합병신주

다. 전환사채

- 해당사항 없음.

(단위 : 원, 주)

구 분		제XX회 XX 전환사채	...	합 계
발 행 일 자		-	-	-
만 기 일		-	-	-
권 면 총 액		-	-	-
사채배정방법		-	-	-
전환청구가능기간		-	-	-
전환조건	전환비율(%)	-	-	-
	전환가액	-	-	-
전환대상주식의 종류		-	-	-
기전환사채	권면총액	-	-	-
	기전환주식수	-	-	-
미전환사채	권면총액	-	-	-
	전환가능주식수	-	-	-
비 고		-	-	-

라. 신주인수권부사채

- 해당사항 없음.

(20XX.XX.XX 현재)

(단위 : 원, 주)

구 분		제XX회 XX 신주인수권부사채	...	합 계
발 행 일 자		-	-	-
만 기 일		-	-	-
권 면 총 액		-	-	-
사채배정방법		-	-	-
신주인수권 행사가능기간		-	-	-
행사조건	행사비율(액면대비)	-	-	-
	행사가액	-	-	-
행사대상주식의 종류		-	-	-
기행사신주 인수권부사채	권면총액	-	-	-
	기행사주식수	-	-	-
미행사신주 인수권부사채	권면총액	-	-	-
	행사가능주식수	-	-	-
비 고		-	-	-

마. 현물출자

일자	출자대상법인	출자내용	출자가액
2006-06-30	CJ Global Holdings Limited	중국사료법인 9개사, CJ Turkey, P.T. Cheil Jedang Superfeed 보유 지분 전량	HKD 143,806,030
2006-07-31	CJ Global Holdings Limited	CJ Philippines Inc. 보유지분 전량	USD 1,508,710
2006-08-31	CJ Global Holdings Limited	CJ Vina Agri Co., Ltd. 보유지분 전량	USD 7,875,259
2006-09-29	CJ푸드빌(주)	CJ(주) 베이커리 사업부	46,644,379,490원

4. 주식의 총수 등

가. 주식의 총수

(2006.09.30 현재)

(단위 : 주)

구분	주식의 종류					비고	
	보통주	우선주	2우선주	3우선주	합계		
I. 발행할 주식의 총수	80,000,000	20,000,000	-	-	100,000,000		
II. 현재까지 발행한 주식의 총수	56,395,567	3,587,656	1,617,526	846,306	62,447,055		
III. 현재까지 감소한 주식의 총수	27,116,767	-	-	-	27,116,767		
	1. 감자	116,767	-	-	-	116,767	
	2. 이익소각	-	-	-	-	-	
	3. 상환주식의 상환	-	-	-	-	-	
	4. 기타	27,000,000	-	-	-	27,000,000	주식병합
IV. 발행주식의 총수 (II-III)	29,278,800	3,587,656	1,617,526	846,306	35,330,288		
V. 자기주식수	5,296,954	307,000	-	-	5,603,954		
VI. 유통주식수 (IV-V)	23,981,846	3,280,656	1,617,526	846,306	29,726,334		

※ '발행할 주식의 총수' 중 '우선주'의 20,000,000주는 2우선주, 3우선주를 포함함.

(2006.11.14 현재)

(단위 : 주)

구분	주식의 종류					비고	
	보통주	우선주	2우선주	3우선주	합계		
I. 발행할 주식의 총수	80,000,000	20,000,000			100,000,000		
II. 현재까지 발행한 주식의 총수	57,457,598	3,587,656	1,617,526	846,306	63,509,086		
III. 현재까지 감소한 주식의 총수	27,116,767				27,116,767		
	1. 감자	116,767				116,767	
	2. 이익소각						
	3. 상환주식의 상환						
	4. 기타	27,000,000				27,000,000	주식병합
IV. 발행주식의 총수 (II-III)	30,340,831	3,587,656	1,617,526	846,306	36,392,319		
V. 자기주식수	5,821,596				5,821,596		
VI. 유통주식수 (IV-V)	24,519,235	3,587,656	1,617,526	846,306	30,570,723		

※ '발행할 주식의 총수' 중 '우선주'의 20,000,000주는 2우선주, 3우선주를 포함함.

나. 자본금 및 1주당가액

(2006.09.30 현재)

(단위 : 천원, 주)

구분	종류	자본금(액면총액)			1주당가액			비고
		재무제표상 자본금 (A)	발행주식의 액면총액 (‘가’의 IV×B)	유통주식의 액면총액 (‘가’의 VI×B)	1주당 액면가액 (B)	자본금÷ 발행주식의 총수 (A÷‘가’의 IV)	자본금÷ 유통주식수 (A÷‘가’의 VI)	
보통주	보	146,394,000	146,394,000	122,596,175	5	5.000	6.104	
우선주	1우	17,938,280	17,938,280	16,403,280	5	5.000	5.468	
우선주	2우	8,087,630	8,087,630	8,087,630	5	5.000	5.000	
우선주	3우	4,231,530	4,231,530	4,231,530	5	5.000	5.000	
합 계		176,651,440	176,651,440	152,853,615	-	-	-	

(2006.11.14 현재)

(단위 : 천원, 주)

구분	종류	자본금(액면총액)			1주당가액			비고
		재무제표상 자본금 (A)	발행주식의 액면총액 (‘가’의 IV×B)	유통주식의 액면총액 (‘가’의 VI×B)	1주당 액면가액 (B)	자본금÷ 발행주식의 총수 (A÷‘가’의 IV)	자본금÷ 유통주식수 (A÷‘가’의 VI)	
보통주	보	151,704,155	151,704,155	122,596,175	5	5.000	6.187	
우선주	1우	17,938,280	17,938,280	17,938,280	5	5.000	5.000	
우선주	2우	8,087,630	8,087,630	8,087,630	5	5.000	5.000	
우선주	3우	4,231,530	4,231,530	4,231,530	5	5.000	5.000	
합 계		181,961,595	181,961,595	152,853,615	-	-	-	

구분	종류	자본금(액면총액)			1주당가액			비고
		재무제표상 자본금 (A)	발행주식의 액면총액 ('가'의 IV×B)	유통주식의 액면총액 ('가'의 VI×B)	1주당 액면가액 (B)	자본금÷ 발행주식의 총수 (A÷'가'의IV)	자본금÷ 유통주식수 (A÷'가'의VI)	

다. 자기주식의 취득 및 처분

(1) 자기주식 취득·처분 현황

취득방법	주식의 종류	기초	취득(+)	처분(-)	소각(-)	기말	비고
법 제189조의2제1항에 의한 직접취득	보통주 (주)	1,800,000	-	-	-	1,800,000	
	우선주 (주)	307,000	-	-	-	307,000	
법 제189조의2제1항 이외의 사유에 의한 직접취득	보통주 (주)	-	3,496,954	-	-	3,496,954	주식매수청구(31,305주) 모닝웰합병신주(430,226주) 엔터합병신주(1,726,699주) 해찬들합병신주(1,308,724주)
	우선주 (주)	-	701,431	701,431	-	-	
소 계	보통주 (주)	1,800,000	3,496,954	-	-	5,296,954	
	우선주 (주)	307,000	701,431	701,431	-	307,000	
신탁계약등을 통한 간접취득	보통주 (주)	-	-	-	-	-	
	우선주 (주)	-	-	-	-	-	
총 계	보통주 (주)	1,800,000	3,496,954	-	-	5,296,954	
	우선주 (주)	307,000	701,431	701,431	-	307,000	

(2) 이익소각 현황

- 해당사항 없음.

(단위 : 원, 주)

소각일	소각목적	소각주식의 종류	소각주식의 수량	소각금액	소각대상 주식의 취득기간	법적 근거
-	-	-	-	-	-	-
계		보통주	-	-	-	-
		우선주	-	-	-	-

(3) 자기주식 신탁계약등 체결·해지현황

- 해당사항 없음.

라. 우리사주조합의 지분현황

(1) 우리사주조합과의 거래내역

내역	연이자율(%)	금액(천원)	
	2006.09.30	2006. 6.30	2005.12.31
우리사주조합대여금	-	57,335,736	42,050,351

(2) 우리사주조합의 의결권행사기준

근로자복지기본법, 증권거래법, 소득세법, 법인세법 및 조세특례제한법 등 우리사주제도 관련법률과 그 시행에 관한 영 및 규칙 등의 관계법령의 정함에 따라 행사함.

(3) 우리사주조합 주식보유내역

(단위 : 주)

계좌구분	주식의 종류	기초잔고	기말잔고
조합계좌	보통주	66,577	252,289
	1우선주	350	350
	2우선주	839	839
	3우선주	373	373
	총합계		68,139

계좌구분	주식의 종류	기초잔고	기말잔고
조합원계좌	보통주	1,033,402	908,490
	1우선주	654	56954
	2우선주	1	1
	3우선주	-	-
	총합계	1,034,057	965,445

마. 보통주 외 주식에 관한 사항

[2006. 09. 30 현재]

(단위 : 주)

구분		우선주	2우선주	3우선주
발행주식수		3,587,656	1,617,526	846,306
주식의 내용	이익배당에 관한 사항	보통주배당율+1% (주식배당은 제외)	9% 이상 우선배당	9% 이상 우선배당
	잔여재산분배에 관한 사항	-	-	-
	상환에 관한 사항	-	-	-
	전환에 관한 사항	-	2009년 1월 1일 보통주 전환	2010년 1월 1일 보통주 전환
기타		-	-	-

바. 상환주식에 관한 사항

- 해당사항 없음.

사. 전환주식에 관한 사항

- 해당사항 없음.

5. 의결권 현황

[2006. 09. 30 현재]

(단위 : 주)

구분	주식수	비고
발행주식총수(A)	보통주	29,278,800
	우선주	6,051,488
의결권없는 주식수(B)	보통주	5,296,954
	우선주	6,051,488
증권거래법 기타 법률에 의하여 의결권 행사가 제한된 주식수(C)	-	91,014 CJ자산운용(주) 보유
의결권이 부활된 주식수(D)	-	-
의결권을 행사할 수 있는 주식수 (E = A - B - C + D)	보통주	23,890,832
	우선주	-

6. 배당에 관한 사항 등

가. 배당에 관한 사항

- 당기순이익의 25% 이상의 배당 성향을 최대한 유지하고자 함. 단, 영업활동이 아닌 자산 매각 등으로 인한 일시적인 대규모 이익은 배당성향 계산에서 제외함. (2005.

5.10 공정공시)

- 우선주 관련 사항은 (4. 마. '보통주 외 주식에 관한 사항') 참조

나. 최근 3사업연도 배당에 관한 사항

구분	제54기 3분기	제53기	제52기
주당액면가액 (원)	5,000	5,000	5,000
당기순이익 (백만원)	133,666	132,501	154,059

구 분		제54기 3분기	제53기	제52기
주당순이익 (원)		4,620	4,596	5,478
배당가능이익 (백만원)		-	132,596	152,594
현금배당금총액 (백만원)		-	42,162	47,312
주식배당금총액 (백만원)		-	-	-
현금배당성향 (%)		-	31.82	30.71
현금배당수익률 (%)	보통주	-	1.5	2.4
	우선주	-	2.5	4.7
주식배당수익률 (%)	보통주	-	-	-
	우선주	-	-	-
주당 현금배당금 (원)	보통주	-	1,500	1,650
	우선주	-	1,550	1,700
주당 주식배당금 (주)	보통주	-	-	-
	우선주	-	-	-

※ 제54기 3분기 기본 주당순이익(4,620원) =
보통주 순이익(107,736백만원)/가중평균유통보통주식수(23,320,912주)

다. 이익참가부사채에 관한 사항

- 해당사항 없음.

II. 사업의 내용(제조업)

1. 사업의 개요

가. 업계의 현황

○ 식품사업

- 소재 사업은 성숙산업으로 설탕, 밀가루, 대두유 등 일반제품은 완만한 성장을 유지하고 있지만 고기능성·고부가가치제품에 대한 개발 및 연구가 계속되고 있음. 생활필수품이라는 산업특성상 수요탄력성이 낮고 경기변동에 크게 영향을 받지 않으나, 국제 원료가 (원당, 원맥, 대두) 등락으로 인해 원가등락의 기복이 있음. 제당과 유지, 제분부문은 초기 투자비용이 큰 장치산업이자 성숙기사업으로 안정적인 수익을 창출하고 있음.

○ 사료사업

- 선진국에 비해 육류 소비율이 낮으나 국민들의 식생활 개선으로 꾸준히 육류소비 가 늘어나고 있어 시장은 지속적으로 성장하고 있음. 또한 국내사료업계의 기술적인 발전과 원가경쟁력 재고 노력으로 수입사료가 국내 사료업계에 큰 영향은 못하고 있음. 사료업계 구도는 사료협회소속 40여개 회원사(물량비 70%)와 축협(25%), 기타(5%)로 되어 있고, 상위업체의 M/S가 5~7%로 절대적인 시장우위가 없는 경쟁 시장임.

○ 생명공학사업

- 바이오부문은 MSG, 핵산 등 고도의 발효 및 정제기술력과 대규모 설비투자가 요구되는 사업으로 내수에 비해 수출이 큰 비중을 차지하고 있음. 또한 급격한 기술발전으로 사업영역이 무한히 확대되고 있는 성장잠재력이 매우 큰 고부가가치 사업임.
- 제약 국내부문은 전반적으로 처방의약품, 항암제 등 고수익제품 위주로 매출이 상승하고 있고, 신제품의 매출도 확대되고 있음. 또한 의약분업 정착에 따른 병의원시장의 급격한 확대, 오리지널 의약품의 특허만료에 따른 제네릭 시장의 확대를 기반으로 업계 재편 및 경쟁심화가 진행되고 있음.

나. 회사의 현황

(1) 영업개황 및 사업부문의 구분

(가) 영업개황

- 국내 소비심리 위축 및 판매경쟁 심화로 전반적으로 매출신장이 소폭 감소하였으나, 기존 소재식품과 생명공학, 신규제품의 성장으로 전체적인 면에서 수익율 향상을 시현하였음. 또한, 장류전문기업 해찬들에 이어, 상호 F&G 지분을 인수하여 어묵, 맛살 등의 냉장식품사업을 강화하는 계기를 마련하였으며, 모닝웰(주)과의 합병을 통하여 생산, 영업, 마케팅의 시너지 효과를 창출하고 있음.

(나) 공시대상 사업부문의 구분

- 당사가 영위하고 있는 사업부문은 크게 식품사업, 사료사업, 생명공학사업, 기타 사업으로 분류할 수 있음.

식품사업은 1953년 회사설립 이래 국내 생활필수품의 국산화를 선도하며 설탕, 밀가루, 대두유 외 올리고당, 요리당과 다양한 용도의 프리믹스를 생산하고 있고, 식용유부문에서는 옥배유, 참기름, 올리브유 등 제품의 고급화와 다양화를 추진하고 있으며, 천연조미료 '다시다'를 비롯해 양념장류, 즉석식품, 레포르트, 헛반, 뽕피첼 등 수많은 히트제품을 출시, 시장을 선도하고 있고, 1980년부터는 육가공 사업을 필두로 다양한 냉장, 냉동식품 개발로 식문화발전에 기여하고 있으며,

특히 육가공 사업은 프레시안, 햄스빌 등 프리미엄급 제품출시로 고급화를 시도하고 있음.

사료사업은 1973년 사업을 시작한 이래 3개공장을 가동하여 연간 100만톤 규모의 생산능력을 갖추고 낙농, 비육, 양돈, 양계, 양어, 애완견 등 120여종에 달하는 다양한 사료를 생산하고 있음.

생명공학 사업은 시장환경 변화에 맞추어 처방의약품 및 항암제의 매출확대, 컨디션의 시장유지를 기반으로 크레메진(신부전환자의 요독증 개선 및 투석도입 시기 지연제) 등 블록버스트형 신제품을 출시하여 시장에 성공적으로 런칭하였으며, 병의원 영업망 강화를 위한 조직정비 및 자원집중을 전개하여 사업성과를 개선하고 있음. 또한 신규 사업모델 수립을 통한 중장기성장전략을 추진하고 있음.

(2) 시장점유율 등

주요제품	'06년 3분기(%)	'05년(%)	'04년(%)	경쟁사	비고
다 시 다	83	84	83	18	1위
사 료	6	6	6	94	2위
육 가 공	29	27	24	71	1위
설 탕	48	48	48	52	1위
밀 가 루	25	25	25	75	1위
대 두 유	48	48	50	50	1위

(3) 시장의 특성

- 소재, 식품 및 생명공학 제품의 제조 및 판매를 주업종으로 하고 있음.
영업은 국내 및 해외수출로 구성되어 있으며 국내 매출 비중이 높은 편임.
수출제품은 설탕, 프리믹스, Bio, 제약 원료 및 완제 등 다양하며 동남아, 미주, 유럽 등 전세계 시장을 대상으로 하고 있음.
주요 국내 판매경로는 도소매 유통점과 실수요업체를 중심으로 이루어짐.
수요계층은 매우 다양하여 어린이에서 노인층까지 광범위함.

(4) 신규사업 등의 내용 및 전망

- 국민 소득의 증대에 따라 향후 시장 성장 가능성이 높은 신선식품, 건강식품 부문으로의 진출을 꾀하고 있음.

(5) 조직도

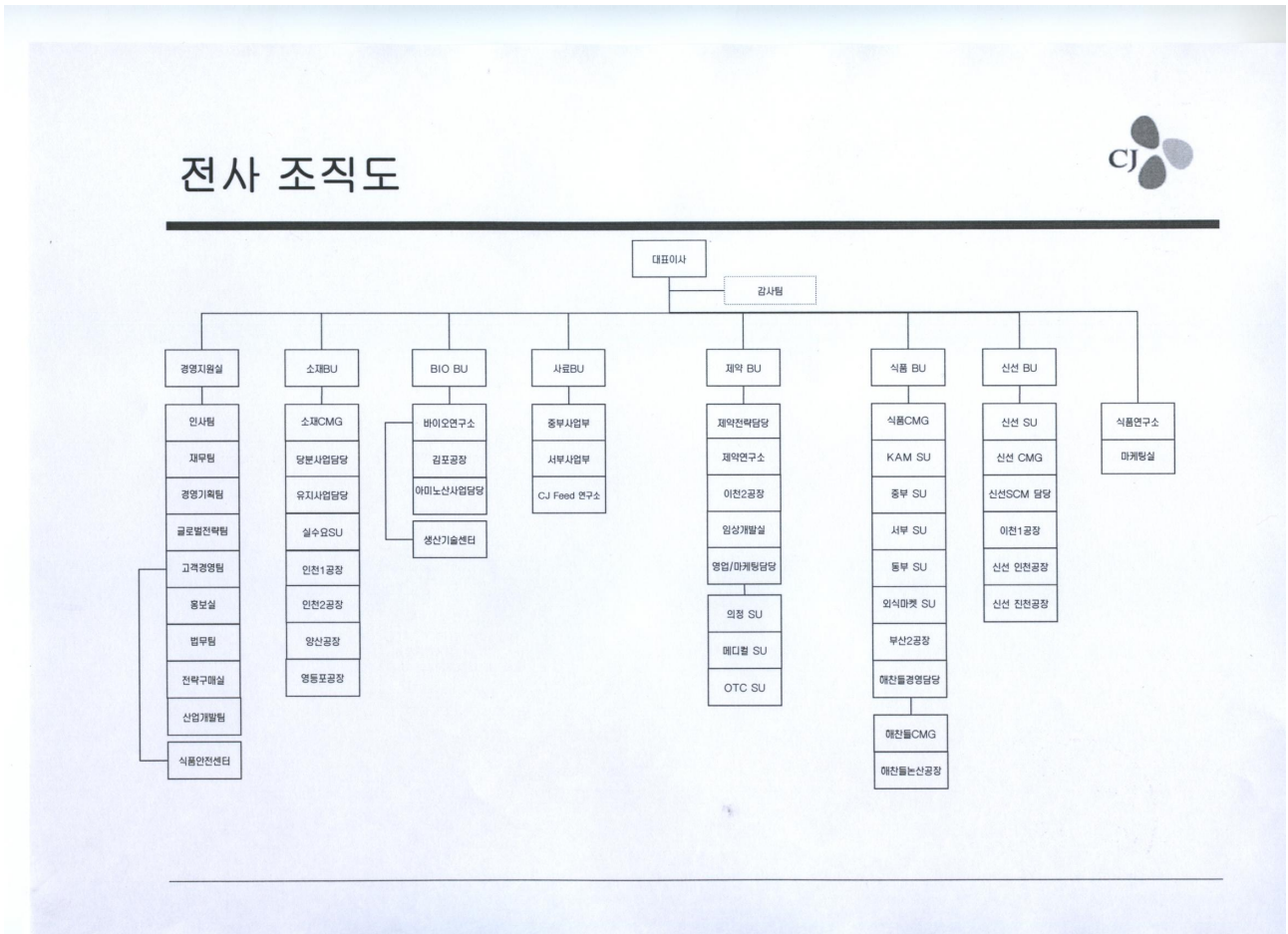

2. 주요 제품 및 원재료 등
 가. 주요 제품 등의 현황

(단위 : 억원)

사업부문	매출유형	품 목	구체적용도	주요상표등	매출액(비율)
식품사업	제 품 상 품	설탕, 밀가루 식용유 조미료 육가공 매입상품	식 품	백설표 다시다 백설행 다담	14,206 (69.94%)
사료사업	제 품 상 품	사료	가축사료 원료용	피그마스타 아미노텍 제로니	2,804 (13.8%)
생명공학사업	제 품 상 품	의약품 GMP등	의료용 식품 첨가제	컨디션 주사제 수액제	2,275 (11.2%)
기타사업	제 품 상 품 서비스	도매물류 베이커리	종합생활 문화창조	뚜레쥬르	1,027 (5.06%)

나. 주요 제품 등의 가격변동추이

(단위 :천원)

품 목		제 54 기3분기	제 53 기	제 52 기
조미료(톤)	내 수	5,108	4,968	4,743
	수 출	1,873	1,624	2,041
육가공(톤)	내 수	6,515	6,552	6,138
	수 출	-	-	-
제 당(톤)	내 수	733	628	628
	수 출	448	333	295
제 분(톤)	내 수	487	510	495
	수 출	584	546	599
유 지(톤)	내 수	851	1,135	1,348
	수 출	1,356	1,391	1,386
사 료(톤)	내 수	334	349	372
	수 출	-	-	-

(1) 산출기준

- 품목을 중분류로 크게 나누어 1년간 단순평균가액임.
세부품목간의 가격차가 큼(포장단량별, 원료배합비율 등)
제분은 밀가루 부제품(소맥피, 말분) 제외 기준.

(2) 주요 가격변동원인

- 제당 : 원당가 급등에 따른 판가 인상
- 유지 : 시장경쟁 격화로 인한 판가 하락
- 조미료 : 원료 가격 상승 등으로 인한 다시다, MSG 가격 인상

다. 주요 원재료 등의 현황

(단위 : 백만원)

사업부문	매입유형	품 목	구체적용도	매입액	비 고
식 품 사 업	원재료	참 깨	참기름제조	15,632	국 내
		당 밀	조미료제조	5,698	수 입
		원료육	햄제조	36,967	국내,수입
		원 당	설탕제조	144,203	수 입
		원 맥	밀가루제조	84,048	수 입
		대 두	식용유제조	108,208	수 입
	상 품	옥배아	판매용	3,577	국 내
사 료 사 업	원재료	옥수수	사료제조	37,293	수 입
	상 품	라이신	사료제조및판매	3,207	수 입
기 타 사 업	상 품	홍삼원	판매용	878	국 내

라. 주요 원재료 등의 가격변동추이

(단위 : US\$,천원)

품 목		제 54기 3분기		제 53기		제 52기	
		외 화	원 화	외 화	원 화	외 화	원 화
참 깨(톤)	국내	-	3,146	-	3,389	-	3,449
	수입	-	-	-	-	-	-
당 밀(톤)	국내	-	-	-	-	-	-
	수입	144	138	108	110	69	79
원 당(톤)	국내	-	-	-	-	-	-
	수입	351	337	240	246	198	227
원 맥(톤)	국내	-	-	-	-	-	-
	수입	204	196	205	210	204	233
대 두(톤)	국내	-	-	-	-	-	-
	수입	266	256	281	288	349	399

품 목		제 54기 3분기		제 53기		제 52기	
		외 화	원 화	외 화	원 화	외 화	원 화
옥수수(톤)	국내	-	-	-	-	-	-
	수입	135	130	140	143	172	197
소 맥(톤)	국내	-	-	-	-	-	-
	수입	134	128	136	139	166	190

(1) 산출기준

- 수입곡물은 C&F 기준의 물대임.(국제시세와 비교용이)
국내곡물은 계산서발행의 공장도착도 기준임.
구입원재료의 환율 : 각 연도별 평균환율

	2006년 3분기	2005년	2004년
평균환율	961.1	1,024.31	1,144.67

(2) 주요 가격변동원인

- 옥수수 : 전년대비 대폭 감소한 옥수수 재고율과 수출증가 및 에탄올에 대한 수요 급증으로 가격상승세
소맥 : 동유럽 생산량 감소와 옥수수 가격 상승에 따른 가격 강세
참깨 : 공급물량 부족으로 가격상승세 유지

3. 생산 및 설비에 관한 사항

가. 생산능력 및 생산능력의 산출근거

(1) 생산능력

(단위 :천톤,백만Vial,백만원)

사 업 부 문	품 목	사 업 소	제 54 기 3분기		제 53 기		제 52 기	
			수 량	금 액	수 량	금 액	수 량	금 액
사 업	조미료	부 산	27	71,470	36	88,476	36	88,032
	육가공	이 천	33	140,258	42	195,992	40.8	171,401
	제 당	인 천	417	185,668	523	170,987	525	171,505
	제 분	부 산	-	-	189	64,363	252	77,929
	제 분	양 산	247	66,370	83	20,050	-	-
	제 분	영등포	216	67,888	272	83,925	272	92,674
	프리믹스	부 산	-	-	45	20,685	60	24,451
	프리믹스	양 산	76	31,657	25	1,697	-	-
	프리믹스	영등포	24	13,776	68	39,100	68	40,107
	냉 동	신선인천	14	36,377	-	-	-	-
	장 류	논산1	36	53,458	-	-	-	-
	장 류	논산2	2.25	1,811	-	-	-	-
	장 류	공 주	41	34,007	-	-	-	-
	신 선	진 천	11	29,142	-	-	-	-
	유 지	인 천	466	167,723	611	226,456	611	277,906
	소 계		899,605		911,731		944,005	
사 료 사 업	사 료	인 천	411	104,386	548	142,997	548	145,589
	사 료	군 산	319	73,539	426	104,434	330	93,951
	사 료	부 산	-	-	-	-	-	-
	사 료	통 영	3.3	5,063	4.5	4,500	-	-
	소 계		182,988		251,931		239,540	

사업 부문	품 목	사업소	제 54 기 3분기		제 53 기		제 52 기	
			수량	금액	수량	금액	수량	금액
생 명	GMP등	김 포	76	133,166	97.4	170,398	93	165,737
	7-ACA	대 소	-	-	0.157	15,478	0.305	27,355
공 학	주사제	이 천	16	36,370	22	51,287	26	41,238
	제 약	이 천	-	16,369	-	14,516	-	22,651
사 업	소 계		-	185,905	-	251,679	-	256,981
기 타	세탁세제	인 천	-	-	-	-	41.3	40,320
	소 계		-	-	-	-	-	40,320
합 계				1,268,499		1,415,341		1,480,846

(2) 생산능력의 산출근거

(가) 산출방법 등

사업소(공장)	주요제품	산출기준 및 산출방법			일일가동시간 및 월가동일수
		일생산능력(톤)	가동일수(일)	생산능력(천톤)	
김 포	GMP	289	263	76	24HR/29일
영등포	제 분	902	240	216	24HR/27일
영등포	프리믹스	100	240	24	24HR/27일
인천1	제 당	1,580	264	417	24HR/29일
인천2	대 두	1,850	252	466	24HR/28일
인천2	사 료	1,828	225	411	24HR/25일
논산1	장류	200	182	36	11HR/20일
논산2	장류	12	188	2.25	8HR/20.9일
공주	장류	226	182	41	8HR/20일
진천	신선	46	243	11	16HR/27일
신선인천	냉 동	65	216	14	19HR/25일
이천1	육가공	149	219	33	18.5HR/24일
이천2	주사제	95천Vial	173	16백만Vial	12HR/19.17일
군산	사 료	1,420	225	319	18HR/25일
통영	사 료	15	225	3.3	20HR/25일
양산	제 분	1,100	225	247	24HR/25일
양산	프리믹스	340	225	76	24HR/25일
부산	조미료	116	234	27	24HR/26일

(나) 평균가동시간

- 장치산업의 특성상 계속 가동함(생산능력란 참조)
- 산출근거 : 월가동일수 = (연간가동일수) ÷ 12개월

나. 생산실적 및 가동률

(1) 생산실적

(단위 : 천톤, 만개, 천Vial,그램,천병,천통,백만원,천bag)

사업부문	품 목	사업소	제 54기 3분기		제 53기		제 52기	
			수량	금액	수량	금액	수량	금액
식 품 부 문	조미료	부 산	23	57,833	32	72,650	31	72,738
	육가공	이 천	19	79,121	23	105,085	19	76,980
	제 당	인 천	410	182,676	529	181,194	529	173,401
	제 분	부 산	-	-	174	56,045	240	77,808
	제 분	양 산	191	59,663	56	19,927	-	-
	제 분	영등포	159	49,806	244	75,360	246	82,081
	프리믹스	부 산	-	-	33	18,036	45	22,587
	프리믹스	양 산	54	30,500	13	1,672	-	-
	프리믹스	영등포	5.3	3,043	51	29,325	53	30,404
	냉 동	신선인천	14.15	36,377	-	-	-	-
	장 류	논산1	34	49,490	-	-	-	-
	장 류	논산2	2	1,610	-	-	-	-
	장 류	공 주	37	30,480	-	-	-	-
	신 선	진 천	1,013	2,587	-	-	-	-
	유 지	인 천	431	141,197	509	181,595	471	231,346
기 타	-	-	-	-	-	-	137,001	
	소 계		724,383		740,889		904,346	
사 료 부 문	사 료	인 천	391	92,116	524	128,884	515	144,595
	사 료	군 산	237	54,642	290	71,110	302	86,191
	사 료	부 산	-	-	-	-	16	4,258
	사 료	통 영	0.373	560	0.37	367	-	-
	소 계		147,318		200,361		235,044	
생 명 공 학 부 문	GMP 등	김 포	72	119,267	87.8	143,009	86	148,896
	7-ACA	대 소	-	-	0.13	13,038	0.27	23,537
	수액제	이 천	21,537	16,142	29,169	21,266	31,118	22,246
	세 파	대 소	-	-	0.36	8,423	0.73	12,057
	컨디션	본 사	14,670	3,527	18,389	4,588	26,668	6,675
	주사제	이 천	4,884	12,119	10,805	19,571	10,696	20,011
	정제류	이 천	166,132	10,558	166,563	11,864	145,652	10,315
	에포카인	이 천	1,652	3,927	2,314	5,146	2,430	4,796
기타	-	-	2,518	-	2,366	-	69,791	
	소 계		168,058		229,271		318,324	
기 타 부 문	세 탁	인 천	-	-	-	-	44	43,145
	주 방	인 천	-	-	-	-	12	9,087
	삼푸린스	인 천	-	-	-	-	2	5,544
	화장품	인 천	-	-	-	-	-	-
	기타	-	-	-	-	-	-	28,516
	소 계		-		-		86,292	
합 계			1,039,759		1,170,521		1,544,006	

(2) 당해 분기의 가동률

(가) 가동시간기준

(단위 : 시간)

사업소(사업부문)	연간가동가능시간	연간실제가동시간	평균가동률
이천공장(제약사업)	2,070	1,681	81.21%
합 계	2,070	1,681	81.21%

(나) 생산량기준

(단위 : 천톤, %)

사업소(사업부문)	가동 생산능력	실제 생산실적	평균가동율
김포공장(식품사업)	76	72	94.74%

사업소(사업부문)	가동 생산능력	실제 생산실적	평균가동율
영등포공장(제분사업)	216	159	73.61%
영등포공장(프리믹스)	24	5	20.83%
인천공장(설탕사업)	417	410	98.32%
인천공장(대두사업)	466	431	92.45%
인천공장(사료사업)	411	391	95.08%
신선인천공장(냉동)	14.15	14.15	100.00%
논산1공장(장류)	36	34	94.44%
논산2공장(장류)	2.25	2	88.89%
공주공장(장류)	41	37	90.24%
진천공장(신선)	11.4	1.01	8.86%
이천공장(육가공)	32	19	59.37%
군산공장(사료사업)	319	237	74.30%
통영공장(사료사업)	3.3	0.373	11.30%
양산공장(제분사업)	247	191	77.33%
양산공장(프리믹스)	76	54	71.05%
부산공장(조미료)	27	23	85.19%

다. 생산설비의 현황 등

(1) 생산설비의 현황

[자산항목 : 토지]

(단위 :백만원)

사업소	소유형태	소재지	구분	기초장부가액	당기증감		당기상각	기말 장부가액	비고
					증가	감소			
본사	자가보유	서울외	-	124,211	12,909	1,396	-	135,724	
김포	"	서울	-	128,140	-	-	-	19,588	
양산	"	양산	-	19,588	-	-	-	128,140	
인천1	"	인천	-	40,318	-	-	-	40,318	
인천2	"	인천	-	42,642	-	-	-	42,642	
이천1	"	이천	-	12,023	-	-	-	12,023	
영등포	"	서울	-	53,043	-	-	-	53,043	
군산	"	군산	-	4,215	-	-	-	4,215	
대소	"	음성	-	11,029	-	3,109	-	7,920	
부산2	"	부산	-	41,269	-	-	-	41,269	
신선인천	"	인천	-	-	11,803	-	-	11,803	
논산1	"	논산	-	-	3,355	-	-	3,355	
논산2	"	논산	-	-	331	-	-	331	
공주	"	공주	-	-	2,588	-	-	2,588	
합 계				476,478	30,986	4,505	-	502,959	

- 보유토지 공시지가는 775,245백만원임.

[자산항목 : 건물]

(단위 :백만원)

사업소	소유형태	소재지	구분	기초장부가액	당기증감		당기상각	기말 장부가액	비고
					증가	감소			
본사	자가보유	서울외	-	109,810	18,132	1,040	5,096	121,806	-
양산	"	경남	-	23,803	6,286	1,256	730	28,103	-
김포	"	서울	-	9,623	233	-	897	8,959	-
인천1	"	인천	-	9,546	161	-	748	8,959	-
인천2	"	인천	-	12,121	200	32	946	11,343	-
종합연	"	이천	-	7,280	10	-	278	7,012	-
이천1	"	이천	-	13,386	751	-	1,112	13,025	-
이천2	"	이천	-	4,268	684	-	378	4,574	-
영등포	"	서울	-	8,115	386	6	1,035	7,460	-
군산	"	군산	-	4,473	152	119	365	4,141	-

사업소	소유형태	소재지	구분	기초장부가액	당기증감		당기상각	기말 장부가액	비고
					증가	감소			
대소	"	음성	-	19,773	202	12,408	1,601	5,966	-
부산2	"	부산	-	18,974	610	-	1,404	18,180	-
신선인천	"	인천	-	-	11,681	1,593	219	9,869	-
논산1	"	논산	-	-	17,077	-	72	17,005	-
논산2	"	논산	-	-	698	-	3	695	-
공주	"	공주	-	-	5,522	-	43	5,479	-
진천	"	진천	-	-	6,662	-	37	6,624	-
합 계				241,172	69,447	16,454	14,965	279,200	-

[자산항목 : 구축물]

(단위 :백만원)

사업소	소유형태	소재지	구분	기초장부가액	당기증감		당기상각	기말 장부가액	비고
					증가	감소			
본사	자가보유	서울외	-	9,045	48	41	852	8,200	-
양산	"	경남	-	12,937	2,588	871	393	14,261	-
김포	"	서울	-	1,514	17	-	115	1,416	-
인천1	"	인천	-	2,113	2	-	119	1,996	-
인천2	"	인천	-	3,741	299	-	166	3,874	-
종합연	"	이천	-	123	-	-	6	117	-
이천1	"	이천	-	1,396	315	-	242	1,469	-
이천2	"	이천	-	196	14	-	25	185	-
영등포	"	서울	-	2,432	61	-	126	2,367	-
군산	"	군산	-	1,069	2	-	52	1,019	-
대소	"	음성	-	1,777	-	473	103	1,201	-
부산2	"	부산	-	817	7	-	57	767	-
신선인천	"	인천	-	-	984	-	338	646	-
논산1	"	논산	-	-	1,093	-	9	1,084	-
논산2	"	논산	-	-	77	-	1	76	-
공주	"	공주	-	-	1,786	-	15	1,771	-
합 계				37,160	7,293	1,385	2,619	40,449	-

[자산항목 : 기계장치]

(단위 :백만원)

사업소	소유형태	소재지	구분	기초장부가액	당기증감		당기상각	기말 장부가액	비고
					증가	감소			
본사	자가보유	서울외	-	6,257	2,056	2,060	1,508	4,745	-
양산	"	경남	-	25,377	17,077	10,874	3,782	27,798	-
김포	"	서울	-	12,575	1,993	443	2,915	11,210	-
인천1	"	인천	-	13,310	1,696	186	2,362	12,458	-
인천2	"	인천	-	18,381	2,123	373	2,906	17,225	-
종합연	"	이천	-	9	-	-	9	-	-
이천1	"	이천	-	11,325	1,072	102	2,483	9,812	-
이천2	"	이천	-	2,103	572	402	964	1,309	-
영등포	"	서울	-	10,474	2,787	2,241	1,587	9,433	-
군산	"	군산	-	2,088	454	-	564	1,978	-
대소	"	음성	-	10,481	1,120	5,751	1,210	4,640	-
부산2	"	부산	-	23,099	6,662	807	4,482	24,472	-
통영	"	경남	-	138	65	-	19	184	-
전주	"	전주	-	32	5	-	6	31	-
신선인천	"	인천	-	-	18,377	7,761	572	10,044	-
논산1	"	논산	-	-	3,857	-	64	3,793	-
논산2	"	논산	-	-	2,006	-	9	1,997	-
공주	"	공주	-	-	12,989	-	64	12,925	-

사업소	소유형태	소재지	구분	기초장부가액	당기증감		당기상각	기말장부가액	비고
					증가	감소			
진천	"	진천	-	-	5,214	-	227	4,987	-
합 계				135,649	80,125	31,000	25,733	159,041	-

[자산항목 : 공구기구비품]

(단위 :백만원)

사업소	소유형태	소재지	구분	기초장부가액	당기증감		당기상각	기말장부가액	비고
					증가	감소			
본사	자가보유	서울외	-	32,988	15,946	11,045	12,167	25,723	-
양산	"	경남	-	317	517	195	137	501	-
김포	"	서울	-	2,656	875	39	1,905	1,586	-
인천1	"	인천	-	21	146	53	103	11	-
인천2	"	인천	-	347	517	-	305	559	-
종합연	"	이천	-	3,113	1,699	101	1,187	3,524	-
이천1	"	이천	-	222	152	2	312	60	-
이천2	"	이천	-	566	258	4	400	420	-
영등포	"	서울	-	18	30	-	45	3	-
군산	"	군산	-	55	8	4	37	22	-
대소	"	음성	-	46	137	68	112	3	-
부산2	"	부산	-	9	146	63	87	5	-
통영	"	경남	-	2	4	-	1	5	-
신선인천	"	인천	-	-	3,074	2,575	160	339	-
논산1	"	논산	-	-	257	-	11	246	-
논산2	"	논산	-	-	25	-	1	24	-
공주	"	공주	-	-	179	-	7	172	-
진천	"	진천	-	-	308	-	11	297	-
합 계				40,360	24,278	14,149	16,989	33,500	-

[자산항목 : 차량운반구]

(단위 :백만원)

사업소	소유형태	소재지	구분	기초장부가액	당기증감		당기상각	기말장부가액	비고
					증가	감소			
본사	자가보유	서울외	-	1,203	1,120	113	483	1,726	-
김포	"	서울	-	14	-	-	3	11	-
인천1	"	인천	-	29	-	-	18	11	-
이천1	"	이천	-	21	-	-	4	17	-
이천2	"	이천	-	-	20	-	1	19	-
군산	"	군산	-	58	-	-	20	38	-
부산2	"	부산	-	17	35	1	13	37	-
전주	"	전주	-	11	-	-	2	9	-
신선인천	"	인천	-	-	254	141	22	91	-
논산1	"	논산	-	-	18	-	1	18	-
논산2	"	논산	-	-	5	-	-	6	-
공주	"	공주	-	-	3	-	-	3	-
합 계				1,353	1,455	255	567	1,986	-

[자산항목 : 정원]

(단위 :백만원)

사업소	소유형태	소재지	구분	기초장부가액	당기증감		당기상각	기말장부가액	비고
					증가	감소			
본사	자가보유	서울외	-	467	40	153	11	343	-
양산	"	부산	-	1	237	-	5	233	-
김포	"	서울	-	145	-	-	5	140	-
인천1	"	인천	-	161	-	-	6	155	-
인천2	"	인천	-	263	-	-	6	255	-

사업소	소유형태	소재지	구분	기초장부가액	당기증감		당기상각	기말장부 가액	비고
					증가	감소			
종합연	"	이천	-	190	-	-	6	184	-
이천1	"	이천	-	321	-	-	11	310	-
이천2	"	이천	-	11	-	-	1	10	-
군산	"	군산	-	96	-	-	3	93	-
대소	"	음성	-	222	-	187	7	28	-
부산2	"	부산	-	669	-	-	21	648	-
전주	"	전주	-	205	129	91	63	181	-
신선인천	"	인천	-	-	70	-	23	47	-
논산1	"	논산	-	-	334	-	1	333	-
합 계				2,751	810	431	171	2,960	-

(2) 설비의 신설·매입 계획 등

(가) 진행중인 투자

(단위 : 억원)

사업부문	구분	투자 기간	투자대상 자산	투자 효과	총투자 자액	투자액(당기)	향후 투자액	비고
	신설	진행중	공장시설	생산능력증대	242	242 (96)	-	-
	기타	진행중	지적재산권	사업권확보	52	52 (5)	-	-
합 계					-	294 (101)	-	-

(나) 향후 투자계획

- 해당 사항 없음.

4. 매출에 관한 사항

가. 매출실적

(단위 : 백만원)

사업 부문	매출 유형	품 목		제54기 3분기	제53기	제52기
		수출	내수	합계	합계	합계
사 업	제 품 및 상 품	조미료	수출	7,404	8,410	140,293
			내수	492,045	463,158	399,723
			합계	499,449	471,568	540,016
		육가공	수출	7	5	2
			내수	164,721	176,047	188,933
			합계	164,728	176,052	188,935
		제 당	수출	17,428	24,910	23,172
			내수	260,706	280,615	267,983
			합계	278,134	305,525	291,155
		제 분	수출	18,166	35,005	41,252
			내수	183,394	251,432	252,173
			합계	201,560	286,437	293,425
유 지	수출	389	488	461		
	내수	276,365	354,058	390,000		
	합계	276,754	354,546	390,461		
사 료 사 업	제 품	사 료	수출	1,628	2,059	2,125
			내수	225,847	299,907	330,071
			합계	227,475	301,966	332,196

사업 부문	매출 유형	품 목		제54기 3분기	제53기	제52기
		완제 의약품	수출 내수 합계			
생 명 공 학 사 업	제 품	완제 의약품	수출	6,285	11,748	19,322
			내수	129,187	141,637	125,193
			합계	135,472	153,385	144,515
	및	원료 의약품	수출	7,738	21,655	42,004
			내수	22,849	54,231	42,568
			합계	30,587	75,886	84,572
	상 품	GMP등	수출	84,723	137,096	-
			내수	29,617	38,678	-
			합계	114,340	175,774	-
		세 탁 세제등	수출	-	-	9,156
			내수	-	-	126,545
			합계	-	-	135,701
		화장품	수출	-	-	-
			내수	-	-	251
			합계	-	-	251
기 타 사 업	제 품 및 상 품	베 이 커 리 등	수출	8,823	20,270	19,342
			내수	93,888	138,492	123,798
			합계	102,711	158,762	143,140
합 계			수출	152,591	261,646	297,129
			내수	1,878,619	2,198,255	2,247,238
			합 계	2,031,210	2,459,901	2,544,367

나. 판매경로 및 판매방법 등

(1) 판매조직

- o 영업부문은 중부 SU, 동부 SU, 서부 SU, KAM SU, 신선 SU, 외식 SU, 뉴채널사 업팀으로 이루어짐.
- o 제약BU 內 제약SU가 있음.
- o 당분유BU 內 실수요SU가 있음.
- o 사료BU 內 중부사업부, 서부사업부, 동부사업부, 양어사료팀.

(2) 판매경로

경로구분	내 용	매출비중(%)	비 고
대 리 점	전문점, 복합점, 식당전문점, 특약점 등	26	-
신 경 로	백화점, 수퍼, 체인본부, 편의점, 할인점 등	34	-
실 수 요	음료, 라면, 사료업체 등	33	-
기 타	학교, 휴게소, 일반기업체, 극장, 레포츠타일 등	7	-

(3) 판매방법 및 조건

경로구분	판매방법	대금회수조건	부대비용부담	비 고
대 리 점	담보에 의한 한도내 외상판매	외상기일 30일 이내	운반비 당사부담	-
신 경 로	담보에 의한 한도내 외상판매	외상기일 60일 이내	운반비 당사부담	-
실 수 요	담보에 의한 한도내 외상판매	단, 우량기업은 여신한도적용 배제, 외상기일 60~120일	운반비 당사부담	-
기 타	담보에 의한 한도내 외상판매	외상기일 60~90일	운반비 당사부담	-

(4) 판매전략

- o 지속적인 할인점의 점포확산으로 기존경로의 중요도 및 역할이 재편됨에 따라서 할인점에 대한 효과적인 판촉전개 및 구경로의 재조정을 통하여 향후에도 유통력 강화를 통한 안정적인 수익성 창출을 목표로

- 거래선별 통합자원관리 분석을 통한 선택과 집중강화

- 할인점 및 대형거래처의 적극적인 대응을 위한 전담부서 신설
- 대리점의 복합화 및 전문화 추진, 전경로 취급을 제고
- 영업인력에 대한 전문성확보를 위한 교육 및 정보화 강화
- 주요경로(대리점,백화점,할인점)의 냉장/신선제품 경쟁력 강화를 위한 전문부서 신설 운영

o 소비자의 인터넷활용 등을 통한 정보력 강화 및 새로운 시장선도 제품 개발 필요성에 진취적으로 대응코자 영업/마케팅력 강화 프로젝트 추진

- 마케팅의 우위를 통한 시장점유율 확대
- 영업과 마케팅의 적절한 믹싱으로 보다 신속한 시장중심 활동을 강화

o 광고부문은 효율적인 매체운영에 의한 광고력강화를 위해

- 광고자원의 집중화를 위한 매체운영
- 매체질의 지속적 향상을 추구
- 과학적인 데이터에 의한 광고편성, 효율을 향상하는 방향으로 전략을 수립운영

5. 수주상황

- 해당 사항 없음.

6. 파생상품 등에 관한 사항

가. 파생상품계약 체결 현황

(1) 이자율스왑계약

(단위 : 백만원)

계약처	미결제약정금액			평가손익(I/S)			평가손익(자본조정)			계약일자	결제방법
	계	매매목적	위험회피 목적	계	매매목적	위험회피 목적	계	매매목적	위험회피 목적		
우리은행	124,520	94,520	30,000	(2,069)	(2,069)	-	111	-	111	2009-12-16등	
CSFB외 1	100,000	-	100,000	721	-	721	-	-	-	2004-4-20	
CALYON	94,520	94,520	-	-	-	-	-	-	-	2006-6-28	
국민	201,800	-	201,800	-	-	-	1,288	-	1,288	2006-4-26	
외환	100,000	-	100,000	-	-	-	1,153	-	1,153	2006-4-19	
국민	101,136	-	101,136	-	-	-	659	-	659	2006-8-1	
BOA	50,000	50,000	-	(1,104)	(1,104)	-	-	-	-	2006-7-19	
신한	100,000	-	100,000	-	-	-	578	-	578	2006-9-1	
계	871,976	239,040	632,936	(2,452)	(3,173)	721	3,789	-	3,790		

(2) 선물거래계약

- 2006년 9월 30일 현재 회사는 원재료 취득 및 매매를 목적으로 선물거래를 체결하고 있는 바, 그 평가내역은 다음과 같습니다.

(단위 : 백만원)

구 분	계약단위(Lot)		평가액	평가이익	평가손실
	매입	매도			
원 당	1,337	1,059	(1,917)	530	2,447
원 백	410	506	315	315	-
대 두	1,558	1,327	(526)	76	602
계	3,305	2,892	(2,128)	921	3,049

(3) 통화선도거래

(단위 : 백만원)

구분	평가액			평가이익	평가손실
	BUY	SELL	계		
농협	20	-	20	-	20
BOA	121	-	-	121	-
CALYON	-	29	-	-	29
CITI	46	-	-	-	46
계	187	29	20	121	95

(4) 통화옵션거래

(단위 : 백만원)

구분	평가액			평가이익	평가손실
	CALL	PUT	계		
BARCLAYS	-	2	2	2	-
CITI	63	58	121	-	121
CALYON	17	-	17	17	-
MORGAN STANLEY	40	-	40	-	40
계	120	60	180	19	161

나. 리스크 관리에 관한 사항

(1) 무역자금 Hedge거래

- US\$100만 미만 수입대금은 전액 SIGHT로 결제함으로써 원천적인 환위험을 방지함.
- US\$100만 이상 수입대금은 기재 즉시 당일의 시장환율로 선물환 매입거래를 통해 환위험을 Hedge함을 원칙으로 함.
- 연간 수출대금에 대한 Hedge는 적정한 환율에서 선물환 등의 파생상품거래를 통해 환위험을 Hedge함.

(2) 차입금 Hedge거래

- 차입금에 대해서는 전년말 환율대비 낮은 환율에서 선물환 등의 파생상품거래를 통해 Hedge함.

(3) 외환협의회 구성 및 운영

- 당사는 매월 외환협의회를 운영하여 환위험에 대한 사전경보체제를 구축하였으며 현업부서 및 자금파트와 환율정보를 공유함.

7. 경영상의 주요계약 등

가. 기술도입계약 현황

계약상대방	체결시기	계약기간	계약의 목적 및 내용	대금수수방법
GLAXO SMITH KOREA	2003.08	2003 ~ 2008	판매 독점권	계약서에 의함
HORMEL社	1992.05	1992 ~ 2008	육가공 기술	"
최형기박사	1994.01	1994 ~ 특허만료까지	제약특허 및 제조기술	"
야쿠르트社	1998.06	1998 ~ 2008	제약특허 및 제조기술	"
김성순박사	2000.01	2000 ~ 2015	제약특허 및 제조기술	"

나. 자산유동화 양도 계약 현황

(1) 자산양도계약 또는 자산신탁계약

(단위 : 백만원)

계약당사자		양도일 또는 신탁일	양도금액 또는 신탁금액 (평가금액)	비고 (계약상 특수한 내용등)
양도인 또는 위탁자	양수인 또는 수탁자			
CJ(주)	(주)국민은행	2004.11.29	345,387	국민은행은 씨제이제삼차유동화전문(유)에 1종수익권을 양도하고 씨제이제삼차유동화전문(유)가 채권을 발행 (채권발행액 : 2,103억원)

* 평가금액은 2006년 9월 30일 기준으로 평가한 금액임.

(2) 자산관리계약

- 1) 계약상대방 : (주)국민은행
- 2) 계약기간 : 2004.11.29~2007.11.28
- 3) 수탁자산의 종류 및 평가금액
 - CJ(주)의 현재 발생한 또는 장래에 발생할 매출채권 345,387 백만원(2006년 9월 30일현재)
- 4) 자산관리업무의 범위
 - 유동화자산의 관리, 처분 및 추심에 관한 업무
 - 유동화자산에 수반되는 권리의 행사에 관한 업무
 - 받을어음의 보관, 관리, 추심에 관한 업무
 - 유동화 자산에 관하여 지급받은 금원의 보관, 관리 및 지급업무
다만 통제적립금의 적립, 보관 및 지급업무는 제외함
 - 관련 서류의 보관 및 관리업무
 - 신탁 계약 제9조에 의한 배분과 관련된 계산 및 가지급업무
 - 기타 위 각호의 업무에 부수하는 업무
- 5) 수탁자산과 고유자산의 구분계리 여부
 - 수탁자산과 고유자산에 대하여 별도의 관리대장을 작성, 비치하고 관련업무를 전산시스템을 이용하여 처리하는 경우에도 별도로 구분하여 관리하고 회계상으로 구분하여 계리함.
- 6) 관리비용 및 관리수수료에 관한 사항
 - 매월 1종수익권 권면액(2,103억원)의 1%를 12로 나눈 금액을 신탁재산에서 지급받음.

8. 연구개발활동

가. 연구개발활동의 개요

(1) 연구개발 담당조직

- 제약연구소 (68명)
 - 제약연구소 (56), 제약) R&D 지원 및 기획 (12)
- 바이오연구소 (54명)
 - 바이오연구소 (47), R&D 기획 (7)
- 식품연구소 (163명)
 - 연구소장 (1), 조미 Global센터(13), 건강식품센터(14), 쌀가공센터 (11)
신선식품센터 (24), 조리식품센터 (15), 디스커버리센터 (9), Food개발팀 (7)
소재식품센터 (14), 연구기획팀 (9), 안전설계지원팀 (8), 포장개발센터 (13)
중국 R&D POST (2), 식품연구소(2), 육냉식품개발센터(21)
- CJ Feed 중앙연구소 (19명)
 - 연구소장 (1), 연구개발팀 (5), 배합비팀 (2), 품질경영팀 (2),
분석연구팀 (7), 연구기획 (2)

(2) 연구개발비용

(단위 : 백만원)

과 목	제54기 3분기	제53기	제52기	비 고
원 재 료 비	-	-	-	-

과 목		제54기 3분기	제53기	제52기	비 고
인 건 비		15,272	19,132	21,272	-
감 가 상 각 비		5,455	8,157	8,256	-
위 탁 용 역 비		-	-	-	-
기 타		10,779	15,648	18,640	-
연구개발비용 계		31,506	42,937	48,168	-
회계처리	판매비와 관리비	31,506	42,937	48,168	-
	개발비(무형자산)	-	-	-	-
연구개발비 / 매출액 비율 [연구개발비용계÷당기매출액×100]		1.6%	1.7%	1.9%	-

나. 연구개발 실적

연구과제	연구기관	연구결과 및 기대효과	제품명
조미김	식품연구소	팬솔트와 황금참기름으로 조미하여 바삭하게 구운김, 6월 출시	햇 바삭김
제약OTC 2006	식품연구소	이태리산 와인식초의 품격과 건강을 담은 시지않고 상큼한 초음료	초를 마시는 이유
쌀가공소스 2006	식품연구소	숙성된 양념소스를 사용하여 전문점의 매콤한 맛과 큼직한 낙지건더기를 그대로 살린 햇반낙지덮밥	햇반 매콤한 낙지덮밥
쌀가공소스 2006	식품연구소	매콤한 칠리소스에 통새우와 각종 야채를 정성껏 볶아 각 재료의 본래맛을 그대로 살린 칠리새우덮밥	햇반 칠리새우덮밥
신선두부 2006	식품연구소	소포제와 유화제를 넣지 않고, 용기형 포장으로 조리후에도 형태가 살아있는 100% 국산콩 순두부	행복한 콩 순두부
신선두부 2006	식품연구소	두부 본연의 고소함과 요리에 적합한 단단하고 부드러움을 구현한 합리적 가격의 맛있는 콩 두부	맛있는 콩 2종
면 Follow up	식품연구소	기존의 타 당면과의 차별화 및 건강을 생각하여, 명반을 사용하지 않고 맛있고 쫄깃하게 만든 당면	백설 햇당면
additives	식품연구소	기존 스팸의 짠 맛을 부담스러워하는 소비자를 위해 짠맛을 25% 줄인 캔햄	스팸 마일드
레토르트 소스 2006	식품연구소	토마토와 파마산 치즈로 이태리 정통 맛을 재현한 소스와 면으로 조리후 먹는 고급 스파게티	런치팝 토마토 파스타
개별인정	식품연구소	혈압강화 기능을 가진 카제인가수분해물을 식약청에서 CJ만의 고유사용권한으로 인정받음	카제인 가수분해물 개별인정획득
곡류 II	식품연구소	참쌀이 더해져 더욱 찰지고 영양이 좋은 현미제품	찰진현미
다이어트	식품연구소	체지방저하, 체중조절에 효과가 있는 다이어트 차 2종	디팻 다이어티 2종
한뿌리 2006	식품연구소	피로회복, 장건강에 좋은 마를 소재로 한 건강음료	통째로 마
컨트롤	식품연구소	식후 혈당 개선 효과가 있는 기능성음료	컨트롤@
드링크디저트	식품연구소	만화캐릭터를 적용한 파우치 젤리음료	과일하나 미르모
생라면	식품연구소	남원골 뽕잎을 사용하여 만든 동치미물냉면	뽕잎냉면
전용조료 2006	식품연구소	버섯, 검은콩, 검은깨에 각종야채를 넣어 고소하고 담백한 전용조료	밥이랑-버섯과검은콩 27g
기능성 뽕띠첼	식품연구소	만화캐릭터를 적용하고, 과즙이 풍부한 어린이 타켓의 컵젤리	뽕띠첼 미르모
Healthy meat	식품연구소	콩단백을 함유한 어린이용 비엔나	햄스빌 키즈)콩비엔나

연구과제	연구기관	연구결과 및 기대효과	제품명
Healthy meat	식품연구소	콩단백을 함유한 어린이용 라운드햄	햄스빌 키즈)콩로스구이
레토르트소스 2006	식품연구소	토마토와 옥수수등이 함유된 레토르트 카레	야채카레 200g
레토르트소스 2006	식품연구소	사천풍의 간편한 즉석 레토르트 짜장	사천짜장 200g
식초 2006	식품연구소	체내유해활성산소를 억제시켜 여성미용에 도움이 되는 100% 천연 과일 발효 식초음료	미초
고시형	식품연구소	중장년층을 위한 혈행개선, 두뇌촉진 등의 기능성을 가진 건강식	오메가3파워
고시형	식품연구소	갱년기 여성들을 위한 혈행개선 도움 건강기능식품	감마리놀렌산
제약OTC2006	식품연구소	6년근 홍삼으로 만든 건강 드링크	홍삼진
제약OTC2006	식품연구소	음주전후 숙취해소를 위한 기존 컨디션에서 효능을 강화한 제품	컨디션 ADH 캔
ALS	식품연구소	천연소재를 정성껏 우려만든 MSG무첨가의 고급액상조미료	한술에3종
B2B2006	식품연구소	업무용소스(에버랜드 식품사업부에서 사용하는 소스)	에버랜드 B2B소스
조각cake	식품연구소	가루녹차가 들어있는 산뜻하고 깔끔한 프리미엄 녹차치즈cake	녹차치즈 cake
공이용연구	식품연구소	두부에 어울리는 허브갈릭, 아몬드 밀크 소스	두부용 Dip소스 2종
햇반 extension III	식품연구소	찰보리가 20%함유되어 있는 햇반 잡곡밥	찰보리밥
글로벌김치 2006	식품연구소	일본 수출용 김치 test marketing 진행	호숙김치
원물간편스낵	식품연구소	레토르트공정을 이용한 과일원물식품	Let's Well 맛고구마
액상젤리	식품연구소	파우치 용기를 활용한 입으로 마시는 젤리제품	마시는 과일하나 마시는 과일하나 주니어
신선야채개발	식품연구소	국산콩을 원료로 한 신선야채제품	행복한 콩 콩나물 프레시안 친환경 쉐러드
냉장면 개발	식품연구소	홍조리 숙면 신제품 line-up	도병생자장면

9. 기타 투자이사결정에 필요한 사항

가. 외부자금조달 요약표

[국내조달]

(단위 : 백만원)

조달원천	기초잔액	신규조달	상환등감소	기말잔액	비고
은행	298,528	7,167,154	6,629,412	836,270	-
보험회사	-	-	-	-	-
종합금융회사	-	-	-	-	-
여신전문금융회사	-	-	-	-	-
상호저축은행	-	-	-	-	-
기타금융기관	-	-	-	-	-
금융기관 합계	298,528	7,167,154	6,629,412	836,270	-
회사채 (공모)	500,000	20,000	50,000	470,000	-
회사채 (사모)	50,000	23,000	15,000	58,000	-
유상증자 (공모)	-	-	-	-	-
유상증자 (사모)	-	-	-	-	-
자산유동화 (공모)	210,300	-	-	210,300	-
자산유동화 (사모)	-	-	-	-	-
기타	-	-	-	-	-
자본시장 합계	760,300	43,000	65,000	738,300	-
주주·임원·계열회사차입금	-	-	-	-	-
기타	-	-	-	-	-
총계	1,058,828	7,210,154	6,694,412	1,574,570	

[해외조달]

(단위 : 백만원)

조달원천	기초잔액	신규조달	상환등감소	기말잔액	비고
금융기관	-	-	-	-	-
해외증권(회사채)	94,063	-	94,063	-	-
해외증권(주식등)	-	-	-	-	-
자산유동화	-	-	-	-	-
기타	-	-	-	-	-
총계	94,063	-	94,063	-	-

나. 최근 3년간 신용등급

평가일	평가대상 유가증권 등	평가대상 유가증권의 신용등급	평가회사 (신용평가등급범위)	평가구분
2006.07.31	회사채	AA-	한신평(AAA~D)	정기평가
2006.06.22	기업어음	A1	한기평(A1~D)	본평가
2006.06.22	회사채	AA-	한기평(AAA~D)	정기평가
2006.06.21	기업어음	A1	한신정(A1~D)	본평가
2006.06.21	회사채	AA-	한신정(AAA~D)	정기평가
2006.04.17	회사채	AA-	한신정(AAA~D)	수시평가
2006.04.10	회사채	AA-	한기평(AAA~D)	수시평가
2006.01.16	기업어음	A1	한기평(A1~D)	정기평가
2005.12.28	기업어음	A1	한신평(A1~D)	정기평가
2005.10.17	회사채	AA-	한신평(AAA~D)	본평가
2005.10.14	회사채	AA-	한기평(AAA~D)	본평가
2005.09.09	회사채	AA-	한기평(AAA~D)	본평가
2005.09.08	회사채	AA-	한신평(AAA~D)	본평가
2005.07.18	회사채	AA-	한기평(AAA~D)	본평가
2005.07.18	회사채	AA-	한신평(AAA~D)	본평가
2005.06.30	기업어음	A1	한기평(A1~D)	본평가
2005.06.27	기업어음	A1	한신평(A1~D)	본평가
2005.06.27	회사채	AA-	한신평(AAA~D)	정기평가
2005.04.04	회사채	AA-	한신정(AAA~D)	정기평가
2005.01.14	기업어음	A1	한기평	정기평가
2004.12.28	기업어음	A1	한신평	정기평가
2004.07.16	기업어음	A1	한기평(A1~D)	본평가
2004.03.16	기업어음	A1	한신평(A1~D)	본평가
2004.03.16	회사채	AA-	한신평(AAA~D)	본평가
2004.03.16	회사채	AA-	한신평(AAA~D)	정기평가
2004.03.15	회사채	A+	한신정(AAA~D)	본평가
2004.02.24	ABS	AAA	한기평(AAA~D)	정기평가
2004.02.05	기업어음	A1	한기평(A1~D)	정기평가
2003.12.23	기업어음	A1	한신평(A1~D)	정기평가
2003.08.12	회사채	A+	한신평(AAA~D)	본평가
2003.08.12	회사채	A+	한신정(AAA~D)	본평가
2003.07.02	기업어음	A2+	한기평(A1~D)	본평가
2003.07.02	회사채	A+	한기평(AAA~D)	정기평가
2003.06.26	회사채	A+	한신평(AAA~D)	정기평가
2003.06.26	기업어음	A1	한신평(A1~D)	본평가
2003.02.21	ABS	AAA	한기평(AAA~D)	정기평가
2003.01.30	회사채	A+	한신정(AAA~D)	수시평가
2003.01.15	기업어음	A2+	한기평(A1~D)	정기평가

다. 기타 중요한 사항

- 해당사항 없음.

III. 재무에 관한 사항

1. 요약재무정보

(단위 :백만원)

구분	제 54분기	제 53기	제 52기	제 51기	제 50기
[유동자산]	530,234	460,255	376,683	481,775	387,956
· 당좌자산	223,186	168,938	124,970	203,139	150,591
· 재고자산	307,048	291,317	251,713	278,636	236,506
[고정자산]	2,922,968	2,329,902	2,329,537	2,079,557	2,225,144
· 투자자산	1,854,708	1,366,042	1,352,861	1,094,731	1,178,936
· 유형자산	1,049,528	957,155	969,658	974,895	1,032,165
· 무형자산	18,732	6,705	7,019	9,931	14,043
자산총계	3,453,202	2,790,157	2,706,220	2,561,332	2,612,241
[유동부채]	977,365	759,949	762,527	807,121	1,047,962
[고정부채]	885,982	554,112	318,116	346,459	274,502
부채총계	1,863,347	1,314,061	1,080,643	1,153,580	1,322,464
[자본금]	176,651	150,529	147,157	138,944	138,943
[자본잉여금]	1,073,518	880,525	861,883	806,988	806,988
· 주식발생초과금	488,458	244,846	226,176	171,220	171,220
· 기타자본잉여금	585,059	635,679	635,707	635,768	635,768
[이익잉여금]	734,869	651,602	566,413	459,648	325,798
[자본조정]	△395,184	△206,560	50,124	2,172	18,048
자본총계	1,589,855	1,476,096	1,625,577	1,407,752	1,289,777
매출액	2,031,211	2,459,901	2,544,367	2,405,508	2,231,581
영업이익	166,413	192,480	152,058	185,544	204,419
경상이익	198,024	182,207	210,527	213,823	152,893
당기순이익	133,666	132,501	154,059	168,367	107,271

[△는 부(-)의 수치임]

- ◇ 제 54분기 : CJ모닝웰(주)와 CJ EH(주), (주)해찬들을 합병하고, 베이커리부문을 CJ푸드빌(주)에 현물출자방식으로 이관하였음.
- ◇ 제 53기 : 해당사항 없음.
- ◇ 제 52기 : 생활사업부문을 CJ라이온(주)에 현물출자방식으로 이관하였음.
- ◇ 제 51기 : 해당사항 없음.
- ◇ 제 50기 : 해당사항 없음.

2. 재무제표 이용상의 유의점

가. 재무제표 작성기준

당사는 회계처리 및 재무제표 등의 작성에 있어서 기업회계기준을 따르고 있으며 당사가 작성한 재무제표에 대한 공인회계사의 감사의견은 다음과 같습니다.

구분	제 54 분기 (2006.1.1~2006.09.30)	제 53 기 (2005.1.1~2005.12.31)	제 52 기 (2004.1.1~2004.12.31)
감사인	삼일회계법인	삼일회계법인	삼일회계법인
감사의견	적정의견(검토의견)	적 정의 견	적 정의 견

회사의 중간재무제표는 대한민국의 기업회계기준서 제1호 내지 제20호(제11호는 제외)를 포함한 대한민국의 일반적으로 인정된 회계처리기준에 따라 작성되었으며, 중간재무제표를 작성하기 위하여 채택한 중요한 회계정책은 2006회계연도부터 적용되는 대한민국의 기업회계기준서 제18호 내지 제20호의 적용에 따른 사항을 제외하고 2005년 12월 31일로 종료하는 회계기간에 대한 연차재무제표 작성시 채택한 회계정책과 동일합니다.

나. 기업회계기준 등의 위반사항

- (1) 재무제표를 수정하여야 하는 위반사항

-해당사항 없음

(2) 재무제표 수정과 관련없는 위반사항

-해당사항 없음

다. 기타 유의하여야 할 사항

◇ 제 54 분기

-합병기준일인 2006년 4월 10일 현재 CJ모닝웰(주)와 CJ EH(주), 2006년 9월 1일 현재 (주)해찬들은 회사가 각각 62.96%, 36.77%와 100%를 소유하고 있는 종속회사이며, 따라서 동 합병은 지배·종속회사간 합병에 해당되므로 회사는 합병기준일 현재 CJ모닝웰(주), CJ EH(주), (주)해찬들의 자산·부채는 연결재무제표상 장부가액으로 승계하였으며, 승계한 순자산가액과 합병대가와 차액은 자본잉여금으로 처리하였음. 이에 따라 회사는 (주)해찬들의 연결재무제표상 영업권 12,816백만원을 승계하였고, 회사는 CJ EH(주)와의 합병과 관련하여 개별재무제표상의 자본잉여금과 이익잉여금을 연결재무제표상의 금액과 일치시키기 위하여 이익잉여금 8,237백만원을 기타의 자본잉여금으로 계정재분류하였음.

◇ 제 53 기

-회사는 자산, 부채의 장부가액과 세무가액의 차이에 따른 일시적 차이에 대하여 이연법인세자산과 이연법인세부채를 인식하고 있음. 이월 세액공제와 세액감면에 대하여서는 이월공제가 활용될 수 있는 미래기간에 발생할 것이 거의 확실한 과세소득의 범위 안에서 이연법인세자산을 인식하고 있음. 이연법인세자산은 향후 과세소득의 발생이 거의 확실하여 이연법인세자산의 법인세 절감 효과가 실현될 수 있을 것으로 기대되는 경우에 자산으로 인식하고 있음. 이연법인세자산과 이연법인세부채는 미래에 일시적차이의 소멸 등으로 인하여 미래에 경감되거나 추가적으로 부담할 법인세부담액으로 측정하고 있음. 일시적차이의 법인세효과는 발생한 기간의 법인세비용에 반영하고 있으며, 자본항목에 직접반영되는 항목과 관련된 일시적 차이의 법인세효과는 관련 자본 항목에 직접 반영하고 있음. 이연법인세자산과 이연법인세부채는 대차대조표상에 유동과 비유동항목으로 분류하고 있으며, 동일한 유동 및 비유동 구분 내에서의 이연법인세자산과 이연법인세부채는 각각 상계하여 표시하고 있음.

◇ 제 52 기

-회사는 '기업회계기준서 제10호 재고자산'의 적용에 따라 재고자산의 시가가 장부가액 이하로 하락하여 발생한 평가손실 및 정상적으로 발생한 감모손실을 판매비와관리비 또는 영업외비용으로 계상하던 것을 매출원가에 가산하는 방식으로 변경하였음. 이러한 회계정책의 변경으로 인하여 종전의 방식에 의하였을 때보다 당기의 매출원가 및 매출총이익이 각각 17,110백만원이 증가 및 감소하였음. 비교표시된 전기 손익계산서도 당기 재무제표와의 비교를 용이하게 하기 위하여 재고자산평가 및 감모손실 13,292백만원을 판매비와관리비 또는 영업외비용에서 매출원가로 계정재분류하였음. 이러한 변경사항은 순자산가액이나 경상이익 및 당기순이익에는 영향을 미치지 아니함.

◇ 제 51 기

-회사는 기업회계기준서 제8호 '유가증권'의 적용에 따라 유가증권을 재분류하였으며, 이러한 유가증권 분류의 변경으로 인하여 회사가 종전의 방식에 의하였을 때보다 당기순이익 및 처분전이익잉여금은 각각 26천원만큼 증가하였음. 비교표시된 전기재무제표는 기업회계기준서 경과조치에 따라 종전의 기준을 적용하여 처리하였으나, 당기 재무제표와의 비교를 용이하게 하기 위하여 유가증권, 투자유가증권 및 자본조정은 당기 재무제표의 분류기준에 따라 재분류하였음.

-회사는 기업회계기준서 제4호 '수익인식'의 적용에 따라 재화나 용역에 대한 위탁중개용역(수출판매대행업)에 대해 수익을 총액으로 인식하는 방법에서 순액으로 인식하는 방법으로 변경하였음. 비교표시된 2002년 12월 31일로 종료되는 회계연도의 손익계산서는 2002년 12월 31일 현재 유효하게 적용되었던 종전의 한국의 기업회계기준에 따라 작성되었으나, 비교목적으로 다음의 사항을 반영하여 재작성하였음. 회사가 기업회계기준서 제4호 '수익인식'을 적용함에 따라 종전의

대한민국의 기업회계기준과 비교하여 당기 및 전기 매출 및 매출원가에 미친 효과는 다음과 같음.

(단위: 백만원)

구 분	매출 증가(감소)		매출원가 증가(감소)	
	2003년	2002년	2003년	2002년
위탁및중개용역에 대한 수익의 순액 인식	₩ (39,052)	₩ (47,697)	₩ (39,052)	₩ (47,697)

- 비교표시된 제 51기의 재무제표는 기업회계기준서 제1호 '회계변경과 오류수정' 에 의하여 소급적용에 따른 수정사항을 반영하여 재작성함.

◇ 제 50 기

- 회사는 2002년 10월 17일자 임시주주총회의 결의에 의거 회사의 상호를 제일제당주식회사에서 CJ주식회사로 변경하였음.

- 회사는 한국회계연구원 회계기준위원회가 제정한 기업회계기준서 제6호 '대차대조표일 후 발생한 사건'을 2002년 회계연도부터 조기 적용함. 동 기준서의 적용에 따라 회사는 당해연도의 이익잉여금처분계산서에 포함된 배당을 당기의 대차대조표에 부채(미지급배당금)로 인식하고 대차대조표는 이익잉여금처분 후의 재무상태를 표시하는 방법에서, 이익잉여금처분계산서에 포함된 배당을 당기의 부채로 인식하지 아니하고 대차대조표에는 이익잉여금처분 전의 재무상태를 표시하는 방법으로 변경함. 이로 인하여 회사의 당기와 전기의 자본(부채)은 종전의 방법에 의하였을 경우에 비하여 각각 34,516백만원과 20,491백만원이 증가(감소) 표시되었음.

- 비교표시된 제 51기의 재무제표는 기업회계기준서 제1호 '회계변경과 오류수정' 에 의하여 소급적용에 따른 수정사항을 반영하여 재작성함.

3. 회계정보에 관한 사항

가. 대손충당금 설정현황

(1) 최근 3사업연도의 계정과목별 대손충당금 설정내역

(단위 : 백만원,%)

구 분	계정과목	채권 총액	대손충당금	대손충당금 설정률
제54 분기	매출채권	96,783	2,047	2.1
	장기매출채권	-	-	-
	미수금	58,413	2,841	4.9
	합계	155,196	4,888	3.1
제53기	매출채권	56,577	1,619	2.9
	장기매출채권	48	18	37.5
	미수금	52,348	2,983	5.7
	합계	108,973	4,620	4.2
제52기	매출채권	32,114	959	3.0
	장기매출채권	131	32	24.4
	미수금	47,562	2,281	4.8
	합계	79,807	3,272	4.1

(2) 최근 3사업연도의 대손충당금 변동현황

(단위 : 백만원)

구 분	제54기 분기	제53기	제52기
1. 기초 대손충당금 잔액합계	4,620	2,004	1,968
2. 순대손처리액(①-②±③)	(1,076)	1,344	26,329
① 대손처리액(상각채권액)	97	1,344	26,329

구 분	제54기 분기	제53기	제52기
② 상각채권회수액	-	-	-
③ 기타증감액	(1,173)	-	-
3. 대손상각비 계상(환입)액	(808)	3,960	26,365
4. 기말 대손충당금 잔액합계	4,888	4,620	2,004

-기타증감액은 CJ모닝웰(주)와 (주)해찬들의 합병시 장부가액으로 승계한 대손충당금 잔액임.

(3) 매출채권관련 대손충당금 설정방침

- 회사는 매출채권에 대한 대손충당금을 과거 대손경험률에 따라 산정하고 있으며, 대손경험률은 과거 5년간 외상매출액의 합계액 대비 과거 5년간 대손금의 비율로 계산하고 있음.
- 대손경험률을 산정함에 있어서 대손금의 해당여부를 판단하는 대손처리기준은 법인세 시행령 제62조 제1항 각호와 같음.
- 대손경험률이 1% 미만일 경우 매출채권에 대한 대손충당금 설정률을 1%로 적용하고 있음.

한편, 거래처가 대금을 회입함에 있어 다음과 같은 상태를 보일 경우 각각에 대해 별도로 산정한 대손률을 적용하고 있음.

- 법정관리 혹은 화의대상업체로서 채권회수 기일에 따른 대금의 회입이 1회 이상 지체될 경우 20%
- 거래처 부도로 인해 담보 부동산이 경매에 계류된 상태의 경우 20%
- 매출채권의 회수와 관련되어 소송이 진행 중일 경우 20%
- 거래처 부도 후 은닉 재산을 추적 중일 경우 75%
- 부도거래처의 재산이 없어 회수가 불가능한 것으로 보일 경우 100%
- 기타 이에 준하는 상태에 있는 경우

(4) 당해 사업연도말 현재 경과기간별 매출채권잔액 현황

(단위 : 백만원)

구 분		6월 이하	6월 초과 1년 이하	1년 초과 3년 이하	3년 초과	계
금 액	일반	81,297	2,903	9,678	2,903	96,783
	특수관계자	-	-	-	-	-
	계	81,297	2,903	9,678	2,903	96,783
구성비율		84%	3%	10%	3%	100 %

나. 재고자산의 보유 및 실사내역 등

(1) 최근 3사업연도의 재고자산의 사업부문별 보유현황

(단위 : 백만원)

사업부문	계정과목	제54기 분기	제53기	제52기	비고
식 품 사업부문	상품	8,453	7,856	8,263	
	제품	55,233	77,427	59,374	
	부제품	112	161	40	
	재공품	7,951	12,152	16,062	
	원재료	37,098	47,483	35,217	
	부재료	1,281	1,120	1,127	
	저장품	6,255	4,843	4,186	
	미착품	95,986	61,570	46,292	
	소 계	212,370	212,612	170,561	

사업부문	계정과목	제54기 분기	제53기	제52기	비고
사 료 사업부문	상품	732	427	1,264	
	제품	2,680	1,822	3,867	
	부제품	16	10	-	
	재공품	207	-	353	
	원재료	13,482	10,317	7,769	
	부재료	-	-	75	
	저장품	543	337	350	
	미착품	6,899	4,221	6,095	
	소 계	24,558	17,134	19,773	
생명공학 사업부문	상품	2,192	2,607	1,497	
	제품	25,073	15,634	22,355	
	부제품	-	-	25	
	재공품	12,160	15,403	7,779	
	원재료	10,337	10,460	13,165	
	부재료	2,145	2,505	3,525	
	저장품	3,194	2,524	2,546	
	미착품	8,182	5,078	5,033	
	소 계	63,284	54,212	55,925	
기 타 사업부문	상품	4,715	3,835	780	
	제품	787	1,536	2,243	
	부제품	-	-	-	
	재공품	-	266	52	
	원재료	173	1,238	669	
	부재료	-	4	27	
	저장품	78	670	858	
	미착품	3,055	867	825	
	소 계	8,808	8,416	5,454	
합 계	상품	16,093	14,725	11,804	
	제품	83,773	96,419	87,839	
	부제품	128	171	65	
	재공품	20,318	27,821	24,246	
	원재료	61,090	69,498	56,820	
	부재료	3,426	3,629	4,754	
	저장품	10,069	8,374	7,940	
	미착품	114,123	71,736	58,245	
	합 계	309,020	292,373	251,713	
총자산대비 재고자산 구성비율(%) [재고자산합계÷기말자산총계×100]		8.9%	10.5%	9.3%	
재고자산회전율(회수) [연환산 매출원가÷{(기초재고+기말재고)÷2}]		6.0회	6.1 회	6.6 회	

(2) 재고자산의 실사내역 등

○실사일자

- 당사는 2005 사업연도의 재무제표를 작성함에 있어서 2006년 1월 3일을 기준으로 재고실사를 실시하였습니다. 한편, 당사는 2005년 12월 31일부터 2006년 1월 3일에는 공장 가동 및 재고자산의 이동이 없었으므로 대차대조표 현재 재고자산은 실사일 현재의 재고자산과 일치하는 것으로 간주하였습니다.

○재고실사시 전문가의 참여 또는 감사인의 입회여부 등

- 당사의 동 일자 재고실사시에는 2005 사업연도 재무제표의 외부감사인인 삼일회계법인 소속 공인회계사의 입회하에 실시되었습니다.

○ 장기채화재고 등의 현황

- 재고자산의 시가가 취득원가보다 하락한 경우에는 저가법을 사용하여 재고자산의 대차대조표가액을 결정하고 있으며, 당기말 현재 재고자산에 대한 평가내역은 다음과 같습니다.

(단위 : 백만원)

계정과목	취득원가	보유금액	당기평가손실	기말잔액	비고
상품	16,093	16,093	387	15,706	
제품	83,773	83,773	925	82,848	
원재료	61,090	61,090	218	60,872	
부재료	3,426	3,426	233	3,193	
저장품	10,069	10,069	208	9,861	

○ 기타 사항

- 2006년 9월 30일 현재 당사가 보관하고 있는 재고자산은 담보로 제공된 사실이 없습니다.

다. 최근 5사업연도의 회계기준 변경내용 및 그 사유

◇ 제 53 기

- 2005 회계연도부터 적용되는 기업회계기준서 제15호에 따라 지분법적용투자주식의 취득 시점 이후 발생한 지분 변동액은 지분법적용투자주식에 가감 처리하며, 이익잉여금의 증가 또는 감소로 인한 경우에는 지분법이이익잉여금변동의 과목으로 하여 이익잉여금의 증가 또는 감소로, 당기순손익과 전기이월이익잉여금을 제외한 자본의 증가 또는 감소로 인하여 발생한 경우에는 지분법자본변동 또는 부의지분법자본변동의 과목으로 하여 누적기타포괄손익으로 처리하고 제17호의 적용에 따라 회사는 자산, 부채의 장부가액과 세무가액의 차이에 따른 일시적 차이에 대하여 이연법인세자산과 이연법인세부채를 인식하고 있음.

◇ 제 52 기

- 회사는 '기업회계기준서 제10호 재고자산'의 적용에 따라 재고자산의 시가가 장부가액 이하로 하락하여 발생한 평가손실 및 정상적으로 발생한 감모손실을 판매비와관리비 또는 영업외비용으로 계상하던 것을 매출원가에 가산하는 방식으로 변경하였음.

◇ 제 51 기

- 회사는 기업회계기준서 제8호 '유가증권'의 적용에 따라 유가증권을 재분류하였음.
- 회사는 기업회계기준서 제4호 '수익인식'의 적용에 따라 재화나 용역에 대한 위탁 및 중개용역(수출판매대행업)에 대해 총액으로 인식하는 방법에서 순액으로 인식하는 방법으로 변경하였음.

◇ 제 50 기

- 회사는 한국회계연구원 회계기준위원회가 제정한 기업회계기준서 제6호 '대차대조표일 후 발생한 사건'을 2002년 회계연도부터 조기 적용함. 동 기준서의 적용에 따라 회사는 당해연도의 이익잉여금처분계산서에 포함된 배당을 당기의 대차대조표에 부채(미지급배당금)로 인식하고 대차대조표는 이익잉여금처분후의 재무상태를 표시하는 방법에서, 이익잉여금처분계산서에 포함된 배당을 당기의 부채로 인식하지 아니하고 대차대조표에는 이익잉여금처분 전의 재무상태를 표시하는 방법으로 변경함.

라. 최근 5사업연도 중 당기순손실이 발생한 사업연도와 그 주요원인

- 해당사항 없음

마. 최근 5사업연도 중 직전사업연도대비 당기순이익 증감율이 30% 이상이거나 흑자전환인 사업연도와 그 주요원인

◇ 제 51 기

- 계열사 손익 증가에 따른 지분법 평가이익의 증가 및 유형자산 처분에 따른 이익 발생 등에 의해 당기순이익이 전년대비 57% 증가함.

◇ 제 50 기

- 전년대비 환율하락(USD/KRW : 1,326.1→ USD/KRW : 1,200.4)으로 인한 환차익 및 환산손익의 증가 및 차입금 감소로 인한 이자비용 감소, 그리고 계열사 손익의 증가에 따른 지분법평가손익의 증가 등에 의해 당기순이익이 전년대비 100%증가함.

바. 당해 사업연도의 시장성없는 지분성증권 평가 현황

(1) 공정가액으로 평가한 시장성없는 지분성증권 내역

-해당사항 없음

(2) 시장성없는 지분성증권의 평가방법 등

-해당사항 없음

4. 재무제표

가. 대차대조표

대 차 대 조 표

제 54 기 3분기 2006. 09. 30 현재

제 53 기 2005. 12. 31 현재

제 52 기 2004. 12. 31 현재

(단위 : 천원)

과 목	제54 (당)분기		제53 (전)기		제52기	
	금 액		금 액		금 액	
자 산						
1. 유 동 자 산		(530,233,884)		(460,254,970)		(376,683,040)
(1) 당 좌 자 산		(223,185,879)		(168,937,650)		(124,969,802)
1. 현금및현금등가물		41,016,397		24,340,279		16,208,293
2. 단기금융상품		4,571,964		4,708,579		4,971,082
3. 단기매도가능증권		-		-		263
4. 매 출 채 권	96,782,636		56,577,139		32,113,907	
대 손 총 당 금	2,047,303	94,735,333	1,619,140	54,957,999	959,043	31,154,864
5. 단 기 대 여 금		4,029,614		1,909,387		107,070
6. 미 수 금	58,413,347		52,348,018		47,562,264	
대 손 총 당 금	2,841,134	55,572,213	2,982,868	49,365,150	2,281,361	45,280,903
7. 미 수 수 익		338,342		308,759		523,894
8. 선 급 금		4,413,331		4,503,873		589,704
9. 선 급 비 용		9,154,348		4,941,699		8,185,005
10. 예 치 보 증 금		4,271,023		20,889,262		14,993,587
11. 전 도 금		2,270,189		559,417		647,457
12. 단기이연법인세자산		2,095,822		1,494,583		2,307,680
13. 단기파생상품자산		717,303		958,663		-
(2) 재 고 자 산		(307,048,005)		(291,317,320)		(251,713,238)
1. 상 품		16,092,501		14,724,846		11,983,969
2. 제 품		83,772,599		96,419,233		88,485,071
3. 부 제 품		128,142		171,188		65,063
4. 재 공 품		20,318,146		27,820,533		24,246,378
5. 원 재 료		61,089,902		69,498,156		56,942,662
6. 부 재 료		3,426,102		3,629,561		4,767,983
7. 저 장 품		10,069,322		8,373,715		7,939,836

과 목	제54 (당)분기		제53 (전기)		제52기	
	금 액		금 액		금 액	
8. 미 작 품		114,122,904		71,735,317		58,245,412
9. 재고자산평가충당금		(1,971,613)		(1,055,229)		(963,136)
11. 고 정 자 산		(2,922,968,018)		(2,329,901,751)		(2,329,537,497)
(1) 투 자 자 산		(1,854,708,044)		(1,366,042,452)		(1,352,860,760)
1. 장기금융상품		21,000		121,000		121,000
2. 장기미수수익		683,080		612,008		-
3. 장기선급비용		3,243,295		7,543,229		-
4. 장기매도가능증권		213,741,379		112,938,612		89,145,201
5. 지분법적용투자주식		1,528,597,994		1,134,313,393		1,136,311,580
6. 장 기 대 여 금		63,846,333		47,829,570		40,362,556
7. 장기성매출채권		-		48,492		131,280
대 손 충 당 금		-		17,765		31,649
8. 보 증 금		41,871,151		55,731,064		50,025,986
9. 장기이연법인세자산		-		6,922,849		36,794,806
10. 장기파생상품자산		2,703,812		-		-
(2) 유 형 자 산		(1,049,528,106)		(957,154,534)		(969,657,971)
1. 토 지		502,959,158		476,478,595		473,418,613
2. 건 물	421,088,400		365,241,255		353,593,492	
감가상각누계액	141,888,347	279,200,053	124,068,909	241,172,346	109,015,767	244,577,725
3. 구 축 물	66,536,859		60,178,634		45,926,652	
감가상각누계액	26,086,937	40,449,922	23,017,823	37,160,811	20,103,476	25,823,176
4. 기 계 장 치	515,827,355		445,566,204		413,312,628	
감가상각누계액	356,786,451	159,040,904	309,917,112	135,649,092	298,535,842	114,776,786
5. 차 량 운 반 구	6,957,709		6,167,703		5,927,030	
감가상각누계액	4,972,296	1,985,413	4,814,531	1,353,172	4,776,600	1,150,430
6. 공 구 기 구 비 품	264,841,272		258,677,615		249,189,652	
감가상각누계액	231,340,274	33,500,998	218,317,430	40,360,185	192,368,998	56,820,654
7. 정 원	3,980,515		3,759,502		3,784,874	
감가상각누계액	1,020,274	2,960,241	1,008,350	2,751,152	888,350	2,896,524
8. 건설중인자산		29,431,417		22,229,181		50,194,063
(3) 무 형 자 산		(18,731,868)		(6,704,765)		(7,018,766)
1. 영 업 권		12,569,612		743,533		920,539
2. 산 업 재 산 권		4,562,009		4,360,985		2,640,425
3. 개 발 비		1,600,247		1,600,247		3,457,802
자산총계		3,453,201,902		2,790,156,721		2,706,220,537
		=====		=====		=====
부 채						
1. 유 동 부 채		(977,365,300)		(759,948,831)		(762,527,410)
1. 매 입 채 무		150,994,208		124,345,195		120,416,794
2. 단 기 차 입 금		374,208,684		200,415,530		167,984,850
3. 미 지 급 금		128,325,529		113,316,509		148,086,717
4. 선 수 금		2,132,652		5,146,344		10,330,079
5. 예 수 금		28,703,353		6,723,014		4,641,743
6. 미 지 급 비 용		79,473,117		59,733,169		44,474,149
7. 미 지 급 법 인 세		39,850,864		10,382,589		52,141,133
8. 예 수 보 증 금		9,423,716		13,970,284		25,368,196

과 목	제54 (당)분기		제53 (전기)		제52기	
	금 액		금 액		금 액	
9. 유동성장기부채		162,402,106		225,430,068		178,000,293
10. 파생상품부채		1,851,071		486,129		11,083,456
II. 고 정 부 채		(885,982,058)		(554,111,895)		(318,116,407)
1. 사 채	398,404,437		497,682,992		242,225,387	
장기미지급이자	-		-		1,458,915	
사채할인발행차금	925,810	397,478,627	1,445,507	496,237,485	1,424,328	242,259,974
2. 장 기 차 입 금		431,624,011		18,397,401		43,179,615
3. 퇴직급여충당금	76,108,615		64,301,670		76,960,884	
퇴직보험예치금	37,636,976		31,250,953		42,546,842	
국민연금전환금	822,349	37,649,290	877,877	32,172,840	1,737,224	32,676,818
4. 장기이연법인세부채		4,429,910		-		-
5. 장기파생상품부채		14,800,220		7,304,169		-
부 채 총 계		1,863,347,358		1,314,060,726		1,080,643,817
자 본						
I. 자 본 금		(176,651,440)		(150,528,575)		(147,157,145)
1. 보통주자본금		146,394,000		120,271,135		119,974,635
2. 우선주자본금		30,257,440		30,257,440		27,182,510
II. 자 본 잉 여 금		(1,073,518,261)		(880,524,940)		(861,883,241)
1. 주식발행초과금		488,458,343		244,846,369		226,176,360
2. 기타자본잉여금		585,059,918		635,678,571		635,706,881
III. 이 익 잉 여 금		(734,869,211)		(651,602,269)		(566,412,798)
1. 이 익 준 비 금		67,026,953		71,525,966		66,794,782
2. 기업합리화적립금		54,804,727		54,804,727		54,804,727
3. 재무구조개선적립금		6,709,860		6,709,860		6,709,860
4. 연구및인력개발준비금		434,796,663		377,188,492		275,172,642
5. 수출손실준비금		720,000		720,000		720,000
6. 해외시장개척준비금		1,100,000		1,100,000		1,100,000
7. 자사주처분손실준비금		35,544,626		6,551,913		6,551,913
8. 처분전이이익잉여금 (당기순이익 - 당분기 : 133,666,382천원 전 기 : 132,501,311천원)		134,166,382		133,001,311		154,558,874
IV. 자 본 조 정		(-)(395,184,368)		(-)(206,559,789)		(50,123,536)
1. 자 기 주 식		(-)346,049,584		(-)123,104,375		(-)26,461,996
2. 매도가능증권평가이익		16,593,974		11,246,532		2,351,191
3. 매도가능증권평가손실		(-)226,211		(-)923,049		(-)1,240,475
4. 지분법자본변동		80,940,181		75,797,419		165,815,245
5. 부의지분법자본변동		(-)142,365,921		(-)174,687,689		(-)94,787,540
6. 파생상품평가손실		(-)2,907,804		-		(-)122,811
7. 주식매수선택권		5,413,166		5,111,373		4,569,922
8. 기타자본조정		(-)6,582,169		-		
자 본 총 계		1,589,854,544		1,476,095,995		1,625,576,720
부채와자본총계		3,453,201,902 =====		2,790,156,721 =====		2,706,220,537 =====

나. 손익계산서
손익계산서

제 54 기 3분기 (2006. 01. 01 부터 2006. 09. 30 까지)
제 53 기 3분기 (2005. 01. 01 부터 2005. 09. 30 까지)

(단위 : 천원)

과 목	제 54 (당)분기		제 53 (전)분기		
	3개월	누적	3개월	누적	
I. 매출액		761,115,364	2,031,210,714	676,778,581	1,877,150,844
1. 국내 매출액	707,947,728	1,876,812,625	617,927,297	1,690,337,851	
2. 수출액	52,624,112	152,591,801	58,208,033	184,935,208	
3. 부제품매출액	543,524	1,806,288	643,251	1,877,785	
II. 매출원가		496,246,828	1,337,017,969	447,876,524	1,253,718,454
1. 기초상품및제품재고액	103,966,135	110,410,626	98,792,234	99,707,103	
2. 당기제품제조원가	409,760,538	1,119,285,014	364,615,400	1,046,073,541	
3. 당기상품매입액	102,637,064	286,638,391	115,080,327	298,183,399	
4. 부제품매입액	720,309	2,189,207	650,426	1,800,121	
5. 타계정에서 대체액	57,274,978	79,759,862	24,392,790	69,558,120	
6. 타계정으로 대체액	(79,431,653)	(162,584,588)	(64,754,576)	(170,703,753)	
7. 당반기말상품및제품재고액	(98,680,543)	(98,680,543)	(90,900,077)	(90,900,077)	
III. 매출총이익		264,868,536	694,192,745	228,902,057	623,432,390
IV. 판매비와관리비		192,570,248	527,779,313	161,275,050	462,415,714
V. 영업이익		72,298,288	166,413,432	67,627,007	161,016,676
VI. 영업외수익		14,572,087	204,570,124	22,960,854	89,193,759
1. 이자수익	656,283	1,727,978	489,123	2,059,858	
2. 배당금수익	-	4,161,398	-	3,588,015	
3. 임대료	53,803	392,673	688,614	1,280,555	
4. 외환차익	3,551,032	18,949,774	1,359,959	12,108,018	
5. 외화환산이익	2,470,711	6,314,367	-	7,045,917	
6. 지분법이익	3,646,287	61,353,549	12,049,880	26,542,952	
7. 매도가능증권처분이익	-	97,461,604	-	53,118	
8. 유형자산처분이익	256,700	656,790	56,522	12,628,679	
9. 무형자산처분이익	1,540	2,658	-	-	
10. 대손충당금 환입	803,061	849,414	-	-	
11. 파생상품거래이익	447,879	1,889,882	480,922	3,789,687	
12. 파생상품평가이익	-	3,907,942	1,233,727	5,991,615	
13. 차입금평가이익	252,258	-	-	-	
14. 잡이익	2,432,533	6,902,095	6,602,107	14,105,345	
VII. 영업외비용		72,988,552	172,959,783	50,665,375	113,995,727
1. 이자비용	17,545,020	44,135,579	8,776,518	21,999,740	
2. 기타의대손상각비	-	-	20,956	119,130	
3. 외환차손	809,083	5,454,093	3,124,185	6,620,327	
4. 외화환산손실	-	4,343,578	2,598,638	6,828,622	
5. 기부금	10,272,010	24,504,460	5,254,921	8,753,098	
6. 지분법손실	26,071,182	56,431,908	17,245,672	37,271,589	
7. 매도가능증권처분손실	135,241	146,199	811,937	1,051,663	

과 목	제 54 (당)분기		제 53 (전)분기	
	3개월	누적	3개월	누적
8. 유형자산처분손실	238,074	573,974	1,076,083	5,221,325
9. 무형자산처분손실	58,500	59,829	-	-
10. 무형자산감액손실	-	-	1,681,565	1,857,555
11. 파생상품거래손실	421,520	2,192,960	3,130,074	4,434,782
12. 파생상품평가손실	4,122,394	9,526,472	2,228,395	4,928,033
13. 법인세추납액	82,358	5,234,626	-	225,260
14. 사채평가손실	719,430	721,445	424,148	2,417,802
15. 매출채권처분손실	2,429,196	7,257,497	2,416,946	7,300,512
16. 잡 손 실	10,084,544	12,377,163	1,875,337	4,966,289
VIII. 경 상 이 익	13,881,823	198,023,773	39,922,486	136,214,708
IX. 특 별 이 익	-	-	-	-
X. 특 별 손 실	-	-	-	-
X I . 법인세비용차감전순이익	13,881,823	198,023,773	39,922,486	136,214,708
X II . 법 인 세 비 용	8,767,924	64,357,391	14,193,720	36,632,959
X III . 당 분 기 순 이 익 (기본주당분기경상이익 - 당기: 4,620원, 전기: 3,477원 당3분기: 120원, 전3분기: 915원 희석주당분기순이익 - 당기: 4,600원, 전기: 3,441원 당3분기: 120원, 전3분기: 905원)	5,113,899 =====	133,666,382 =====	25,728,766 =====	99,581,749 =====

손 익 계 산 서

제 53 기 (2005. 01. 01 부터 2005. 12. 31 까지)
제 52 기 (2004. 01. 01 부터 2004. 12. 31 까지)

(단위 : 천원)

과 목	제 53 기		제 52 기	
	금 액		금 액	
I. 매 출 액		2,459,900,520		2,544,367,124
1. 국 내 매 출 액	2,195,681,073		2,243,680,358	
2. 수 출 액	261,640,630		298,082,387	
3. 부 제품 매 출 액	2,578,817		2,604,379	
II. 매 출 원 가		1,648,300,108		1,755,494,420
1. 기초상품및제품재고액	99,706,807		102,750,168	
2. 당기제품제조원가	1,388,684,232		1,544,005,929	
3. 당기상품매입액	401,887,488		363,169,004	
4. 부 제품 매 입 액	2,404,552		2,399,546	
5. 타계정에서 대체액	104,705,670		103,756,079	
6. 타계정으로 대체액	(238,678,015)		(260,879,499)	
7. 당반기말상품및제품재고액	(110,410,626)		(99,706,807)	
III. 매 출 총 이 익		811,600,412		788,872,704
IV. 판 매 비 와 관 리 비		619,120,579		636,815,105

1. 급 여	107,744,674		100,634,518
2. 퇴 직 급 여	12,566,496		14,354,500
3. 복 리 후 생 비	16,769,046		17,420,874
4. 수 도 광 열 비	2,913,684		3,009,660
5. 소 모 품 비	1,364,324		1,270,849
6. 비 품 비	656,106		579,344
7. 도 서 인 쇄 비	5,384,884		5,401,763
8. 여 비 교 통 비	13,843,026		13,405,024
9. 통 신 비	3,703,774		3,705,971
10. 차 량 유 지 비	2,496,056		2,328,750
11. 임 차 료	7,800,490		5,908,942
12. 감 가 상 각 비	35,319,115		38,458,697
13. 수 선 비	1,843,945		1,938,226
14. 보 험 료	2,253,550		2,427,409
15. 세 금 과 공 과	8,973,936		8,018,247
16. 지 급 수 수 료	145,315,700		146,532,894
17. 광 고 선 전 비	37,775,879		46,101,798
18. 판 촉 비	47,522,435		50,165,029
19. 운 반 비	99,642,969		106,622,510
20. 포 장 비	846,827		1,271,231
21. 조 사 연 구 비	22,378,935		24,891,218
22. 교 육 훈 련 비	7,881,046		7,995,837
23. 교 제 비	740,732		747,762
24. 행 사 비	19,896,701		20,868,913
25. 회 의 비	5,636,660		5,785,495
26. 대 손 상 각 비	3,625,546		-
27. 무형자산상각비	1,400,054		3,719,383
28. 주식보상비용	1,366,284		1,592,664
29. 잡 비	1,457,705		1,657,597
V. 영 업 이 익		192,479,833	152,057,599
VI. 영 업 외 수 익		144,329,627	232,576,537
1. 이 자 수 익	3,231,726		10,345,898
2. 배 당 금 수 익	3,588,015		3,543,766
3. 임 대 료	972,168		811,996
4. 외 환 차 익	18,894,206		37,567,413
5. 외화환산이익	6,929,511		34,317,371
6. 지분법이익	34,363,311		37,906,110
7. 매도가능증권처분이익	6,569,921		796,607
8. 매도가능증권감액손실환입	12,239		-
9. 지분법적용투자주식처분이익	-		14,214,355
10. 신주인수권행사이익	22,978,918		-
11. 투자자산처분이익	-		1,960
12. 유형자산처분이익	13,708,204		43,516,998
13. 무형자산처분이익	4,986		-
14. 대손충당금 환입	-		1,968,979
15. 파생상품거래이익	4,549,386		23,688,116
16. 파생상품평가이익	10,318,926		6,117,158
17. 사채평가이익	-		5,502,613
18. 잡 이 익	18,208,110		12,277,197
VII. 영 업 외 비 용		154,601,928	174,107,257

1. 이 자 비 용	32,710,644		27,222,326	
2. 매출채권매각손실	9,779,498		12,642,262	
3. 기타의대손상각비	701,507		29,594,247	
4. 외 환 차 손	11,379,369		6,291,501	
5. 외화환산손실	2,091,139		2,751,584	
6. 기 부 금	12,782,180		7,704,706	
7. 지분법손실	45,237,288		-	
8. 매도가능증권감액손실	35,998		44,606,000	
9. 매도가능증권처분손실	1,073,119		1,738,809	
10. 투자자산처분손실	-		50,000	
11. 유형자산처분손실	6,315,108		1,160,526	
12. 유형자산감액손실	1,777,383		-	
13. 무형자산처분손실	-		12,000	
14. 무형자산감액손실	1,857,555		-	
15. 법인세추납액	225,260		766,311	
16. 파생상품거래손실	10,854,334		18,312,474	
17. 파생상품평가손실	1,932,539		9,669,965	
18. 사채평가손실	3,185,605		-	
19. 잡 손 실	12,663,402		11,584,546	
VIII. 경 상 이 익		182,207,532		210,526,879
IX. 특 별 이 익		-		-
X. 특 별 손 실		-		-
X I . 법인세비용차감전순이익		182,207,532		210,526,879
X II . 법 인 세 비 용		49,706,221		56,468,005
X III . 당기순이익 (기본주당경상이익 당기 : 4,596원, 전기 : 5,478원 기본주당순이익 당기 : 4,596원, 전기 : 5,478원 희석주당경상이익 당기 : 4,584원, 전기 : 5,366원 희석주당순이익 당기 : 4,584원, 전기 : 5,366원)		132,501,311 =====		154,058,874 =====

다. 이익잉여금처분계산서 또는 결손금처리계산서
이 익 잉 여 금 처 분 계 산 서

제 53 기 (2005. 01. 01 부터 2005. 12. 31 까지)
제 52 기 (2004. 01. 01 부터 2004. 12. 31 까지)
제 51 기 (2003. 01. 01 부터 2003. 12. 31 까지)

(단위 : 천원)

과 목	제 53 기		제 52 기		제 51 기	
	금	액	금	액	금	액
I. 처분전이익잉여금		133,001,311		154,558,874		168,866,871
1. 전기이월이익잉여금	500,000		500,000		500,000	
2. 당 기 순 이 익	132,501,311		154,058,874		168,366,871	
II. 임의적립금등의 이입액		3,333,334		2,766,667		4,124,000

과 목	제 53 기		제 52 기		제 51 기	
	금 액		금 액		금 액	
1. 연구및인력개발준비금	3,333,334		2,766,667		2,600,000	
2. 수출손실준비금	-		-		1,130,000	
3. 해외시장개척준비금	-		-		394,000	
합 계	136,334,645		157,325,541		172,990,871	
III. 이익잉여금 처분액	135,834,645		156,825,541		172,490,871	
1. 이 익 준 비 금	3,738,322		4,731,184		4,729,450	
2. 자사주처분손실준비금	28,992,714		-		6,551,913	
3. 배 당 금	42,162,105		47,311,841		47,294,495	
가. 현 금 배 당 (주당배당금(률) 보 통 주 - 당기 : 1,500원(30%) 전기 : 1,650원(33%) 우 선 주 - 당기 : 1,550원(31%) 전기 : 1,700원(34%) 신형우선주- 당기 : 1,500원(30%) 전기 : 1,650원(33%))	42,162,105		47,311,841		47,294,495	
4. 연구및인력개발준비금	60,941,504		104,782,516		113,915,013	
IV. 차기이월이익잉여금	500,000		500,000		500,000	

라. 현금흐름표
분기 현금흐름표

제 54 기 3분기 (2006. 01. 01 부터 2006. 09. 30 까지)
제 53 기 3분기 (2005. 01. 01 부터 2005. 09. 30 까지)

(단위 : 천원)

과 목	제54 (당) 분기		제53 (전) 분기	
	3개월	누적	3개월	누적
I. 영업활동으로 인한 현금흐름	13,134,907	108,304,504	69,992,445	76,695,656
1. 당분기순이익	5,113,899	133,666,382	25,728,766	99,581,749
2. 현금의 유출이 없는 비용등의 가산	65,470,401	177,298,880	64,842,753	162,822,959
가.유형자산감가상각비	21,516,059	61,935,282	22,527,243	66,898,741
나.무형자산상각비	568,473	1,148,810	360,206	968,582
다.퇴직급여	4,723,853	16,542,051	3,912,135	13,351,690
라.대손상각비	1,024,619	1,197,884	431,601	2,374,840
마.기타의대손상각비	-	-	20,956	119,130
바.제품감모비	2,591	7,664	2,492	8,041
사.주식보상비용	418,401	1,263,160	361,727	1,100,836
아.사채할인발행차금의상각	235,654	460,901	255,057	688,436
자.매도가능증권처분손실	135,241	146,199	811,937	1,051,663
차.재고자산평가손실	634,721	916,385	49,576	965,082
카.재고자산폐기손실	3,183,155	10,505,169	4,930,933	11,886,130
타.외환환산손실	-	4,310,138	2,625,197	6,828,622
파.유형자산처분손실	238,074	573,974	1,076,083	5,221,325
하.무형자산처분손실	58,500	59,829	-	-
거.무형자산감액손실	-	-	1,681,565	1,857,555
너.지분법손실	26,071,182	56,431,908	17,245,672	37,271,589
더.파생상품거래손실	421,520	2,192,960	3,130,074	4,434,782
러.파생상품평가손실	4,122,394	9,526,472	2,228,395	4,928,033

과 목	제54 (당) 분기		제53 (전) 분기	
	3개월	누적	3개월	누적
머.장기미지급이자발생	-	-	154,854	450,080
버.사채평가손실	719,430	721,445	424,148	2,417,802
서.기부금	1,396,534	1,396,534	-	-
여.이연법인세자산으로 인한 법인세비용의 증가	-	7,962,115	2,612,902	-
3. 현금의 유입이 없는 수익등의 차감	(11,328,987)	(172,454,412)	(13,824,088)	(56,637,936)
가.현재가치할인차금환입	-	791	1,000	4,000
나.외화환산이익	2,507,929	6,314,367	-	7,002,619
다.지분법이익	3,646,287	61,353,549	12,049,880	26,542,952
라.매도가능증권처분이익	-	97,461,604	-	53,118
마.유형자산처분이익	256,700	656,790	56,522	12,628,679
바.무형자산처분이익	1,540	2,658	-	-
사.파생상품거래이익	447,879	1,889,882	480,922	3,789,687
아.파생상품평가이익	-	3,907,942	1,233,727	5,991,615
자.대손충당금환입	803,061	849,414	-	-
차.차입금평가이익	252,258	-	-	-
카.이자수익	5,812	17,415	2,037	2,178
타.이연법인세자산으로 인한 법인세비용의 감소	3,407,521	-	-	623,088
4. 영업활동으로 인한 자산부채의 변동	(46,120,406)	(30,206,346)	(6,754,986)	(129,071,116)
가.매출채권의 (증가)감소	(99,146,436)	(113,501,934)	(41,353,323)	(46,595,362)
나.미수금의 (증가)감소	(4,048,961)	(5,027,992)	(11,255,670)	(13,824,852)
다.미수수익의 (증가)감소	45,383	(29,013)	(486,117)	(734,488)
라.선급금의 (증가)감소	(2,337,968)	(4,572,916)	(544,823)	(868,072)
마.선급비용의 (증가)감소	145,427	(4,532,367)	776,445	(3,006,370)
바.예치보증금의 (증가)감소	1,634,918	16,562,351	7,984,779	10,704,460
사.전도금의 (증가)감소	(1,387,484)	(1,768,373)	(1,030,807)	(1,204,142)
아.재고자산의 (증가)감소	7,544,805	(9,243,662)	25,182,131	(13,817,231)
자.장기성매출채권의 감소	-	-	-	65,884
차.장기선급비용의 (증가)감소	162,716	4,299,934	(111,915)	(5,294,989)
카.지분법적용투자주식배당금	-	13,580,845	-	38,255,444
타.매입채무의 증가(감소)	24,296,659	15,541,915	20,063,297	14,384,563
파.미지급금의 증가(감소)	4,350,023	3,426,584	(12,589,829)	(61,525,458)
하.선수금의 증가(감소)	(2,935,178)	(2,469,255)	(588,145)	(5,906,218)
거.예수금의 증가(감소)	17,686,369	19,474,315	5,761,078	11,837,373
너.미지급비용의 증가(감소)	17,608,457	20,907,768	17,637,410	14,045,119
더.미지급법인세의 증가(감소)	(4,046,915)	27,198,004	(13,814,295)	(43,393,165)
러.예수보증금의 증가(감소)	258,432	1,898,171	2,496,063	(11,237,429)
머.퇴직금의 지급	(3,828,435)	(8,880,153)	(8,719,834)	(23,869,484)
버.국민연금전환금의 증가(감소)	44,160	139,784	170,925	663,104
서.퇴직급여충당금의 승계	77,980	293,264	148,981	2,332,332
어.퇴직보험예치금의 감소(증가)	(2,244,358)	(3,503,616)	3,518,663	9,917,865
II. 투자활동으로 인한 현금흐름	(170,375,361)	(343,376,613)	(87,046,145)	(134,163,210)
1. 투자활동으로 인한 현금유입액	13,470,010	27,166,445	4,799,272	59,539,152
가.단기금융상품의 감소	3,975,845	3,749,992	1,988,354	1,988,354
나.매도가능증권(유동)의 처분	173,027	251,949	-	225,669
다.단기대여금의 회수	643,762	2,479,618	397,648	596,077
라.장기금융상품의 감소	-	102,500	-	-

과 목	제54 (당) 분기		제53 (전) 분기	
	3개월	누적	3개월	누적
마.매도가능증권(고정)의 처분	891,938	891,938	335,436	1,674,770
바.장기대여금의 회수	1,912,838	6,122,050	1,596,836	5,559,515
사.보증금의 회수	1,837,644	6,751,836	323,749	3,744,219
아.토지의 처분	-	-	-	23,545,600
자.건물의 처분	-	282,043	81,047	10,884,355
차.구축물의 처분	11,869	66,580	452	908
카.기계장치의 처분	253,660	2,199,554	35,717	1,617,713
타.차량운반구의 처분	33,182	230,948	-	86,609
파.공구기구비품의 처분	36,714	317,128	2,372	5,131,507
하.정원의 처분	18,480	380,820	37,661	105,244
거.산업재산권의 처분	1,600	4,117	-	-
너.파생상품의 정산	3,679,451	3,335,372	-	4,378,612
2. 투자활동으로 인한 현금유출액	(183,845,371)	(370,543,058)	(91,845,417)	(193,702,362)
가.단기금융상품의 취득	190,744	3,565,378	1,600,760	2,201,942
나.매도가능증권(유동)의 취득	200,206	290,086	3,370	250,245
다.단기대여금의 증가	3,496,646	4,483,981	1,452,039	2,250,965
라.매도가능증권(고정)의 취득	131,256	2,513,124	6,984,025	11,949,295
마.지분법적용투자주식의 취득	139,382,380	225,994,092	42,299,344	62,839,843
바.장기대여금의 증가	2,898,400	22,348,121	1,926,990	12,339,424
사.보증금의 증가	3,218,644	8,597,359	2,249,400	6,199,472
아.토지의 취득	222,076	5,652,490	-	1,426,693
자.건물의 취득	159,937	7,657,054	127,303	192,209
차.구축물의 취득	7,882	52,369	10,999	35,181
카.기계장치의 취득	74,346	2,043,031	1,244,868	4,950,580
타.차량운반구의 취득	742,586	1,121,209	121,760	505,542
파.공구기구비품의 취득	4,875,959	9,849,709	2,516,171	5,670,262
하.정원의 취득	35,604	169,755	54,943	158,668
거.건설중인자산의 증가	21,330,450	69,289,434	24,107,194	75,585,790
너.산업재산권의 증가	827,087	829,623	616,271	616,271
더.영업권의 증가	165,000	320,000	325,800	325,800
러.파생상품의 정산	5,886,168	5,766,243	6,204,180	6,204,180
III. 재무활동으로 인한 현금흐름	184,309,187	254,585,472	30,788,688	73,369,914
1. 재무활동으로 인한 현금유입액	387,385,395	932,353,111	320,596,186	765,279,202
가.단기차입금의 차입	200,857,122	479,623,217	115,972,925	480,785,810
나.사채의 발행	-	-	199,081,680	199,081,680
다.장기차입금의 차입	186,528,273	407,711,708	-	75,855,939
라.주식매수선택권행사로 인한 보통주의 발행	-	2,932,326	-	1,419,967
마.신주인수권의행사로 인한 우선주발행	-	-	5,541,581	8,135,806
바.자기주식의 처분	-	42,085,860	-	-
2. 재무활동으로 인한 현금유출액	(203,076,208)	(677,767,639)	(289,807,498)	(691,909,288)
가.단기차입금의 상환	130,577,069	390,699,651	228,352,186	411,651,845
나.유동성장기부채의 상환	72,240,102	121,470,329	35,867,690	159,519,199
다.현금배당금의 지급	251,573	42,162,105	-	47,311,841
라.사채의 상환	-	5,000,000	-	-
마.신주발행비	7,464	372,110	-	-
바.자기주식의 취득	-	118,063,444	25,587,622	73,426,403

과 목	제54 (당) 분기		제53 (전) 분기	
	3개월	누적	3개월	누적
IV. 합병으로 인한 현금의 증가	2,415,009	3,005,682	-	-
V. 현물출자로 인한 현금의 감소	(5,842,927)	(5,842,927)	-	-
VI. 현금의 증가(감소)(I + II + III + IV + V)	23,640,815	16,676,118	13,734,988	15,902,360
VI. 기초의 현금	17,375,582	24,340,279	18,375,665	16,208,293
VII. 분기말의 현금	41,016,397 =====	41,016,397 =====	32,110,653 =====	32,110,653 =====

현금흐름표

제 53 기 (2005. 1. 1 부터 2005. 12. 31 까지)

제 52 기 (2004. 1. 1 부터 2004. 12. 31 까지)

CJ주식회사

(단위 : 천원)

과 목	제 5 3 기		제 5 2 기	
	금 액		금 액	
1. 영업활동으로 인한 현금흐름		108,703,061		275,107,993
1. 당분기순이익	132,501,311		154,058,874	
2. 현금의 유출이 없는 비용등의 가산	218,483,326		251,522,901	
가. 유형자산감가상각비	88,032,152		98,421,163	
나. 무형자산상각비	1,400,054		3,719,383	
다. 퇴직급여	17,556,802		21,187,134	
라. 대손상각비	3,625,546		-	
마. 기타의대손상각비	701,507		29,594,247	
바. 주식보상비용	1,484,505		1,711,865	
사. 사채할인발행차금의 상각	886,834		822,072	
아. 매도가능증권처분손실	1,073,119		1,738,809	
자. 지분법손실	45,237,288		-	
차. 제품감모비	11,535		20,100	
카. 재고자산평가손실	1,055,229		963,136	
타. 재고자산폐기손실	20,116,131		16,127,017	
파. 외화환산손실	2,091,139		2,751,584	
하. 매도가능증권감액손실	35,998		44,606,000	
거. 유형자산처분손실	6,315,108		1,160,526	
너. 유형자산감액손실	1,777,383		-	
더. 무형자산처분손실	-		12,000	
러. 무형자산감액손실	1,857,555		-	
머. 파생상품거래손실	10,854,335		18,312,474	
버. 파생상품평가손실	1,932,539		9,669,965	
서. 장기미지급이자의 발생	588,906		583,480	
어. 현재가치할인차금의 상각	-		71,946	
저. 이연법인세자산으로 인한 법인세비용의 증가	8,664,056		-	
쳐. 투자자산처분손실	-		50,000	
커. 사채평가손실	3,185,605		-	
3. 현금의 유입이 없는 수익등의 차감	(99,446,621)		(179,309,633)	
가. 현재가치할인차금환입(이자수익)	3,314		27,303	
나. 외화환산이익	6,929,511		34,317,371	
다. 지분법평가이익	34,363,311		37,906,110	

라. 매도가능증권처분이익	6,569,921		796,607
마. 매도가능증권감액손실환입	12,239		-
바. 신주인수권행사이익	22,978,918		-
사. 지분법적용투자주식처분이익	-		14,214,355
아. 투자자산처분이익	-		1,960
자. 유형자산처분이익	13,708,204		43,516,998
차. 무형자산처분이익	4,986		-
카. 파생상품거래이익	4,549,386		23,688,116
타. 파생상품평가이익	10,318,926		6,117,158
파. 이연법인세자산으로 인한 법인세비용의 감소	-		10,699,150
하. 대손충당금환입	-		1,968,979
거. 사채평가이익	-		5,502,613
너. 이자수익	7,905		266
더. 잡이익	-		552,647
4. 영업활동으로 인한 자산부채의 변동	(142,834,955)		56,769,008
가. 매출채권의 감소(증가)	(17,942,999)		26,315,971
나. 미수금의 증가	(486,868)		(16,184,633)
다. 미수수익의 감소(증가)	215,136		(6,968,676)
라. 선급금의 증가	(3,914,169)		(385,723)
마. 선급비용의 감소	3,243,307		1,603,231
바. 예치보증금의 증가	(5,895,675)		(134,339)
사. 전도금의 감소(증가)	77,946		(8,587,044)
아. 재고자산의 증가	(60,786,978)		(2,964,117)
자. 장기성매출채권의 감소	82,788		-
차. 장기선급비용의 증가	(7,543,229)		-
카. 매입채무의 증가	4,100,416		19,118,268
타. 미지급금의 증가(감소)	(34,670,937)		47,602,282
파. 선수금의 증가(감소)	(5,183,735)		1,842,217
하. 예수금의 증가(감소)	2,081,272		(30,801,877)
거. 미지급비용의 증가(감소)	16,750,560		(4,245,278)
너. 미지급법인세의 증가(감소)	(41,758,544)		45,429,997
더. 예수보증금의 감소	(11,397,911)		(3,243,292)
러. 퇴직금의 지급	(33,833,579)		(25,256,698)
머. 국민연금전환금의 감소	859,347		678,649
버. 퇴직급여충당금의 감소	3,617,563		1,201,305
서. 퇴직보험예치금의 감소	11,295,889		3,815,608
어. 지분법적용투자주식배당금	38,255,445		7,933,157
II. 투자활동으로 인한 현금흐름		(290,472,112)	(176,862,731)
1. 투자활동으로 인한 현금유입액	60,633,703		268,707,626
가. 단기금융상품의 감소	2,899,698		88,896,000
나. 단기매도가능증권의 처분	591,962		14,072,051
다. 단기대여금의 회수	1,227,000		44,364
라. 장기금융상품의 감소	-		905,500
마. 장기매도가능증권의 처분	4,981,212		3,198,369
바. 지분법적용투자주식의 처분	-		36,628,970
사. 지분법적용투자주식의 유상감자	-		14,714,017
아. 장기대여금의 회수	1,898,275		4,953,930
자. 보증금의 회수	176,993		3,064,826
차. 토지의 처분	26,697,465		68,042,292
카. 건물의 처분	10,662,718		3,272,106
타. 구축물의 처분	670,479		260,151

파. 기계장치의 처분	2,499,728		416,396
하. 차량운반구의 처분	91,091		28,123
거. 공구기구비품의 처분	5,148,440		572,745
너. 정원의 처분	139,410		101,740
더. 건설중인자산의 처분	2,943,244		183,272
러. 미착기계의 처분	-		587,288
머. 산업재산권의 처분	5,988		-
버. 파생상품의 정산	-		28,765,486
2. 투자활동으로 인한 현금유출액	(351,105,815)		(445,570,357)
가. 단기금융상품의 취득	2,637,195		89,646,130
나. 단기매도가능증권의 취득	638,000		1,781,427
다. 단기대여금의 증가	3,051,490		120,989
라. 장기금융상품의 취득	-		900,000
마. 장기매도가능증권의 취득	19,801,527		12,132,586
바. 지분법적용투자주식의 취득	180,748,006		185,143,398
사. 장기대여금의 증가	9,365,289		4,484,090
아. 보증금의 증가	5,904,820		10,977,171
자. 토지의 취득	1,426,693		4,159,911
차. 건물의 취득	277,465		3,426,286
카. 구축물의 취득	116,062		238,876
타. 기계장치의 취득	6,018,382		694,631
파. 차량운반구의 취득	857,731		578,105
하. 공구기구비품의 취득	9,719,159		14,263,399
거. 정원의 취득	185,496		302,935
너. 건설중인자산의 증가	100,164,589		115,313,853
더. 미착기계장치의 취득	-		587,288
러. 영업권의 증가	475,800		-
머. 산업재산권의 증가	2,468,810		819,199
버. 개발비의 증가	-		83
서. 파생상품의 정산	7,249,301		-
III. 재무활동으로 인한 현금흐름		189,901,037	(104,697,063)
1. 재무활동으로 인한 현금유입액	958,497,251		731,011,158
가. 단기차입금의 차입	462,762,997		409,350,209
나. 장기차입금의 차입	75,889,315		159,347,365
다. 사채의 발행	398,746,554		99,547,700
라. 신주인수권행사로 인한 보통주의 발행	-		60,274,419
마. 주식매수선택권의 행사로 인한 보통주의 발행	2,679,867		944,519
바. 신주인수권행사로 인한 우선주의 발행	18,418,518		1,546,946
2. 재무활동으로 인한 현금유출액	(768,596,214)		(835,708,221)
가. 단기차입금의 상환	427,155,310		560,297,922
나. 유동성장기부채의 상환	178,000,293		137,039,419
다. 현금배당금의 지급	47,311,841		47,294,496
라. 장기차입금의 상환	19,486,391		91,076,384
마. 자기주식의 취득	96,642,379		-
IV. 현금의 증가(감소)(I + II + III)		8,131,986	1,481,356
V. 기초의 현금		16,208,292	14,726,937
VI. 기말의 현금		24,340,279	16,208,293

		=====		=====
--	--	-------	--	-------

마. 당해 사업연도의 재무제표에 대한 주석

- 감사인의 분기보고서상의 재무제표에 대한 주석과 동일함.

바. 당해 사업연도의 수정 전·후의 재무제표

- 해당사항 없음.

5. 연결재무제표

가. 요약연결재무정보

(단위 : 백만원)

구분	제 53 기	제 52 기	제 51 기	제 50 기	제 49 기
[유동자산]	2,408,462	1,649,112	1,561,107	1,369,159	1,540,173
· 당좌자산	1,851,356	1,143,879	1,099,197	980,057	1,120,243
· 채고자산	557,106	505,233	461,910	389,102	419,930
[고정자산]	3,581,639	3,548,867	2,894,036	3,032,844	3,008,542
· 투자자산	948,664	986,153	690,245	805,458	815,151
· 유형자산	2,210,608	2,109,182	1,861,591	1,855,335	1,840,346
· 무형자산	422,367	453,532	342,199	372,051	353,045
자산총계	5,990,101	5,197,979	4,455,143	4,402,003	4,548,715
[유동부채]	2,311,015	2,123,184	1,774,944	1,826,025	2,268,011
[고정부채]	1,343,886	790,396	881,622	878,898	745,242
부채총계	3,654,901	2,913,580	2,656,566	2,704,923	3,013,253
[자본금]	150,529	147,157	138,943	138,944	137,047
[연결자본잉여금]	813,567	836,375	803,018	806,000	805,106
[연결이익잉여금]	623,574	545,201	445,918	314,141	213,906
[자본조정]	△61,377	143,149	△2,466	1,096	39,775
외부주주지분	808,905	612,517	413,164	436,899	339,628
자본총계	2,335,199	2,284,399	1,798,577	1,697,080	1,535,461
매출액	5,377,429	5,586,601	4,704,639	5,455,981	4,509,410
영업이익	417,083	382,661	389,381	345,791	315,298
경상이익	333,371	316,636	328,235	264,757	166,439
총당기순이익	219,793	156,805	198,950	160,572	108,921
연결당기순이익	124,430	147,083	166,215	121,255	61,958
연결에 포함된 회사수	54	54	44	42	36

[△는 부(-)의 수치임]

나. 연결재무제표 이용상의 유의점

(1) 재무제표 작성기준

당사는 회계처리 및 재무제표 등의 작성에 있어서 기업회계기준을 따르고 있으며 당사가 작성한 재무제표에 대한 공인회계사의 감사의견은 다음과 같습니다.

구분	제 53 기 (2005.1.1~2005.12.31)	제 52 기 (2004.1.1~2004.12.31)	제 51 기 (2003.1.1~2003.12.31)
감사인	삼일회계법인	삼일회계법인	삼일회계법인
감사의견	적정의견	적정의견	적정의견

(2) 재무제표를 수정하여야 하는 위반사항

- 해당사항 없음.

(3) 재무제표 수정과 관련없는 위반사항

- 해당사항 없음.

다. 연결재무제표

(1) 연결대차대조표
연 결 대 차 대 조 표

제 53 기 2005. 12. 31 현재
제 52 기 2004. 12. 31 현재

CJ주식회사 및 종속회사

(단위 : 천원)

과 목	제 53 (당) 기		제 52 (전) 기	
	금 액		금 액	
자 산				
I. 유 동 자 산		(2,408,461,773)		(1,649,112,650)
(1) 당 좌 자 산		(1,851,356,183)		(1,143,879,749)
1. 현금및현금등가물		519,868,454		272,075,258
2. 단기금융상품		210,094,443		45,159,654
3. 예 치 금		120,367,000		80,637,170
4. 단기매매증권		91,422,780		45,218,983
5. 단기매도가능증권		640,072		50,023,887
6. 단기만기보유증권		564,759		279,589
7. 매 출 채 권	527,166,830		384,743,327	
대 손 총 당 금	46,319,152	480,847,678	49,171,093	335,572,234
8. 단 기 대 여 금	97,388,734		68,857,836	
대 손 총 당 금	10,830,507	86,558,227	17,917,930	50,939,906
9. 미 수 금	120,174,249		130,119,763	
대 손 총 당 금	22,416,037	97,758,212	24,087,929	106,031,834
10. 미 수 수 익	14,022,016		7,191,480	
대 손 총 당 금	189,652	13,832,364	48,154	7,143,326
11. 선 급 금	117,198,880		78,655,419	
대 손 총 당 금	16,888,235	100,310,645	13,131,419	65,524,000
12. 선 급 제 세		57,514,224		33,707,533
13. 선 급 비 용		26,664,212		27,334,874
14. 예 치 보 증 금		23,603,354		16,389,773
15. 단기파생상품자산		1,173,680		-
16. 단기이연법인세자산		18,761,288		-
17. 기타의유동자산	3,694,791		7,925,369	
대 손 총 당 금	2,320,000	1,374,791	83,641	7,841,728
(2) 재 고 자 산		(557,105,590)		(505,232,901)
1. 상 품		55,371,105		62,774,520
2. 제 품		137,620,225		127,979,772
3. 부 제 품		567,932		65,063
4. 재 공 품		83,287,602		67,610,503
5. 원 재 료		133,421,727		114,312,801
6. 부 재 료		13,123,149		12,036,427
7. 저 장 품		24,201,776		19,979,583
8. 미 착 품		102,639,782		93,783,733
9. 용 지		8,202,130		10,326,966
10. 재고자산평가충당금		(1,329,838)		(3,636,467)
II. 고 정 자 산		(3,581,638,610)		(3,548,867,033)
(1) 투 자 자 산		(948,663,631)		(986,152,501)
1. 장기금융상품		2,959,648		3,783,314
2. 지분법적용투자주식		181,073,633		123,387,721
3. 장기매도가능증권		316,251,239		359,344,871
4. 장기만기보유증권		372,858		1,215,297

과목	제 53 (당) 기		제 52 (전) 기	
	금	액	금	액
5. 장기대여금	97,928,250		124,439,106	
대손충당금	451,819	97,476,431	2,627,203	121,811,903
6. 장기성매출채권	48,492		769,547	
대손충당금	17,765	30,727	118,968	650,579
7. 장기미수금	2,349,931		-	
대손충당금	2,134,166	215,765	-	-
8. 보증금	302,474,144		283,706,900	
대손충당금	4,157,528	298,316,616	4,090,529	279,616,371
9. 장기선급비용		11,228,610		1,559,147
10. 장기이연법인세자산		14,104,020		59,535,108
11. 기타의투자자산	27,676,438		35,791,030	
대손충당금	1,042,354	26,634,084	542,840	35,248,190
(2) 유형자산		(2,210,608,271)		(2,109,182,333)
1. 토지		704,715,070		714,473,448
2. 건물	685,874,849		625,990,847	
감가상각누계액	184,628,566	501,246,283	162,203,764	463,787,083
3. 구축물	171,426,629		135,575,078	
감가상각누계액	41,965,475	129,461,154	39,872,364	95,702,714
4. 기계장치	1,233,522,496		1,092,056,594	
감가상각누계액	650,451,570	583,070,926	598,582,694	493,473,900
5. 차량운반구	15,387,943		15,926,505	
감가상각누계액	10,761,610	4,626,333	11,567,423	4,359,082
6. 공구기구비품	621,039,849		542,486,348	
감가상각누계액	427,654,933	193,384,916	372,386,761	170,099,587
7. 정원	4,209,874		4,235,246	
감가상각누계액	1,073,514	3,136,360	948,272	3,286,974
8. 코스		46,320,602		45,949,762
9. 건설중인자산		44,646,627		117,648,506
10. 미착기계장치		-		401,277
(3) 무형자산		(422,366,708)		(453,532,199)
1. 영업권		337,705,773		377,643,073
2. 산업재산권		4,632,639		2,848,507
3. 개발비		5,506,279		14,265,256
4. 기타의무형자산		74,522,017		58,775,363
자산총계		5,990,100,383		5,197,979,683
부채				
1. 유동부채		(2,311,014,905)		(2,123,184,647)
1. 매입채무		294,328,957		201,990,179
2. 단기차입금		663,940,995		639,778,534
3. 미지급금		271,829,680		266,367,438
4. 선수금		30,230,730		47,016,790
5. 예수금		373,472,705		192,841,059
6. 미지급비용		155,235,428		123,354,608
7. 미지급법인세		64,807,784		111,396,671
8. 유동성장기부채		377,076,875		422,548,400
9. 선수수익		1,950,820		2,106,125
10. 예수보증금		26,744,986		40,024,199

과목	제 53 (당) 기		제 52 (전) 기	
	금 액		금 액	
11. 단기파생상품부채		954,358		14,670,975
12. 단기이연법인세부채		33,868		-
13. 기타유동부채		50,407,719		61,089,669
II. 고정부채		(1,343,886,467)		(790,395,720)
1. 사채	747,236,561		298,525,387	
장기미지급이자	-		1,458,915	
사채할인발행차금	2,509,314		1,707,902	
전환권조정	207,371	744,519,876	293,892	297,982,508
2. 장기차입금		311,557,814		219,347,395
3. 장기미지급금	12,202,995		13,310,191	
현재가치할인차금	514,195	11,688,800	974,869	12,335,322
4. 퇴직급여충당금	152,267,047		162,948,648	
퇴직보험예치금	69,782,808		76,908,290	
국민연금전환금	1,893,698	80,590,541	3,016,073	83,024,285
5. 임회금		137,231,820		134,470,820
6. 단기파생상품부채		7,304,169		-
7. 단기이연법인세부채		34,040,018		35,867,481
8. 기타고정부채		16,953,429		7,367,909
부채총계		3,654,901,372		2,913,580,367
자본				
I. 자본금		(150,528,575)		(147,157,145)
1. 보통주자본금		120,271,135		119,974,635
2. 우선주자본금		30,257,440		27,182,510
II. 연결자본잉여금		(813,567,290)		(836,374,693)
III. 연결이익잉여금 (연결당기순이익- 당기 : 124,430,456 천원 전기 : 147,083,252 천원)		(623,574,404)		(545,201,257)
IV. 연결자본조정		((-)61,376,576)		(143,148,798)
1. 자기주식		(-)123,104,375		(-)24,461,996
2. 주식매수선택권		5,111,373		4,569,921
3. 파생상품평가손실		-		(-)122,811
4. 매도가능증권평가이익		82,286,627		142,138,442
5. 매도가능증권평가손실		(-)8,433,663		(-)10,102,474
6. 지분법자본변동		260,765		26,951
7. 부의지분법자본변동		(-)3,274,785		(-)525,904
8. 해외사업환산대		(-)14,532,609		(-)3,393,191
9. 기타자본조정		310,091		35,019,860
V. 외부주주지분		(808,905,318)		(612,517,423)
자본총계		2,335,199,011		2,284,399,316
부채와 자본총계		5,990,100,383		5,197,979,683

제 51 기 2003년 12월 31일 현재

CJ주식회사 및 종속회사

(단위 : 천원)

과 목	제 51 기	
	금	액
자 산		
1. 유 동 자 산		(1,561,107,487)
(1) 당 좌 자 산		(1,099,197,212)
1. 현금및현금등가물		198,615,980
2. 단기금융상품		35,867,736
3. 예 치 금		104,767,040
4. 단기매매증권		120,526,913
5. 단기매도가능증권		46,165,377
6. 단기만기보유증권		5,246
7. 매 출 채 권	272,629,618	
대 손 총 당 금	14,449,561	258,180,057
8. 단 기 대 여 금	42,523,630	
대 손 총 당 금	239,480	42,284,150
9. 미 수 금	128,174,337	
대 손 총 당 금	1,502,162	126,672,175
10. 미 수 수 익	8,547,038	
대 손 총 당 금	37,249	8,509,789
11. 선 급 금	74,376,512	
대 손 총 당 금	8,901,945	65,474,567
12. 선 급 제 세		11,913,714
13. 선 급 비 용		26,637,325
14. 예 치 보 증 금		14,978,143
15. 파생상품자산		30,010,549
16. 기타의유동자산	8,843,033	
대 손 총 당 금	254,582	8,588,451
(2) 재 고 자 산		(461,910,275)
1. 상 품		51,992,761
2. 제 품		109,696,419
3. 부 제 품		29,222
4. 재 공 품		33,686,072
5. 원 재 료		112,971,576
6. 부 재 료		9,387,485
7. 저 장 품		19,851,773
8. 미 착 품		111,708,020
9. 용 지		15,058,529
10. 재고자산평가총당금		(2,471,582)
II. 고 정 자 산		(2,894,035,656)
(1) 투 자 자 산		(690,245,429)
1. 장기금융상품		4,325,151
2. 지분법적용투자주식		63,669,718
3. 장기매도가능증권		181,937,449
4. 장기만기보유증권		5,305,558
5. 장 기 대 여 금	117,515,875	
대 손 총 당 금	746,330	116,789,545
6. 장기성매출채권	1,040,298	
현재가치할인차금	-	
대 손 총 당 금	149,833	890,465
7. 보 증 금	229,244,108	
대 손 총 당 금	4,163,378	225,080,730
8. 장기선급비용		2,467,859
9. 이연법인세차		69,678,626

10. 기타의투자자산	21,877,556	
대 손 총 당 금	1,777,228	20,100,328
(2) 유 형 자 산		(1,861,591,609)
1. 토 지		594,080,589
2. 건 물	596,093,479	
감가상각누계액	142,267,676	453,825,803
3. 구 축 물	130,207,228	
감가상각누계액	35,348,596	94,858,632
4. 기 계 장 치	1,021,060,950	
감가상각누계액	569,976,672	451,084,278
5. 차 량 운 반 구	15,109,373	
감가상각누계액	10,692,948	4,416,425
6. 공 구 기 구 비 품	494,377,569	
감가상각누계액	318,037,594	176,339,975
7. 정 원	4,039,997	
감가상각누계액	832,940	3,207,057
8. 코 스		42,500,373
9. 건설중인자산		41,195,753
10. 미착기계장치		82,724
(3) 무 형 자 산		(342,198,618)
1. 영 업 권		286,836,909
2. 산 업 재 산 권		2,935,842
4. 개 발 비		19,932,119
5. 기타의무형자산		32,493,748
자 산 총 계		4,455,143,143
		=====
부 채		
Ⅰ. 유 동 부 채		(1,774,943,766)
1. 매 입 채 무		199,420,420
2. 단 기 차 입 금		725,314,511
3. 미 지 급 금		192,125,412
4. 선 수 금		38,978,039
5. 예 수 금		258,616,724
6. 미 지 급 비 용		113,264,067
7. 미지급법인세		31,596,022
8. 유동성장기부채		177,296,934
9. 선 수 수 익		1,148,360
10. 예 수 보 증 금		32,578,338
11. 파생상품부채		2,212,580
12. 기타유동부채		2,392,359
Ⅱ. 고 정 부 채		(881,622,798)
1. 사 채	434,979,035	
장기미지급이자	875,435	
사채할인발행차금	3,483,907	
전환권조정	374,130	431,996,433
2. 장 기 차 입 금		145,024,131
3. 장 기 미 지 급 금	64,250,257	
현재가치할인차금	-	64,250,257
4. 퇴직급여충당금	146,848,342	
퇴직보험예치금	72,345,297	
국민연금전환금	3,427,627	71,075,418

5. 입 회 금		125,477,071
6. 이연법인세대		41,486,737
7. 기타고정부채		2,312,751
부 채 총 계		2,656,566,564
자 본		
I. 자 본 금		(138,943,465)
1. 보통주자본금		112,019,280
2. 우선주자본금		26,924,185
II. 연결자본잉여금		(803,017,676)
III. 연결이익잉여금 (연결당기순이익- 당기 : 166,215,404천원 전기 : 121,254,822천원)		(445,917,563)
IV. 연결자본조정		((-)2,465,731)
1. 자 기 주 식		(-)26,461,996
2. 주식매수선택권		3,262,889
3. 파생상품평가이익		6,396,018
4. 파생상품평가손실		(-)193,616
5. 매도가능증권평가이익		782,003
6. 매도가능증권평가손실		(-)12,250,763
7. 지분법적용투자주식평가이익		6,765,033
8. 해외사업환산대		27,351,145
9. 기타자본조정		(-)8,116,444
V. 외부주주지분		(413,163,606)
자 본 총 계		1,798,576,579
부채와자본총계		4,455,143,143 =====

(2) 연결손익계산서

연 결 손 익 계 산 서

제53기 2005년 1월 1일부터 2005년 12월 31일까지

제52기 2004년 1월 1일부터 2004년 12월 31일까지

CJ주식회사 및 종속회사

(단위 : 천원)

과 목	제 53 (당) 기		제 52 (전) 기	
	금	액	금	액
I. 매출액		5,377,429,540		5,586,601,265
II. 매출원가		3,369,767,494		3,581,378,975
III. 매출총이익		2,007,662,046		2,005,222,290
IV. 판매비와관리비		1,590,578,905		1,622,560,804
1. 급 여	378,102,898		329,137,037	
2. 퇴 직 급 여	34,469,135		37,171,703	
3. 복 리 후 생 비	21,895,247		17,855,967	
4. 수 도 광 열 비	25,666,894		20,373,368	
5. 소 모 품 비	11,557,793		11,565,963	

과 목	제 53 (당) 기		제 52 (전) 기	
	금	액	금	액
6. 비 품 비	1,666,569		1,748,058	
7. 도서인쇄비	10,471,071		9,395,023	
8. 여비교통비	29,628,759		27,673,551	
9. 통 신 비	20,095,453		23,417,255	
10. 전산운용비	4,094,029		3,901,979	
11. 차량유지비	6,052,759		6,712,477	
12. 임 차 료	60,925,810		57,990,145	
13. 감가상각비	71,933,829		73,395,246	
14. 무형자산상각비	43,785,462		51,949,749	
15. 수 선 비	5,744,113		7,718,686	
16. 보 험 료	8,245,094		8,888,578	
17. 세 금 과 공 과	33,800,262		25,771,792	
18. 지급수수료	235,340,128		315,607,756	
19. 광고선전비	188,381,017		193,415,038	
20. 판 촉 비	92,807,159		91,872,176	
21. 운 반 비	173,858,018		188,568,163	
22. 포 장 비	1,235,460		1,966,253	
23. 조 사 연 구 비	26,837,270		29,150,589	
24. 교육훈련비	14,064,286		13,605,535	
25. 교 제 비	10,106,452		9,553,005	
26. 행 사 비	26,645,806		26,282,641	
27. 회 의 비	12,988,141		11,937,214	
28. 대 손 상 각 비	18,217,898		11,048,636	
29. 경 상 개 발 비	1,467,677		1,206,825	
30. 주식보상비용	2,126,699		2,235,879	
31. 잡 비	18,367,717		11,444,517	
V. 영 업 이 익		417,083,141		382,661,486
VI. 영 업 외 수 익		168,192,429		277,740,214
1. 이 자 수 익	25,104,522		16,895,022	
2. 임 대 료	2,660,408		2,494,791	
3. 배 당 금 수 익	3,925,923		3,709,892	
4. 수 수 료 수 익	3,437,689		5,816,771	
5. 외 환 차 익	22,633,944		52,458,192	
6. 외화환산이익	9,307,895		42,392,328	
7. 매도가능증권처분이익	10,342,109		489,069	
8. 지분법이익	6,602,976		-	
9. 지분법적용투자주식처분이익	-		14,214,355	
10. 신주인수권행사이익	22,978,918			
11. 투자자산처분이익	267,770		16,540,624	
12. 투자자산감액손실환입	464,447		-	
13. 유형자산처분이익	26,222,859		44,985,976	
14. 유형자산감액손실환입	1,302		-	
15. 무형자산처분이익	4,986		480,798	
16. 하자보수충당금환입	221,740		303,117	
17. 매 입 장 려 금	328,442		178,406	
18. 법인세환급액	208,952		217,482	
19. 파생상품거래이익	4,712,600		23,688,116	
20. 파생상품평가이익	10,502,983		6,117,158	
21. 사채평가이익	-		5,502,613	

과 목	제 53 (당) 기		제 52 (전) 기	
	금 액		금 액	
22. 재고자산처분이익	-		509,403	
23. 잡 이 익	18,261,964		40,746,101	
VII. 영 업 외 비 용		251,904,410		343,765,697
1. 이 자 비 용	84,838,904		90,706,661	
2. 매출채권매각손실	10,377,479		13,303,422	
3. 외 화 차 손	26,055,916		8,891,994	
4. 외환환산손실	3,270,600		17,906,975	
6. 지분법손실	16,418,547		15,921,899	
7. 지분법적용투자주식감액손실	1,009,694		-	
8. 매도가능증권처분손실	3,255,732		3,967,002	
9. 매도가능증권감액손실	2,193,817		5,310,813	
10. 투자자산처분손실	6,164,631		6,805,827	
11. 투자자산감액손실	-		1,977,760	
12. 유형자산처분손실	7,525,728		5,583,743	
13. 유형자산감액손실	1,777,383		5,464,783	
14. 무형자산처분손실	2,906		12,000	
15. 무형자산감액손실	23,448,721		23,603,819	
16. 사채평가손실	3,185,605		-	
17. 파생상품거래손실	11,699,038		18,856,774	
18. 파생상품평가손실	1,951,139		13,257,484	
19. 기타의대손상각비	5,933,476		25,302,924	
20. 법인세추납액	3,294,815		2,216,369	
21. 기 부 금	16,951,496		10,050,044	
22. 잡 손 실	22,548,783		74,625,404	
VIII. 경 상 이 익		333,371,160		316,636,003
IX. 특 별 이 익		-		-
X. 특 별 손 실		-		-
X I . 법인세비용차감전순이익		333,371,160		316,636,003
X II . 법 인 세 비 용		113,577,727		159,831,435
X III . 총 당 기 순 이 익		219,793,433		156,804,568
X IV . 외 부 주 주 지 분 순 이 익		95,362,977		9,721,316
X V . 연 결 당 기 순 이 익 (기본주당경상이익 - 당기 : 4,316원, 전기 : 5,229원 기본주당순이익 - 당기 : 4,316원, 전기 : 5,229원 희석주당경상이익 - 당기 : 4,305원, 전기 : 5,122원 희석주당순이익 - 당기 : 4,305원, 전기 : 5,122원)	124,430,456	=====		147,083,252 =====

제 51 기 (2003. 1. 1 부터 2003. 12. 31 까지)

CJ주식회사 및 종속회사

(단위 : 천원)

과	부	제 51 기	
		금	액
I. 매출액			4,614,954,342
II. 매출원가			2,915,444,558
III. 매출총이익			1,699,509,784
IV. 판매비와관리비			1,327,212,199
1. 급여		278,225,854	
2. 퇴직급여		32,433,424	
3. 복리후생비		16,239,201	
4. 수도광열비		15,896,155	
5. 소모품비		10,079,088	
6. 비품비		1,470,743	
7. 도서인쇄비		8,952,467	
8. 여비교통비		27,147,517	
9. 통신비		13,239,742	
10. 전산운용비		3,610,495	
11. 차량유지비		5,129,485	
12. 임차료		30,969,159	
13. 감가상각비		67,310,579	
14. 무형자산상각비		58,870,453	
15. 수선비		3,329,485	
16. 보험료		8,664,230	
17. 세금과공과		22,220,226	
18. 지급수수료		188,205,750	
19. 광고선전비		162,233,764	
20. 판촉비		80,088,156	
21. 운반비		178,592,342	
22. 포장비		2,321,162	
23. 조사연구비		35,421,642	
24. 교육훈련비		8,357,129	
25. 교제비		7,809,173	
26. 행사비		24,822,608	
27. 회의비		9,493,983	
28. 대손상각비		4,509,195	
29. 경상개발비		654,683	
30. 주식보상비용		2,845,367	
31. 잡비		18,068,942	
V. 영업이익			372,297,585
VI. 영업외수익			145,215,014
1. 이자수익		22,541,670	
2. 임대료		1,984,781	
3. 배당금수익		3,770,908	
4. 수수료수익		888,445	
5. 매도가능증권처분이익		19,621,731	
6. 단기매매증권평가이익		423,373	
7. 외환차익		20,380,876	
8. 외화환산이익		2,304,899	
9. 투자자산처분이익		86,346	
10. 지분법적용투자주식처분이익		-	
11. 유형자산처분이익		35,370,449	
12. 무형자산처분이익		32,114	
13. 하자보수충당금환입		174,761	
14. 매입장려금		173,272	

15. 법인세환급액	143,764	
16. 파생상품거래이익	7,537,809	
17. 파생상품평가이익	11,169,856	
18. 사채평가이익	-	
19. 재고자산처분이익	-	
20. 사채상환이익	107,260	
21. 잡 이익	18,502,700	
VII. 영업 외 비 용		189,277,508
1. 이 자 비 용	53,424,451	
2. 매출채권매각손실	10,482,861	
3. 외 환 차 손	11,756,190	
4. 외환환산손실	12,724,478	
5. 단기매매증권평가손실	3,794,495	
6. 지분법평가손실	7,328,662	
7. 매도가능증권처분손실	4,999,998	
8. 매도가능증권감액손실	7,027,705	
9. 투자자산처분손실	795,255	
10. 투자자산감액손실	-	
11. 유형자산처분손실	3,490,317	
12. 유형자산감액손실	3,346,171	
13. 무형자산처분손실	-	
14. 무형자산감액손실	-	
15. 사채평가손실	1,077,825	
16. 파생상품거래손실	10,027,995	
17. 파생상품평가손실	6,460,300	
18. 기타의대손상각비	7,610,023	
19. 법인세추납액	2,365,000	
20. 기 부 금	5,987,210	
21. 잡 손 실	36,578,572	
VIII. 경 상 이 익		328,235,091
IX. 특 별 이 익		-
X. 특 별 손 실		-
X I . 법인세비용차감전순이익		328,235,091
X II . 법 인 세 비 용		129,285,315
X III . 총 당 기 순 이 익		198,949,776
X IV . 외 부 주 주 지 분 순 이 익		32,734,372
X V . 연 결 당 기 순 이 익 (기본주당경상이익 - 당기 : 5,229원, 전기 : 6,137원 기본주당순이익 - 당기 : 5,229원, 전기 : 6,137원 희석주당경상이익 - 당기 : 5,122원, 전기 : 5,970원 희석주당순이익 - 당기 : 5,122원, 전기 : 5,970원)		166,215,404 =====

6. 부문별 재무 현황

가. 사업부문별 재무정보

(1) 사업부문별 재무현황

(단위 : 백만원)

구 분	제 54 분기	제 53 기	제 52 기
식품 사업부문			

구분	제 54 분기	제 53 기	제 52 기
1. 매출액			
외부매출액	1,420,625	1,594,127	1,544,257
부문간내부매출액	5,460	8,651	1,145
계	1,426,086	1,602,778	1,545,402
2. 영업손익	120,966	137,412	131,510
3. 자산	725,585	624,687	367,138
(감가상각비 등)	(41,528)	(55,659)	(59,276)
사료 사업부문			
1. 매출액			
외부매출액	227,475	301,966	333,717
부문간내부매출액	-	-	-
계	227,475	301,966	333,717
2. 영업손익	11,221	14,401	816
3. 자산	75,894	51,042	75,087
(감가상각비 등)	(5,412)	(5,606)	(7,465)
생명공학 사업부문			
1. 매출액			
외부매출액	280,400	405,045	400,726
부문간내부매출액	-	-	-
계	280,400	405,045	400,726
2. 영업손익	31,843	34,879	27,202
3. 자산	227,934	253,560	241,006
(감가상각비 등)	(12,637)	(23,739)	(24,513)
기타			
1. 매출액			
외부매출액	102,711	158,762	265,667
부문간내부매출액	-	-	-
계	102,711	158,762	265,667
2. 영업손익	2,829	6,462	(7,470)
3. 자산	38,847	34,570	63,195
(감가상각비 등)	(2,907)	(4,428)	(10,888)

(2) 공통 판매비와 관리비 및 자산

각 부문별 판매비와 관리비 및 자산에 있어서 본사 등 공통의 것에 대해서는 매출액 대비 배부하였음.

(3) 영업손익의 조정

부문별 영업손익의 합계는 166,860백만원이며, 부문별 거래로 인한 내부이익 447백 만원을 차감하면 166,413백만원(손익계산서상 영업이익)이 됨.

(4) 기타 사업부문 현황

-해당사항 없음

나. 지역별 재무 정보

(1) 지역의 구분

- 대한민국 : CJ 외 33개사
- 아시아지역 : PT.CJI외 13개사
- 미주지역 : CJ America외 2개사
- 기타지역 : CJ Europe외 2개사

(2) 공시대상 지역부문

- 외부매출액이 당 법인의 연결손익계산서상 매출액의 10% 이상인 지역으로 구분

(3) 지역부문별 현황

- 대한민국 : 식품, 당분유, 사료, 정밀화학, 금융 및 기타
- 아시아지역 : 식품, 사료, 기타
- 미주지역 : 식품 등 기타
- 기타지역 : 식품 등 기타

(4) 지역별 재무현황

(단위 : 백만원)

구분	제 53 기	제 52 기	제 51 기
대한민국			
1. 매출액			
외부매출액	4,821,423	4,922,992	4,131,665
지역간내부매출액	739,549	679,421	665,618
계	5,560,972	5,602,413	4,797,283
2. 영업손익	432,315	311,037	315,905
3. 자산	6,634,564	5,600,273	4,678,454
아시아지역			
1. 매출액			
외부매출액	400,709	464,104	417,974
지역간내부매출액	397,455	461,076	328,135
계	798,164	925,180	746,109
2. 영업손익	(10,046)	85,933	104,109
3. 자산	834,146	770,608	708,228
미주지역			
1. 매출액			
외부매출액	50,712	51,591	40,092
지역간내부매출액	-	2,955	15,681
계	50,712	54,546	55,773
2. 영업손익	(3,529)	(9,271)	2,778
3. 자산	164,627	231,971	104,181
기타지역			
1. 매출액	120,619	150,586	116,441
2. 영업손익	(3,057)	833	1,856
3. 자산	66,512	44,272	37,011

※ 지역간 내부매출에 적용된 대체가격 - 시가기준

(5) 공통 판매비와 관리비 및 자산

(6) 영업손익의 조정

- 연결감사보고서의 주석에 기재되어진 내부거래제거 등을 통하여 각 지역별 영업 손익 및 자산을 배분하였음.

7. 합병 전·후의 재무제표

가. 합병의 개요

(1) CJ모닝월(주) 흡수합병(2006.04.10)

① 합병의 시기 및 목적

1)주요 합병일정

- 2006.01.09 합병(소규모합병)결의 이사회
- 2006.01.25 합병계약서 체결
- 2006.02.22 합병 승인을 위한 이사회
- 2006.03.08 채권자 이의제출 공고 및 통지
- 2006.04.10 채권자 보호절차 종료

- 2006.04.10 합병기일
- 2006.04.11 합병종료보고 이사회
- 2006.04.12 합병종료 공고
- 2006.04.17 합병등기

2) 합병의 목적
 - 냉동 및 냉장제품을 생산, 판매하는 CJ(주) 신선BU의 사업 경쟁력을 강화하기 위하여 CJ모닝웰(주)의 조직 및 인력을 통합

- ② 합병 대상회사 및 합병 방법
- 1) 합병대상회사
 - CJ모닝웰(주)
 - 2) 합병방법
 - CJ(주)가 CJ모닝웰(주)를 흡수합병(소규모 합병)

- ③ 합병조건
- 1) 합병비율
 - CJ(주) : CJ모닝웰(주) = 1 : 0.3329921
 - 2) 합병교부금
 - 없음

- ④ 합병으로 인하여 증가된 자본금의 내용
- 1) 증가한 주식의 수
 - CJ(주)의 기명식 보통주식 683,299주
 - 2) 증가한 자본금
 - 3,416,495,000원

(2) CJ EH(주)(("舊.CJ엔터테인먼트"의 물적 분할 후 존속회사)흡수합병(2006.04.10))

① 합병의 시기 및 목적

- 1) 주요합병일정
- 2006.01.09 합병결의 이사회, 합병신고서 제출
 - 2006.01.13 합병계약서 체결
 - 2006.03.07 합병승인을 위한 주주총회
 - 2006.03.08 채권자 이의제출 공고 및 통지
 - 2006.04.10 채권자 보호절차 종료
 - 2006.04.10 합병기일
 - 2006.04.11 합병종료보고 이사회
 - 2006.04.12 합병종료 공고
 - 2006.04.17 합병등기

2) 합병의 목적
 - CJ엔터테인먼트(주)가 지배하고 있는 CJ미디어, CJ CGV, CJ 인터넷은 신성장 사업으로 지속적인 투자가 요구되는 바, CJ(주)가 직접 지배함으로써 지속 성장시 키기 위함.

② 합병대상회사 및 합병방법

- 1) 합병대상회사
 - CJ EH(주)
- 2) 합병 방법
 - CJ엔터테인먼트(주)를 물적분할을 통해 존속회사(지주회사)와 신설회사(사업회사) 로 분할한 후 CJ(주)는 존속하는 회사(CJ EH(주))를 흡수합병함.

③ 합병조건

- 1) 합병비율
 - CJ(주)보통주 : CJ엔터테인먼트(주)보통주 = 1 : 0.1782004
- 합병교부금 : 없음

- ④합병으로 인하여 증가된 자본금의 내역
- 1) 증가한 주식의 수
 - CJ(주)의 기명식 보통주식 3,176,905주
 - 2) 증가한 자본금
 - 15,884,525,000원

(3) (주)해찬들 흡수합병(2006.09.01)

① 합병의 시기 및 목적

1) 주요 합병일정

- 2006.06.09 합병결의 이사회, 합병신고서 제출
- 2006.06.16 합병계약서 체결
- 2006.07.11 합병승인을 위한 이사회
- 2006.07.24 채권자 이의제출 공고 및 통지
- 2006.08.25 채권자 보호절차 종료
- 2006.08.29 합병종료보고 이사회
- 2006.08.31 합병종료 공고
- 2006.09.01 합병기일, 합병등기

2) 합병의 목적

- 장류제품을 생산·판매하는 (주)해찬들의 조직 및 인력을 통합함으로써 사업 경쟁력 을 강화함.

② 합병 대상회사 및 합병 방법

1) 합병대상회사

- (주)해찬들

2) 합병방법

- CJ(주)가 (주)해찬들을 흡수합병(소규모 합병)

③ 합병조건

1) 합병비율

- CJ(주) : (주)해찬들 = 1 : 2.8700096

2) 합병교부금

- 없음

④ 합병으로 인하여 증가된 자본금의 내용

1) 증가한 주식의 수

- CJ(주)의 기명식 보통주식 1,308,724주

2) 증가한 자본금

- 6,543,620,000원

나. 합병 전·후의 재무제표

(1) CJ모닝웰(주), CJ EH(주)와의 합병 전·후 재무제표

(단위: 백만원)

대차대조표	CJ(주)	CJ모닝웰(주)	CJ EH(주)	합병 후
[유동자산]	450,222	30,506	5,095	485,823
·당좌자산	200,140	25,776	5,095	231,011
·재고자산	250,082	4,730	-	254,812
[고정자산]	2,398,253	30,843	281,628	2,632,457
·투자자산	1,441,796	3	281,628	1,645,160
·유형자산	949,754	30,697	-	980,451
·무형자산	6,703	143	-	6,846
자산총계	2,848,475	61,349	286,723	3,118,280
[유동부채]	867,516	34,498	60,316	962,330
[고정부채]	471,828	5,847	54,881	532,557
부채총계	1,339,344	40,345	115,197	1,494,887

대차대조표	CJ(주)	CJ모닝웰(주)	CJ EH(주)	합병 후
[자본금]	150,539	10,260	17,828	169,840
[자본잉여금]	880,674	6,042	90,477	1,043,876
[이익잉여금]	688,718	4,702	45,508	680,481
[자본조정]	(-)210,800	-	17,713	(-)270,803
자본총계	1,509,131	21,004	171,526	1,623,394
부채 및 자본총계	2,848,475	61,349	286,723	3,118,280

- CJ(주)는 2006년 3월 31일 현재의 대차대조표입니다.
- 상기 합병 후 가액은 내부거래 제거 전의 금액입니다.
- 합병후 손익계산서는 피합병법인의 손익이 반영되지 않으므로 별도 기재하지 아니 하였습니다.

(2) (주)해찬들과의 합병 전·후 재무제표

(단위: 백만원)

대차대조표	CJ(주)	(주)해찬들	합병 후
[유동자산]	468,193	39,263	507,455
·당좌자산	162,966	22,670	185,636
·재고자산	305,227	16,592	321,819
[고정자산]	2,709,349	57,719	2,704,506
·투자자산	1,684,701	2,368	1,611,197
·유형자산	1,018,073	55,297	1,073,371
·무형자산	6,575	54	19,938
자산총계	3,177,542	96,982	3,211,961
[유동부채]	880,149	28,314	908,463
[고정부채]	717,960	4,445	722,405
부채총계	1,598,109	32,759	1,630,868
[자본금]	170,108	4,560	176,651
[자본잉여금]	1,047,098	12,440	1,073,269
[이익잉여금]	729,755	47,218	731,418
[자본조정]	△367,528	5	△400,246
자본총계	1,579,433	64,223	1,581,093
부채 및 자본총계	3,177,542	96,982	3,211,961

("△"는 부(-)의 수치임)

- CJ(주)와 (주)해찬들은 2006년 6월 30일 현재의 대차대조표입니다.
- 상기 합병 후 가액은 내부거래 제거 전의 금액입니다.
- 합병후 손익계산서는 피합병법인의 손익이 반영되지 않으므로 별도 기재하지 아니 하였습니다.

다. 합병관련사항

(1) 합병신고서 제출일

- CJ모닝웰(주) 합병신고서 제출일 : 2006년 1월 9일
- CJ EH(주) 합병신고서 제출일 : 2006년 1월 9일
- (주)해찬들 합병신고서 제출일: 2006년 6월 9일

(2) 열람장소

- 금융감독원 전자공시시스템 : <http://dart.fss.or.kr>

IV. 감사인의 감사의견 등

1. 감사인(공인회계사)의 감사의견 등

가. 감사인

제 54 기 3분기	제 53 기 3분기	제 53 기 연간	제 52 기 연간
삼일회계법인	삼일회계법인	삼일회계법인	삼일회계법인

나. 당해 사업연도의 분기감사(또는 검토)절차 요약

(1) 감사절차의 개요

본인은 별첨 CJ주식회사의 2006년 9월 30일 현재의 대차대조표와 2006년과 2005년 9월 30일로 종료하는 9개월 회계기간의 손익계산서와 현금흐름표를 검토하였습니다. 이 재무제표를 적정하게 작성할 책임은 회사 경영자에게 있으며 본인의 책임은 동 재무제표에 대하여 검토를 실시하고 이를 근거로 이 재무제표에 대하여 검토결과를 보고하는데 있습니다.

본인은 대한민국의 반기재무제표검토준칙에 따라 검토를 실시하였습니다. 이 준칙은본인이 재무제표가 중대하게 왜곡표시되지 아니하였다는 것에 관해 보통수준의 확신을 얻도록 검토를 계획하고 실시할 것을 요구하고 있습니다. 검토는 주로 질문과 분석적 절차에 의거 수행되므로 감사보다는 낮은 수준의 확신을 제공합니다. 본인은 감사를 실시하지 아니하였으므로 감사의견을 표명하지 아니합니다.

본인의 검토결과 상기 재무제표가 중요성의 관점에서 대한민국에서 일반적으로 인정된 회계처리기준에 위배되어 작성되었다는 점이 발견되지 아니하였습니다.

(2) 감사 일정

2006.10.16 ~ 2006.10.20

다. 감사(또는 검토)의견

사 업 연 도	감사(또는 검토)의견	지적사항 등 요약
제 54 기 3분기	적정	
제 53 기 3분기	적정	
제 53 기 연간	적정	
제 52 기 연간	적정	

라. 특기사항 요약

사 업 연 도	특 기 사 항
제 54 기 3분기	(1) 특수관계자와의 거래 분기재무제표에 대한 주석 18에서 설명하고 있는 바와 같이, 회사의 당기중 특수관계자와의 거래로 매출등 수익이 183,010백만원, 매입등 비용이 320,851백만원이 있으며, 2006년 9월 30일 현재 특수관계자에 대한 채권 및 채무는 각각 110,871백만원과 69,774백만원입니다.
제 53 기 3분기	(1) 특수관계자와의 거래 분기재무제표에 대한 주석 25에서 설명하고 있는 바와 같이, 회사의 당기중 특수관계자와의 거래로 매출등 수익이 178,110백만원, 매입등 비용이 346,860백만원이 있으며, 2005년 9월 30일 현재 특수관계자에 대한 채권 및 채무는 각각 86,268백만원과 83,042백만원입니다.
제 53 기	(1) 특수관계자와의 거래 재무제표에 대한 주석 25에서 설명하고 있는 바와 같이, 회사의 당기중 특수관계자와의 거래로 매출등 수익이 243,636백만원, 매입등 비용이 486,139백만원이 있으며, 2005년 12월 31일 현재 특수관계자에 대한 채권 및 채무는 각각 74,960백만원과 78,351백만원입니다.
제 52 기	(1) 특수관계자와의 거래 재무제표에 대한 주석 25에서 설명하고 있는 바와 같이, 회사의 당기중 특수관계자와의 거래로 매출등 수익이 225,268백만원, 매입등 비용이 461,418백만원이 있으며, 2004년 12월 31일 현재 특수관계자에 대한 채권 및

사업연도	특기사항
	채무는 각각 60,684백만원과 95,636백만원입니다. (2) 생활사업부문의 현물출자 및 지분매각 재무제표에 대한 주석 32에서 설명하고 있는 바와 같이, 회사는 2004년 8월 10일자 이사회 결의에 의거 회사의 생활 사업부문 관련 자산 등을 2004년 12월 1일자로 현물출자하여 씨제이라이온주식회사를 설립하였습니다. 동 신설회사의 설립시 자본금은 5,000백만원이며, 지분의 100%를 회사가 소유하였습니다. 한편, 회사는 2004년 9월 15일자 일본 LION사와 체결한 Share Purchase Agreement에 의거 2004년 12월 31일자로 회사 보유 지분의 81%를 일본 LION사에 36,629백만원에 매각하였으며, 이에 따라 11,424백만원을 지분법적용투자주식처분이익으로 계상하였습니다. 상기 지분 매각후 2004년 12월 31일 현재 회사는 씨제이라이온주식회사의 지분 19%를 보유하고 있습니다.

2. 최근 3사업연도의 외부감사인에게 지급한 보수 등에 관한 사항

가. 감사용역계약 체결현황

(단위 : 백만원)

사업연도	감사인	내용	보수	총소요시간
제54기	삼일회계법인	분기, 반기, 기말, 연결감사	520	7,400
제53기	삼일회계법인	분기, 반기, 기말, 연결감사	480	7,800
제52기	삼일회계법인	분기, 반기, 기말, 연결감사	410	7,562

나. 외부감사인과의 비감사용역계약 체결현황

(단위 : 백만원)

사업연도	계약체결일	용역내용	용역수행기간	보수	비고
제54기 3분기	2006.01	로열티 감사	연중 수시 발생	5.5	
	2006.01	분할 및 합병 자문용역	2006.01~2006.04	180	
	2006.02	상호 F&G 인수자문 용역	2006.02~2006.03	200	
	2006.03	기타 인수자문용역	2006.03~2006.06	120	
	2006.04	이전가격 자문	2006.04~2006.07	90	
	2006.05	경영혁신컨설팅용역	2006.05~2006.10	90	
	2006.06	해외지주회사설립자문용역	2006.06~2006.07	256	
	2006.08	BSC체계 개선자문용역	2006.08~2006.11	192	
	기타			12	
제53기		로열티 감사	연중 수시 발생	12.5	
	2005.01	기업 인수 관련 실사 용역	2005.01~2005.13	600	
	2005.07	당분유 및 사료산업 Research	2005.07~2005.11	180	
	2005.07	이전가격 자문	2005.07~2005.11	154	
	2005.09	내부회계관리제도 자문	2005.09~2005.12	470	
	2005.11	성과관리지표 개선용역	2005.11~2006.02	220	
	기타			50.8	
제52기		로열티 감사	연중 수시 발생	6	
	2004.04	주식가액 평가 보고서	2004.04 ~2004.05	50	
	2004.12	상품거래 분석 용역	2004.12	85	
	2004.10.	생활화학부분 현물 출자 자문 업무	2004.10~2004.11	90	
	2004.01	한일약품공업 인수 관련 실사용역	2004.01~2004.02	125	
	2004.02	2차 ABS발생관련 매출채권 실사용역	2004.02~2004.03	56	
	2004.01	연결재무제표 산출 프로세스 개선용역	2004.01~2004.09	450	
	2004.07	기업 인수 관련 실사용역	2004.07~2004.08	68	
	2005.01	J사 인수 용역		50	
		기타			105

3. 기타

- 해당사항 없음.

V. 이사회 등 회사의 기관 및 계열회사에 관한 사항

1. 이사회 등 회사의 기관의 개요

가. 이사회제도에 관한 사항

(1) 이사회 구성에 관한 사항

(가) 이사회의 권한 내용

- 이사회는 법령 또는 정관에 정하여진 사항, 주주총회로부터 위임받은 사항, 회사 경영의 기본방침 및 업무집행에 관한 중요사항을 의결함.
- 이사회는 이사의 직무 집행을 감독함.

(나) 이사회 후보의 인적사항에 관한 주총 전 공시여부 및 주주의 추천여부

- 2006년 2월 20일(3월 7일 임시주주총회 개최) 및 3월 14일(3월29일 정기주주총회 개최), 주주총회 소집통지 공고사항을 제출하였으며, 이때 새로 선임할 이사회 후보의 인적사항이 포함되어 있음.

[2006년 이사회 후보내역]

A. 후보자의 성명·생년월일·추천인·최대주주와의 관계·사외이사회 후보자 여부

주총구분	후보자성명	생년월일	사외이사회 후보자 여부	최대주주와의 관계	추천인
2006년 임시주주총회	김진수	'51.9. 3	사내이사	없 음	이사회
53기 정기주주총회	손경식	'39.9.15	사내이사	친인척	
	홍인기	'38.2.28	사외이사	없 음	사외이사회 후보 추천위원회
	이상돈	'61.9.29	사외이사	없 음	

B. 후보자의 주된 직업·약력·당해 법인과의 최근 3년간 거래 내역

주총구분	후보자 성명	주된직업	약력	당해법인과의 최근3년간 거래내역
2006년 임시주주총회	김진수	경영인	前 SC Johnson Korea(한국존슨) 사장 前 CJ홈쇼핑 대표이사 現 CJ(주) 사장	없 음
53기 정기주주총회	손경식	CJ(주) 대표이사 회장	現 CJ(주) 대표이사 회장 現 대한상공회의소 회장	없 음
	홍인기	한국증권 연구원 고문	前 한국증권거래소 이사장 現 한국증권연구원 고문 現 CJ(주) 사외이사	없 음
	이상돈	고려대학교 법학과 교수	現 고려대학교 법학과 교수	없 음

(다) 사외이사회 후보추천위원회 설치 및 구성 현황

성 명	사외이사 여부	비 고
조경식	○	충족
홍인기	○	
허병우	○	
이상돈	○	

(라) 사외이사 현황

성 명	주 요 경 력	최대주주등과의 이해관계	비 고
조경식	- 서울상대 줄 - 공정거래위원회 위원장 - 환경처 장관 - 농림수산부 장관 - 학교법인 동아학숙 이사	없음	
홍인기	- 서울법대 줄 - 재무부 증권보험국장 - 동서증권 사장 - 증권거래소 이사장 - 한국증권연구원 고문	"	

성명	주요 경력	최대주주등과의 이해관계	비고
허병우	- 서울상대 졸 - 서울지방국세청장 - 국세청 국제조세실장 - 사단법인 세우회 이사장 - 국세심판원 심판관 - 경희대 겸임교수(조세법)	"	
이상돈	- 고려대 법학과 졸 - 독일 프랑크푸르트요한볼프강괴테 대학원 법학박사 - 고려대학교 법과대학 법학과 교수	"	

(2) 이사회의 운영에 관한 사항

(가) 이사회 운영규정의 주요내용

- 이사회의 의장은 대표이사로 함.
- 이사회는 정기이사회와 임시이사회로 나뉘며, 정기이사회는 매월 개최함.
- 이사회 부의사항
 - 주주총회 소집 및 부의의안에 관한 사항
 - 주요 경영 사항
 - 주요 재무관련 사항
 - 기타 법령 또는 정관에 정한 사항
- 위원회 설치 및 위원회 규정은 이사회 결의로 함.
 - 경영위원회, 감사위원회, 사외이사후보추천위원회, 내부거래위원회
- 위원회 결의사항의 이사회 보고
- 이사회를 보좌할 간사를 둠

(나) 이사회의 주요활동내역

회차	개최일자	의안내용	가결여부	비고
1	2006. 1. 9	1. CJ모닝웰(주) 합병의 건 2. CJ엔터테인먼트(주) 합병의 건 3. 임시주주총회 소집의 건	가결 가결 가결	
2	2006. 1.16	1. 제53기 재무제표 및 영업보고서 승인의 건 2. CJ미디어(주) 유상증자 참여의 건	가결 가결	
3	2006. 2.14	1. 임시주주총회 안건 추가의 건 2. 내부회계관리제도 운용 보고	가결	보고사항
4	2006. 2.22	1. CJ모닝웰(주) 합병계약 승인의 건 2. 내부회계관리제도 평가 보고	가결	보고사항
5	2006. 3.13	1. 제53기 정기주주총회 소집 결의의 건 2. 정관 일부 변경(안) 결의의 건	가결 가결	
6	2006. 4.11	1. 대표이사 회장 선임의 건 2. 이사보수 결정의 건 3. CJ엔터테인먼트(주) 합병보고공고 결의의 건 4. CJ모닝웰(주)와의 합병보고공고 결의의 건	가결 가결 가결 가결	
7	2006. 5. 9	1. 내부거래위원회규정 개정의 건 2. 사외이사후보추천위원회의 위원 선임의 건 3. 2006년 1분기 경영실적 보고	가결 가결	보고사항
8	2006. 6. 9	1. ㈜해찬들 합병의 건 2. 대림수산(주) 매각 입찰 참여의 건 3. 주식매수선택권 부여 취소의 건	가결 가결 가결	
9	2006. 7.11	1. (주) 해찬들 합병계약 승인의 건 2. CJ GLS(주) 유상증자 참여의 건	가결 가결	
10	2006. 8.16	1. 한일약품공업(주) 합병의 건 2. CJ홈쇼핑(주) 유상증자 참여의 건 3. 2006년 반기 경영실적 보고 4. 내부회계 관리제도 운용 보고	가결 가결	보고사항 보고사항

회 차	개최일자	의 안 내 용	가결여부	비 고
11	2006. 8.29	1. ㈜해찬들과의 합병 종료 공고 결의의 건	가결	
12	2006. 9.12	1. CJ푸드빌(주)에 대한 베이커리부문 현물출자의 건	가결	
13	2006. 9.27	1. 한일약품공업(주) 합병계약 승인의 건	가결	

(다) 이사회에서의 사외이사의 주요활동내역

회 차	개최일자	사외이사 참석인원	비 고
1	2006. 1. 9	4(4)	
2	2006. 1.16	4(4)	
3	2006. 2.14	3(4)	
4	2006. 2.22	4(4)	
5	2006. 3.13	3(4)	
6	2006. 4.11	4(4)	
7	2006. 5. 9	4(4)	
8	2006. 6. 9	4(4)	
9	2006. 7.11	4(4)	
10	2006. 8.16	4(4)	
11	2006. 8.29	4(4)	
12	2006. 9.12	4(4)	
13	2006. 9.27	4(4)	

(라) 이사회내의 위원회 구성현황과 그 활동내역

- 감사위원회 : < 나. 감사제도에 관한 사항 > 참조
- 사외이사후보추천위원회
 - 사외이사 4인으로 구성
 - : < (1)-(다). 사외이사후보추천위원회 설치 및 구성 현황 > 참조
 - 활동내역
 - : 2005. 2. 3 사외이사 후보로 허병우를 추천함.
 - 2006. 3.13 사외이사 후보로 홍인기, 이상돈을 추천함.
- 경영위원회 : 상임이사 3인으로 구성
 - 회사의 주요 경영사항중 이사회에서 위임한 사항을 심의 ·의결
- 내부거래위원회 : 사외이사 3인으로 구성

회 차	개최일자	의 안 내 용	가결여부	비 고
1	2006. 1.16	1. CJ미디어(주) 유상증자 참여의 건	가결	
2	2006. 2.14	1. CJ푸드빌(주)와의 건물 매입거래의 건 2. CJ개발(주)와의 건축공사 용역계약의 건	가결 가결	
3	2006. 3.13	1. 장기공급계약 승인의 건	가결	
4	2006.7.11	1. CJ GLS(주)유상증자 참여의 건 2. 장기공급계약 승인의 건	가결 가결	
5	2006.8.16	1. CJ홈쇼핑(주) 유상증자 참여의 건	가결	

나. 감사제도에 관한 사항

(1) 감사기구 관련 사항

(가) 감사위원회(감사) 설치여부, 구성방법 등

- 증권거래법등 관계법규에 의해 2000. 3.11 이사회결의로 감사위원회 설치
- 감사위원회 부의사항
 - 주주총회에 관한 사항
 - 이사 및 이사회에 관한 사항
 - 감사에 관한 사항
- 현재 사외이사 3인으로 구성

(나) 감사위원회(감사)의 감사업무에 필요한 경영정보접근을 위한 내부장치 마련 여부

- 언제든지 영업에 관한 보고를 요구하거나 회사의 재산상태를 조사할 수 있음.
- 감사위원회의 경영정보접근을 위해 내부 감사부서를 활용함.
- 주주총회에 외부감사인의 선임을 제청함.
- 내부회계관리자의 내부회계관리제도 운용실태 보고

(다) 감사위원회(감사)의 인적사항

성명	주요경력	비고
조경식	- 서울상대 졸 - 공정거래위원회 위원장 - 환경처 장관 - 농림수산부 장관 - 학교법인 동아학숙 이사	
홍인기	- 서울법대 졸 - 재무부 증권보험국장 - 동서증권 사장 - 증권거래소 이사장 - 한국증권연구원 고문	감사위원장
허병우	- 서울상대 졸 - 서울지방국세청장 - 국세청 국제조세실장 - 사단법인 세우회 이사장 - 국세심판원 심판관 - 경희대 겸임교수(조세법)	2006.3.29 선임

(2) 감사위원회(감사)의 주요활동내역

회차	개최일자	의안내용	가결여부	비고
1	2006. 1. 9	1. 외부감사인의 비감사업무 수행의 건	가결	
2	2006. 2.10	1. 제53기 감사보고서 제출		
3	2006. 2.22	1. 내부회계관리제도 평가보고		보고사항
4	2006. 4.11	1. 감사위원회의 위원장 선임의 건	가결	

다. 주주의 의결권행사에 관한 사항

(1) 집중투표제의 채택여부

- 해당사항 없음.

(2) 서면투표제 또는 전자투표제의 채택여부

(가) 서면투표제

- 채택시기 : 2005년 2월 28일
- 정관내용

- ① 주주는 총회에 출석하지 아니하고 서면에 의하여 의결권을 행사할 수 있다.
- ② 회사는 제1항에 의거하여 서면에 의한 의결권 행사를 결의한 경우 총회의 소집통지서에 주주의 의결권 행사에 필요한 서면과 참고자료를 첨부하여야 한다.
- ③ 서면에 의하여 의결권을 행사하고자 하는 주주는 제2항의 서면에 필요한 사항을 기재하여, 회일의 전일까지 회사에 제출하여야 한다.

(나) 전자투표제

- 해당사항 없음.

(3) 소수주주권의 행사여부

- 해당사항 없음.

라. 임원의 보수 등

(1) 이사(사외이사 포함) 및 감사위원회 위원(감사)의 보수현황

구분	지급총액	주총승인금액	1인당 평균 지급액	비고
이사(사외이사포함)	1,187,051,314	10,000,000,000	169,578,759	7인
감사위원회 위원	77,379,780		25,793,260	3인

(2) 주식매수선택권 부여·행사현황
(가) 등기임원

[2006년 09월 30일 현재]

(단위 : 원, 주)

부여 받은자	관 계	부여일	부여방법	주식의 종류	변동수량			미행사 수량	행사기간	행사 가격	증가
					부여	행사	취소				
김진수	등기임원	2001년 08월 14일	신주발행	보통주	2,000	2,000	-	2003.08.14~2010.08.14	134,000	100,500	
김진수	등기임원	2002년 04월 27일	신주발행	보통주	6,000	6,000	-	2004.04.27~2011.04.27	268,000	100,500	
김진수	등기임원	2003년 03월 11일	신주발행	보통주	5,900	-	-	2005.03.11~2012.03.11	104,000	100,500	
김진수	등기임원	2006년 03월 13일	신주발행	보통주	5,000	-	-	2008.03.13~2015.03.13	120,000	100,500	
합 계					18,900	8,000	-	10,900			

※ 상기 등기임원은 제출일 현재의 등기임원임.

(나) 미등기임원

부여 받은자	관 계	부여일	부여방법	주식의 종류	변동수량			미행사 수량	행사기간	행사 가격	증가
					부여	행사	취소				
김성배 외 54명	미등기 임원	2001년 08월 14일	신주발행	보통주	46,000	33,745	1,000	11,255	2003.08.14~2010.08.14	134,000	100,500
전길환 외 57명	미등기 임원	2002년 04월 27일	신주발행	보통주	89,600	32,100	-	57,500	2004.04.27~2011.04.27	268,000	100,500
전길환 외 63명	미등기 임원	2003년 03월 11일	신주발행	보통주	128,400	51,600	1,300	75,500	2005.03.11~2012.03.11	104,000	100,500
정홍균 외 62명	미등기 임원	2004년 04월 08일	신주발행	보통주	77,800	11,700	4,600	61,500	2006.04.08~2013.04.08	169,000	100,500
문성기 외 73명	미등기 임원	2005년 03월 08일	신주발행	보통주	94,100	-	2,200	91,900	2007.03.08~2014.03.08	168,000	100,500
문성기 외 66명	미등기 임원	2006년 03월 13일	신주발행	보통주	51,900	-	500	51,400	2008.03.13~2015.03.13	120,000	100,500
합 계					487,800	129,145	9,600	349,055			

마. 임원배상책임보험 가입 현황

(1) 보험의 개요

[2006. 09. 30 현재]

(단위 : 백만원)

보험의 명칭	보험료납입액		부보(보상)한도	비 고
	당기 납입액	누적납입액 (당기분 포함)		
임원배상책임보험	692	4,141	50,000	누적납입액의 기준기간:'98년~'06년

(2) 보험가입 근거 및 절차

- 민법 제681조 (수임인의 선관 의무),
- 상법 제382조 제2항 (이사회 선임, 회사와의 관계)
- 상법 제399조 (회사에 대한 책임)
- 상법 제401조 (제3자에 대한 책임)
- 상법 제411조 제2항 (이사회 보고 의무)
- 증권거래법 제14조 (허위거래로 인한 책임)
- 증권거래법 제15조 (손해배상액)
- 증권거래법 제58조 (임원의 책임)

(3) 피보험자 : CJ(주)의 소속 임원들

- 등기이사 (사외이사 포함)

출자 회사	CJ주	CJ 푸드 시스템주	(주) 삼호 F&G	CJ GLS주	CJ GLS Asia Pte.Ltd	Accord Shipping Pte Ltd	CJ 인터넷미디어주	CJ 테인먼트미디어주	CJ CGV주	CJ Ameri-cando Inc	PT. CJ Indonesia Super-fee	PT. CJ ChinaPhilippine Ltd	CJ Inc. Holdings Limited	CJ Global	합계
CGV Cinema Co., Ltd.															
CJ Changsha Feed Co., Ltd.														100.00	100.00
CJ Food Service (Sanghai) Co., Ltd.		100.00													100.00
SAMHO AMERICA Inc.			100.00												100.00
CJ Nutracon Pty., Ltd.	100.00														100.00
PT. CJ GLS INDONESIA					95.00										95.00
CJ Global Holdings Limited	100.00														100.00
Accord Logistics (M) Sdn Bhd					100.00										100.00
Accord Logistics (China) Co., Ltd.					100.00										100.00
Partners Air Services (H.K.) Ltd.					100.00										100.00
Accord Logistics B.V.					100.00										100.00
Accord Logistics Phils., Inc.					40.00										40.00
Accord Feta Freight Pte Ltd.					70.00										70.00
Accord Infotech Pte Ltd.					100.00										100.00
Accord Shipping Pte Ltd.					100.00										100.00
Conpac Warehousing Pte Ltd.						100.00									100.00

※ 지분율은 보통주 기준임.

(3) 관련법령상의 규제내용

- 2006년 4월 독점규제 및 공정거래에 관한 법률 제10조 및 제14조에서 정하는 상호출자제한 기업집단, 채무보증제한 기업집단 및 출자총액제한 기업집단으로 분류됨. 단, 당사는 지배구조모범기업 요건을 갖추에 따라 출자총액제한 적용을 받지 않음.

3. 타법인출자 현황

[2006.09. 30 현재]

(단위 : 주, 백만원, %)

※ 이 표는 표시가 불가능합니다. 자료를 원하시는 분은 관리자한테 문의하세요.

E-mail : pdfhelp@dartmail.fss.or.kr

VI. 주주에 관한 사항

1. 주주의 분포

가. 최대주주 및 그 특수관계인의 주식소유 현황

[2006년 09월 30일 현재]

(단위 : 주, %)

성명	관계	주식의 종류	소유주식수(지분율)						변동 원인
			기 초		증 가	감 소	분 기 말		
			주식수	지분율	주식수	주식수	주식수	지분율	
이재현	본인	보통주	5,263,184	21.88	724,776	0	5,987,960	20.45	- CJ모닝웰(주)흡수합병으로 CJ모닝웰(주) 보유주식에 대한 CJ(주) 신주배정 253,073주 - 씨제이이에이치(주)[(舊)CJ엔터테인먼트(주)] 흡수합병으로 보유주식에 대해 CJ(주) 신주배정 471,703주
김진수	임원	보통주	0	0	7,575	0	7,575	0.03	- 선임시 1,540주 - 씨제이이에이치(주)[(舊)CJ엔터테인먼트(주)] 흡수합병으로 보유 주식에 대한 CJ(주) 신주 배정 35주 - 주식매수선택권 행사 6,000주
김진수	임원	우선주	0	0	9,500	0	9,500	0.16	선임
김주형	임원	보통주	50,674	0.21	0	50,674	0	0.00	사임
김주형	임원	우선주	20,440	0.34	0	20,440	0	0.00	사임
김교숙	친인척	보통주	14,300	0.06	0	0	14,300	0.05	-
이경후	친인척	우선주	59,500	0.98	0	0	59,500	0.98	-
CJ나눔재단	재단	우선주	60,500	1.00	0	0	60,500	1.00	-
계	보통주		5,328,158	22.15	732,351	50,674	6,009,835	20.53	-
	우선주		140,440	2.32	9,500	20,440	129,500	2.14	
	합 계		5,468,598	18.16	741,851	71,114	6,139,335	17.38	

최대주주명 : 이재현

특수관계인의 수 : 4명

나. 5%이상 주주의 주식소유 현황

- 최대주주외 해당사항 없음.

[2006년 09월 30일 현재]

(단위 : 주, %)

순위	성명(명칭)	보통주		우선주		소계	
		주식수	지분율	주식수	지분율	주식수	지분율
-	-	-	-	-	-	-	-
	합 계	-	-	-	-	-	-

다. 주주 분포

2005년 12월 31일 현재

구분	주주수	비율	주식수	비율	비고
소액주주 합계	13,918	99.83	15,353,450	51.00	
소액주주(법인)	769	5.52	9,509,613	31.59	
소액주주(개인)	13,149	94.31	5,843,837	19.41	
최대주주	8	0.06	7,575,648	25.16	
기타주주 합계	15	0.11	7,176,116	23.84	
기타주주(법인)	14	0.10	6,142,059	20.40	
기타주주(개인)	1	0.01	1,034,057	3.43	
KSD(실기주)	1	0.01	501	-	
합 계	13,942	100.00	30,105,715	100.00	

구분	주주수	비율	주식수	비율	비고
----	-----	----	-----	----	----

2. 주식사무

정관상 신주인수권의 내용	·소유주식수에 비례하여 신주배정 ·경영상의 필요로 제3자배정 가능 ·전환사채 및 신주인수권부사채 발행 가능				
결산일	12월 31일	정기주주총회	사업년도 종료후 3월 이내		
주주명부폐쇄시기	매년 1월 1일~1월15일				
주권의 종류	1, 5, 10, 50, 100, 500, 1000, 10000주권(8종)				
명의개서대리인	증권예탁결제원				
주주의 특전	없음	공고게재신문	중앙일보		

3. 최근 6개월 간의 주가 및 주식 거래실적

가. 국내증권시장

(단위 :원, 주)

종류		9월	8월	7월	6월	5월	4월
보통주	최 고	113,000	101,000	102,000	112,000	130,000	137,000
	최 저	103,000	93,200	89,200	97,000	104,000	117,500
월간거래량		3,032,023	2,864,564	4,403,560	3,758,506	4,554,544	3,264,025
우선주	최 고	55,100	54,200	54,900	58,400	68,400	72,000
	최 저	51,600	49,100	49,000	52,000	55,400	65,200
월간거래량		385,903	108,235	159,224	114,582	1,094,700	164,294
2우선주	최 고	96,500	87,800	87,400	93,800	108,000	110,000
	최 저	90,000	82,100	79,900	82,500	91,100	94,000
월간거래량		24,258	15,772	12,325	16,899	36,097	83,215
3우선주	최 고	93,800	85,200	83,000	89,900	101,000	102,000
	최 저	88,000	79,300	77,200	78,000	88,100	89,800
월간거래량		9,134	9,623	7,241	32,351	30,185	52,974

나. 해외증권시장

- 해당사항 없음.

Ⅶ. 임원 및 직원 등에 관한 사항

1. 임원의 현황

(단위 : 주)

직명 (상근여부)	등기임원 여부	성명	생년월일	약력	담당업무	소유주식수		비고
						보통주	우선주	
대표이사 (상근)	등기임원	손경식	1939-09-15	서울대 법학 졸	대표이사	0	0	중임 외삼촌
대표이사 (상근)	등기임원	이재현	1960-03-19	고려대 법학 졸	대표이사	5,987,960	0	중임 최대주주
대표이사 (상근)	등기임원	김진수	1951-09-03	서울대학교 농경제학과 졸	대표이사	7,575	9,500	신임
사외이사 (비상근)	등기임원	조경식	1936-10-02	서울대 상대 졸 前 농림수산부 장관 前 (학)동아학숙 이사	감사위원회 위원	0	0	중임
사외이사 (비상근)	등기임원	홍인기	1938-02-28	서울대 법대 졸 前 증권거래소 이사장 現 한국증권연구원 고문	감사위원회 위원	0	0	중임
사외이사 (비상근)	등기임원	허병우	1946-08-21	서울대 상대 졸 前 서울지방국세청장 前 국세청 국제조세실장	감사위원회 위원	0	0	중임
사외이사 (비상근)	등기임원	이상돈	1961-09-29	現 고려대학교 법학과 교수	사외이사	0	0	신임

○ 미등기 임원

직급	성명	생년월일	조직	학력
사장	김주형	1947-04-21	글로벌전략위원회	서울대 농업경제학
사장	문성기	1949-11-28	경영총괄	서강대 화학
부사장	이병하	1956-03-02	사료 BU	서울대 축산학
부사장	김승수	1962-01-20	중국총괄	동국대 법학
부사장	정홍균	1960-12-03	경영총괄	위스콘신주립대 경영학
부사장	유행준	1956-01-16	BIO BU	서울대 식품공학
부사장	손영록	1954-09-25	글로벌전략위원회	서울대 농업경제학
부사장	박영훈	1951-12-29	BIO연구소	버지니아대 화학공학
부사장	윤석춘	1959-03-05	신선BU	고려대 농업경제학
부사장	하대중	1953-03-09	경영지원실	부산대 경제학
부사장	손경오	1948-03-06	제약 BU	서울대 약학
부사장	박근태	1954-08-03	중국본사	연세대 사학
전문임원 (상무급)	윤희남	1957-11-11	식품연구소)조미Global센터	University of Missouri-Columbia 식품공학
전문임원 (상무급)	이호석	1959-04-19	식품연구소)중국R&D POST	세종대 식품공학
전문임원 (상무급)	최종수	1952-02-11	BIO연구소	경남대 미생물공학
자문역	최양기	1959-11-26	동남아)인니지원담당	연세대 식품공학
자문역	이순	1944-11-12	중국사업개발팀	전북대 경영학
자문역	임중현	1956-01-30	BIO)발효식품CM	한양대 경제학
자문역	조경훈	1954-05-06	영등포공장	연세대 경영학
자문역	정익희	1956-01-20	식품)서부 SU	경남대 농업경제학
상무	이재원	1952-05-10	BIO)중국바이오사업담당	한양대 화학공학
상무	정주영	1950-12-13	경영지원단	숭실대 경영학

상무	서극수	1950-08-04	BIO)이니바이오사업담당	연세대 식품공학
상무	정태영	1960-09-12	인사팀	강경상업
상무	권위상	1953-11-29	인천2공장	부산대 재료공학
상무	김경립	1952-05-15	부산공장	연세대 화학공학
상무	유종하	1954-08-26	양산공장	울산대 화학공학
상무	김정진	1954-12-27	글로벌전략팀	한양대 화학공학
상무	박성걸	1955-06-19	사료)필리핀사료사업담당	서울대 농생물학
상무	송석원	1958-03-01	김포공장	연세대 생화학
상무	박길순	1957-07-05	신선)신선 SU	성균관대 통계학
상무	한준상	1954-07-07	경영지원단	동국대 경제학
상무	서해창	1955-12-25	BIO)생산기술센터	서울대 농생물학
상무	문중환	1956-09-20	식품)중부 SU	영남대 행정학
상무	서재열	1957-07-04	소재 BU	송실대 무역학
상무	배형찬	1957-09-15	일본지사	연세대 교육학
상무	노정호	1958-11-15	사료)중국사료사업담당	고려대 축산학
상무	정정현	1959-10-03	소재)유지사업담당	서강대 경영학
상무	김진곤	1956-02-17	식품)KAM SU	영남대 무역학
상무	이태영	1959-05-29	경영기획)유지사업T/F팀	동국대 식품공학
상무	최종선	1957-08-12	사료)이니사료사업담당	강원대 축산학
상무	이동혁	1957-07-23	BIO)이니경영혁신팀	서강대 화학공학
상무	이강표	1957-04-25	식품연구소	연세대 식품공학
상무	박강준	1959-10-27	인천1공장	인하대 화학공학
상무	김병희	1960-04-11	식품CMG	성균관대 통계학
상무	박성조	1959-07-03	소재)당분사업담당	부산대 영어영문학
상무	이재호	1960-10-02	재무팀	부산대 경제학
상무	조현래	1956-09-16	경영총괄	제주대 원예학
상무	신동휘	1963-05-05	홍보실	한양대 신문방송학
상무	성병주	1954-07-19	경영지원단	동아대 경제학
상무	강준모	1957-10-16	계약)영업/마케팅담당	한국외국어대 중어중문학
상무	강신호	1961-08-03	경영총괄	고려대 경영학
상무	조성형	1963-08-18	경영총괄	서울대 식품공학
상무	김기열	1960-09-10	경영기획팀	전남대 무역학
상무	김상민	1958-04-16	법무팀	고려대 법학
상무	이해구	1961-08-28	미국본사	부산대 경영학
상무	신동기	1956-03-10	경영총괄	고려대 법학
상무	윤기한	1958-03-19	BIO)아미노산사업담당	성균관대 경영학
상무	박대우	1955-04-01	고객경영)식품안전센터	서울대 수의학
상무	손세근	1955-08-31	고객경영팀	서울대 화학공학
상무	김정호	1962-06-15	경영기획)신사업기획파트	성균관대 경제학
상무	이성남	1956-01-07	산업개발팀	제주대 경영학
상무	김완국	1956-12-22	이천2공장	서울대 제약학
상무	김해동	1950-01-09	식품BU	서울대 사회학
상무	최경업	1954-07-13	계약연구소	미네소타대 약학
상무	김진현	1960-03-27	동남아지사	서울대 경영학
상무	이정일	1958-08-18	계약전략담당	고려대 농학
상무	정준길	1966-05-17	전략구매실	서울대 공법학
상무	이형승	1963-08-24	CJ경영연구소	MICHIGAN STATE UNIV.경제학
상무	김수영	1965-03-16	신선SCM담당	MIT 기계공학
상무	김준선	1959-02-21	사료)CJ Feed 중앙연구소	UK WYE COLLEGE, LONDON UNIV. 낙농학
상무	권인대	1959-07-02	식품)동부 SU	고려대 경영학
상무	김동준	1963-08-08	소재)소재CMG	경희대 신문방송학
상무	박윤식	1954-03-10	사료)마케팅실	건국대 축산학

상무	김의열	1955-03-28	신선CMG	매릴랜드대 경영학
상무	서종수	1967-05-26	경영총괄	서울대 경영학
상무	박상호	1956-03-20	식품)해찬들논산공장	충남대 식품공학
상무	이재환	1962-10-12	경영기획팀	대만대 정치학
고문	손복남	1933-04-05	경영담당	이화여자대 교육학
고문	정시철	1948-08-10	경영고문	진주산업대 조경학
고문	이강복	1952-08-10	글로벌전략팀	서울대 영어교육학

○ 타법인 임원 겸임 내역

성명	담당업무	회사명	직위	선임일	비고
이재현	회장	CJ개발(주)	이사	05.03.18	
		CJ시스템즈(주)	이사	06.01.17	
		CJ CGV(주)	이사	05.03.11	
		CJ GLS(주)	이사	06.01.19	
		CJ푸드빌(주)	이사	06.01.17	
		CJ푸드시스템즈(주)	이사	06.03.24	
		CJ홀쇼핑(주)	이사	05.02.28	
조경식	사외이사	CJ개발(주)	사외이사	06.03.28	
홍인기	사외이사	CJ개발(주)	사외이사	06.03.28	
허병우	사외이사	CJ개발(주)	사외이사	06.03.28	
이상돈	사외이사	CJ개발(주)	사외이사	06.03.28	
이병하	사료BU담당	수퍼피드(주)	대표이사	04.05.24	
정홍균	경영총괄	CJ CGV(주)	이사	05.03.11	중임
		CJ엔터테인먼트(주)	이사	04.03.12	중임
		CJ올리브영(주)	이사	05.11.01	중임
		CJ인터넷(주)	이사	04.06.11	
		CJ GLS(주)	이사	04.03.05	중임
		CJ푸드빌(주)	이사	06.01.17	
		CJ푸드시스템즈(주)	이사	06.03.24	중임
C&I레저산업(주)	대표이사	06.06.19			
김해동	식품BU담당	CJ앤디원(주)	대표이사	05.03.24	중임
권위상	인천2공장장	삼양유지(주)	이사	04.04.30	
김진곤	KAM SU담당	CJ앤디원(주)	이사	05.03.24	
문종환	중부SU담당	CJ앤디원(주)	이사	05.03.24	
서재열	소재BU담당	(주)신동방CP	이사	04.03.26	
		삼양유지(주)	이사	06.03.24	
정정현	유지사업담당	(주)신동방CP	이사	04.03.26	
이재호	재무팀장	(주)신동방CP	감사	05.03.25	
		돈돈팜(주)	감사	04.09.02	
		삼양유지(주)	감사	05.03.25	중임
		수퍼피드(주)	감사	04.05.24	
		CJ엔시티(주)	감사	05.11.28	
		CJ앤디원(주)	감사	05.03.24	
		CJ올리브영(주)	감사	05.03.31	중임
한일약품공업(주)	감사	05.05.17			
윤석춘	신선BU담당	(주)삼호F&G	대표이사	06.03.16	
이재환	경영기획팀	(주)재산커뮤니케이션즈	대표이사	05.07.14	
신동휘	홍보실장	(주)CJ스포츠	대표이사	06.08.17	
신동기	경영총괄	C&I레저산업(주)	이사	06.06.19	
조성형	경영총괄	CJ투자증권(주)	이사	05.06.20	

2. 직원의 현황

(2006년 09월 30일 현재)

(단위 :명, 년, 원)

구분	직원 수				평균 근속년수	분기 급여총액	1인평균 급여액	비 고
	관리 사무직	생산직	기 타	합 계				
남	2,322	203	1,154	3,679	8.0	132,980,377,511	36,145,794	
여	517	115	121	753	3.2	19,870,631,122	26,388,620	
합 계	2,839	318	1,275	4,432	7.2	152,851,008,633	34,488,043	

3. 노동조합의 현황

- 해당사항 없음.

4. 회계 및 공시 전문인력 보유현황

구 분	보유인원	담당업무	비 고
변호사	2	법무	
회계사	2	경리	

VIII. 이해관계자와의 거래내용

1. 최대주주등과의 거래내용

가. 가지급금 및 대여금(유가증권 대여 포함)내역

- 해당사항 없음.

나. 담보제공 내역

- 해당사항 없음.

다. 채무보증 내역

[국내 채무보증]

(단위 : 백만원)

성명 (법인명)	관계	거래내역				비고
		기초	증가	감소	기말	
㈜신동방CP	계열회사	13,000	-	13,000	-	
합계		13,000	-	13,000	-	

[해외 채무보증]

(단위 : 백만원, 현지금액 천)

성명 (법인명)	관계	거래내역											비고	
		기초			증가			감소			기말			
		원화기준	현지금액	통화	원화기준	현지금액	통화	원화기준	현지금액	통화	원화기준	현지금액		통화
CJ America, Inc.	계열회사	16,208	16,000	USD			USD	1,085		USD	15,123	16,000	USD	
CJ Europe GmbH	계열회사	12,002	10,000	EUR	4		EUR			EUR	12,006	10,000	EUR	
CJ Ord River Sugar Pty Ltd.	계열회사	8,611	8,500	USD	2,259	3,000	USD			USD	10,870	11,500	USD	이행보증 U\$4백만포함
PT. Cheil Jedang Indonesia	계열사	61,793	61,000	USD		500	USD	3,663		USD	58,130	61,500	USD	
		100,000	100,000	KRW			KRW			KRW	100,000	100,000	KRW	
		43,002	5,000,000	JPY			JPY	2,892		JPY	40,111	5,000,000	JPY	
PT. C.J. Super feed	계열회사	14,182	14,000	USD	2,359	3,500	USD			USD	16,541	17,500	USD	이행보증 U\$3.5백만 포함
CJ Vina Agri Co.,Ltd.	계열회사	5,166	5,100	USD	2,868	3,400	USD			USD	8,034	8,500	USD	
CJ Cambodia Co., Ltd.	계열회사	4,862	4,800	USD	431	800	USD			USD	5,293	5,600	USD	
CJ China, Ltd	계열회사	70,910	70,000	USD			USD	4,746		USD	66,164	70,000	USD	
CJ Philippines, Inc.	계열회사	3,849	3,800	USD			USD	257		USD	3,592	3,800	USD	
CJ Japan	계열회사	18,405	2,140,000	JPY			JPY	8,137	860,000	JPY	10,268	1,280,000	JPY	
CJ Qingdao Feed Co., Ltd.	계열회사	507	500	USD			USD	34		USD	473	500	USD	
CJ Zhengzhou Feed Co., Ltd	계열회사	719	710	USD			USD	48		USD	671	710	USD	
CJ Liaocheng Biotech Co., Ltd.	계열회사	38,494	38,000	USD	17,273	21,000	USD			USD	55,767	59,000	USD	
CJ Qingdao Foods Co., Ltd.	계열회사	2,533	2,500	USD	2,193	2,500	USD			USD	4,726	5,000	USD	
CJ Beijing	계열	1,013	1,000	USD	405	500	USD			USD	1,418	1,500	USD	

성명 (법인명)	관계	거래내역											비고	
		기초			증가			감소			기말			
		원화기준	현지금액	통화	원화기준	현지금액	통화	원화기준	현지금액	통화	원화기준	현지금액		통화
Beverage Co., Ltd.	회사													
CJ Nanjing Feed Co., Ltd.	계열 회사	861	850	USD			USD	58		USD	803	850	USD	
CJ Tur-Yem	계열 회사	1,823	1,800	USD			USD	122		USD	1,701	1,800	USD	
				EUR	840	700	EUR			EUR	840	700	EUR	
CJ Bakery, Inc.	계열 회사	4,052	4,000	USD			USD	271		USD	3,781	4,000	USD	
PT. CJ Feed Jombang	계열 회사			USD	1,418	1,500	USD			USD	1,418	1,500	USD	이행보증 U\$1.5백만포함
CJ Chengdu Feed Co., Ltd.	계열 회사			USD	473	500	USD			USD	473	500	USD	
CJ Shenyang Feed Co., Ltd.	계열 회사			USD	567	600	USD			USD	567	600	USD	
CJ Harbin Feed co., Ltd.	계열 회사			USD	567	600	USD			USD	567	600	USD	
CJ Tianjin Feed Co., Ltd.	계열 회사			USD	851	900	USD			USD	851	900	USD	
CJ Guiyang Feed Co., Ltd	계열 회사			USD	284	300	USD			USD	284	300	USD	
Liaocheng Lantian CogenerationPlant Co., Ltd.	계열 회사			USD	12,288	13,000	USD			USD	12,288	13,000	USD	
CJ Changsha Feed co.,Ltd.	계열 회사			USD	1,040	1,100	USD			USD	1,040	1,100	USD	
CJ Nutracon PTY	계열 회사			JPY	8,824	1,100,000	JPY			JPY	8,824	1,100,000	JPY	
합계		408,992			54,943			21,312			442,623			

라. 출자 및 출자지분 처분내역

(단위 :백만원)

성명 (법인명)	관계	출자지분의 종류	거래내역				비고
			기초	증가	감소	기말	
			CJ미디어(주)	계열회사	보통주	57,733	
수퍼피드(주)	계열회사	보통주	19,799	4,300	-	24,099	
CJ인터넷(주)	계열회사	보통주	57,656	41,895	-	99,551	
(주)신동방CP	계열회사	보통주	78,967	373	-	79,340	
(주)상호F&G	계열회사	보통주	-	20,057	-	20,057	
CJ CGV(주)	계열회사	보통주	-	61,285	-	61,285	
CJ푸드빌(주)	계열회사	보통주	15,000	46,644	-	61,644	현물출자
CJ GLS(주)	계열회사	보통주	24,747	39,751	-	64,497	
합계			253,902	244,041	-	497,942	

마. 유가증권 매수 또는 매도 내역

- 해당사항 없음.

바. 부동산 매매 내역

(단위 :억원)

성명 (법인명)	관 계	부 동 산 매 매 내 역					비 고
		부동산의 종류	금 액			매매 손익	
			매수	매도	누계		
CJ푸드빌 (주)	계열회사	건물	63	-	-	-	당사의 신선제품 물류센터로 활용
합 계			63	-	-	-	

사. 영업 양수 · 도 내역

- 해당사항 없음.

아. 자산양수 · 도 내역

- 해당사항 없음.

자. 장기공급계약 등의 내역

- 해당사항 없음.

2. 주주(최대주주 등 제외) · 임원 · 직원 및 기타 이해관계자와의 거래내용

- 해당사항 없음.

IX. 부속명세서

기업어음(CP) 발행 현황

(단위 : 백만원)

할인(중개)금융기관	기초잔액	증 가	감 소	기말잔액	비고
은 행	125,000	1,557,600	1,439,600	243,000	
증 권	-	-	-	-	
보 험	-	-	-	-	
종합금융	-	-	-	-	
자산운용회사	-	-	-	-	
기타금융기관	-	-	-	-	
합 계	125,000	1,557,600	1,439,600	243,000	

X. 기타 필요한 사항

1. 주요경영사항신고내용의 진행상황 등

기 신고한 주요경영사항의 진행상황

신고일자	제 목	신 고 내 용	신고사항의 진행상황
2005-06-14	타법인 주식 및 출자 증권 취득결정	브라질라이신법인 설립출자 결의 (US\$ 6천만불)	납입 진행중
2005-10-10	최대주주등에 대한 출자	CJ Liaocheng Biotech Co., Ltd에 대한 지분 취득 결의	납입 진행중
2006-06-13	조회공시 요구(풍문 또는 보도)에 대한 답변(미확정)	당사는 당사가 보유하고 있는 삼성생명 주식 125만주를 매각하기 위하여 삼성자동차주 채권단이 보유하고 있는 삼성생명 주식과 공동 매각을 추진하여 왔습니다. 그러나, 현재까지 당해 주식의 공동 매각과 관련하여 진척된 사항이 없습니다.	중요한 변경사항 없음
2006-08-14	조회공시 요구(풍문 또는 보도)에 대한 답변(미확정)	당사는 (주)하선정종합식품의 인수를 위한 MOU를 체결하였고, 현재 인수조건등에 대하여 협의하고 있습니다.	중요한 변경사항 없음
2006-09-19	조회공시 요구(풍문 또는 보도)에 대한 답변(미확정)	중장기적 측면에서 지주회사로의 전환여부 등을 지속적으로 검토중이나 현재 확정된 내용이 없습니다.	중요한 변경사항 없음
2006-09-19	조회공시 요구(풍문 또는 보도)에 대한 답변(미확정)	당사는 미주지역의 식품사업 확장을 위하여 식품가공공장의 인수 여부를 검토중입니다.	중요한 변경사항 없음
2006-10-18	조회공시 요구(풍문 또는 보도)에 대한 답변(미확정)	당사는 대한통운의 인수에 지속적으로 관심을 가지고 있으나, 현재까지 의사결정된 사항은 없습니다.	중요한 변경사항 없음

2. 주주총회의사록 요약

주총일자	안 건	결 의 내 용	비 고
2006년 임시주주총회 (2006.3.7)	1. 제1호 의안 CJ엔터테인먼트(주)와의 합병계약 승인의 건 2. 제2호 의안 이사 선임의 건	1. 제1호 의안 CJ엔터테인먼트(주)와의 합병계약 승인 2. 제2호 의안 김진수 이사 선임	
제53기 주주총회 (2006.3.14)	1. 제1호 의안 제53기 대차대조표, 손익계산서 및 이익잉여금처분계산서 승인의 건 2. 제2호 의안 이사 선임의 건 3. 제3호 의안 감사위원회의 위원 선임의 건	1. 제1호 의안 - 배당금 : 보통주 현금 30% 1우선주 현금 31% 2우선주 현금 30% 3우선주 현금 30% 2. 제2호 의안 손경식 이사 재선임 홍인기 이사 재선임 이상돈 이사 선임 3. 제3호 의안 홍인기 위원 재선임 허병우 위원 선임	

주총일자	안 건	결 의 내 용	비 고
	4. 제4호 의안 이사 보수한도 승인의 건	4. 제4호 의안 보수한도 : 100억원	
	5. 제5호 의안 정관 일부 변경의 건 - 제5-1호 : 주식매수선택권 관련 조항 변경의 건 - 제5-2호 : 주주명부의 폐쇄 기간 관련 조항 변경의 건 - 제5-3호 : 서면투표제 관련 조항 변경의 건	5. 제5호 의안 원안대로 가결	

3. 우발부채 등

가. 중요한 소송사건 등

2006년 9월 30일 현재 회사가 원고로 계류중인 소송사건은 4건으로서 소송가액은 21,285백만원(공동소송가액 21,240백만원 포함)이며, 피고로 계류중인 소송사건은 11건으로서 소송가액은 45,342백만원(공동소송가액 44,472백만원 포함)입니다. 회사의 경영진은 이러한 소송사건의 결과가 회사의 재무상태에 중대한 영향을 미치지 않을 것으로 예상하고 있습니다.

나. 견질 또는 담보용 어음·수표 현황

[구분 : 어음]

(단위 : 백만원)

제 출 처	매 수	금 액	비 고
은 행	1	1,188	
금융기관	-	-	
법 인	7	1,965	백지포함(2매)
기타(개인)	-	-	

※ 수표는 해당사항 없음.

다. 채무보증 현황

- 'VIII. 이해관계자와의 거래내용' 중 '다. 채무보증 내역' 참조

라. 채무인수약정 현황

- 해당사항 없음.

마. 기타의 우발부채 등

[검토보고서의 분기재무제표에 대한 주석 "9. 우발채무 및 약정사항" 참조]

4. 제재현황

- 해당사항 없음.

5. 결산일 이후에 발생한 중요사항

당사 이사회는 2006년 8월 16일자 이사회에서 계열회사인 한일약품공업(주)와의 합병을 결의하였으며, 2006년 11월 1일을 기일로 하여 합병을 완료하였습니다. [검토보고서의 분기재무제표에 대한 주석"23. 대차대조표일 이후 사건" 참조]

6. 중소기업기준 검토표 등

- 해당사항 없음.

7. 공모자금 사용내역

- 해당사항 없음.

(단위 : 원)

구 분	납입일	납입금액	신고서상 자금사용 계획	실제 자금사용 현황
-	-	-	-	-