

사 업 보 고 서

(제 52 기)

사업연도 2004년 01월 01일 부터
2004년 12월 31일 까지

금융감독위원회
한국증권거래소 귀중

증권거래법 제186조의2의 규정에 의하여 사업보고서를 제출합니다.

2005년 3월 30일

회 사 명 : CJ주식회사

대 표 이 사 : 김주형 (인)

본점소재지 : 서울특별시 중구 남대문로 5가 500

(전화번호) 02-726-8114

작성책임자 : (직책) 자금파트장 (성명) 정한수 (인)

(전화번호) 02-726-8294

목 차

I. 회사의 개황	3
1. 회사의 목적	3
가. 회사가 영위하는 목적사업	3
나. 자회사가 영위하는 목적사업	4
다. 향후 추진하고자 하는 사업	4
2. 회사의 연혁	4
가. 당해회사의 연혁	4
나. 회사가 속해 있는 기업집단	8
3. 자본금 변동상황	8
가. 자본금 변동상황	8
나. 자본금 변동예정내용 등	10
다. 전환사채	10
라. 신주인수권부사채	11
마. 현물출자	11
4. 주식의 총수 등	11
가. 주식의 총수	11
나. 발행한 주식의 내용	11
다. 자기주식의 취득 및 처분	12
라. 우리사주조합의 지분현황	12
5. 의결권 현황	13
6. 배당에 관한 사항 등	14
가. 배당에 관한 사항	14
나. 최근 3사업년도의 배당에 관한 사항	14
다. 이익참가부사채	15
II. 사업의 내용	16
1. 사업의 개요	16
가. 업계의 현황	16
나. 회사의 현황	17
2. 주요 제품 및 원재료 등	22
가. 주요 제품 등의 현황	22
나. 주요 제품 등의 가격변동추이	22
다. 주요 원재료 등의 현황	23
라. 주요 원재료 등의 가격변동추이	23
3. 생산 및 설비에 관한 사항	24
가. 생산능력 및 생산능력의 산출근거	24
나. 생산실적 및 가동률	26
다. 생산설비의 현황 등	27
4. 매출에 관한 사항	31
가. 매출실적	31
나. 판매경로 및 판매방법 등	33
5. 수주상황	34
6. 파생상품등에 관한 사항	34
가. 파생상품계약 체결 현황	34
나. 리스크 관리에 관한 사항	35
7. 경영상의 주요계약 등	35
8. 연구개발활동	37
가. 연구개발활동의 개요	37
나. 연구개발 실적	38
9. 기타 투자의사결정에 필요한 사항	39
가. 외부자금조달 요약표	39
나. 최근 3년간 신용등급	40
다. 기타 중요한 사항	41

III. 재무에 관한 사항	41
1. 요약재무정보	41
2. 재무제표 이용상의 유의점	42
가. 재무제표 작성기준	42
나. 기업회계기준 등의 위반사항	43
다. 기타 유의하여야 할 사항	43
3. 회계정보에 관한 사항	46
가. 대손충당금 설정현황	46
나. 재고자산의 보유 및 실사 내역	47
다. 최근 5사업연도의 회계기준 변경내용 및 그 사유	50
라. 최근 5사업연도 중 당기순손실이 발생한 사업연도와 그 주요원인	51
마. 최근 5사업연도중 직전사업연도대비 당기순이익 증감율이 30%이상인 흑자 전환인 사업연도와 그 주요원인	51
바. 당해 사업연도의 시장성 없는 지분성증권 평가 현황	51
4. 재무제표	52
가. 대차대조표	52
나. 손익계산서	58
다. 이익잉여금처분계산서 또는 결손금처리계산서	62
라. 현금흐름표	64
마. 당해 사업연도의 재무제표에 대한 주석	71
바. 당해 사업연도의 수정 전·후의 재무제표	71
5. 연결재무제표	71
가. 요약연결재무정보	71
나. 연결재무제표 이용상의 유의점	72
다. 연결재무제표	72
라. 연결에서 제외된 회사	74
6. 부문별 재무 현황	74
가. 사업부문별 재무정보	74
나. 지역별 재무정보	76
7. 합병 전·후의 재무제표	77
가. 합병의 개요	77
나. 합병 전·후의 재무제표	77
다. 합병관련사항	77
IV. 감사인의 감사의견 등	78
1. 감사인(공인회계사)의 감사의견 등	78
가. 감사인	78
나. 당해 사업연도의 감사 절차요약	78
다. 감사 의견	79
라. 특기사항 요약	79
2. 당해 사업연도 감사(내부감사)의 감사의견 등	80
가. 감사절차 요약	80
나. 감사의견	81
다. 참고사항	81
3. 연결재무제표에 대한 감사인의 감사의견 등	81
가. 감사인	81
나. 당해 사업연도의 감사절차 요약	82
다. 연결 감사의견	82
라. 특기사항 요약	82
4. 최근 3사업연도의 외부감사인에게 지급한 보수 등에 관한 사항	82
가. 감사용역 체결현황	82
나. 외부감사인과의 비감사용역계약 체결현황	82
5. 기타	83
V. 지배구조 및 관계회사 등의 현황	83
1. 지배구조의 개요	83

가. 이사회제도에 관한 사항	83
나. 감사제도에 관한 사항	87
다. 주주의 의결권행사에 관한 사항	88
라. 임원의 보수 등	88
2. 관계회사 등의 현황	98
3. 타법인출자 현황	101
VI. 주식에 관한 사항	103
1. 주식의 분포	103
가. 최대주주 및 그 특수관계인의 주식소유 현황	103
나. 5%이상 주주의 주식 소유현황	103
다. 주주 분포	103
라. 소액주주, 최대주주 및 기타주주 분포	103
2. 주식사무	104
3. 최근 6개월간의 주가 및 주식 거래실적	104
가. 국내증권시장	104
나. 해외증권시장	105
VII. 임원 및 직원 등에 관한 사항	106
1. 임원의 현황	106
2. 직원의 현황	110
3. 노동조합의 현황	110
4. 회계 및 공시 전문인력 보유현황	110
VIII. 이해관계자와의 거래내용	111
1. 최대주주등과의 거래내용	111
가. 가지급금 및 대여금(유가증권 대여 포함)내역	111
나. 담보제공 내역	111
다. 채무보증 내역	111
라. 출자 및 출자지분 처분내역	112
마. 유가증권 매수 또는 매도 내역	115
바. 부동산 매매 내역	115
사. 영업 양수·도 내역	116
아. 자산 양수·도 내역	116
자. 장기공급계약 등의 내역	116
2. 주주(최대주주 등 제외)·임원·직원 및 기타 이해관계자와의 거래내용	116
IX. 부속명세서	117
X. 기타 필요한 사항	118
1. 주요경영사항신고내용의 진행상황 등	118
2. 주주총회의사록 요약	118
3. 우발채무 등	119
가. 중요한 소송사건 등	119
나. 견질 또는 담보용 어음·수표 현황	119
다. 기타의 우발채무 등	120
4. 제재현황	120
5. 결산일 이후에 발생한 중요사항	120
6. 중소기업기준 검토표 등	120
7. 공모자금 사용내역	120

□ 첨부서류

대표이사등의 확인·서명

확 인 서

우리는 당사의 대표이사 및 신고업무담당이사로서 이 사업보고서의 기재내용에 대해 상당한 주의를 다하여 직접 확인·검토한 결과, 중요한 기재사항의 기재 또는 표시의 누락이나 허위의 기재 또는 표시가 없고, 이 사업보고서에 표시된 기재 또는 표시사항을 이용하는 자의 중대한 오해를 유발하는 내용이 기재 또는 표시되지 아니하였음을 확인합니다.

또한, 당사는 「주식회사의외부감사에관한법률」 제2조의2 및 제2조의3의 규정에 따라 내부회계관리제도를 마련하여 운영하고 있음을 확인합니다.(「주식회사의외부감사에관한법률」 제2조에 의한 외감대상법인에 한함)

2005. 3. 30

CJ 주식회사

대표이사 김 주 형 (인)

신고업무담당이사 하 대 중 (인)

대표이사등의 확인·서명

확 인 서

우리는 당사의 대표이사 및 신고업무담당이사로서 이 사업보고서의 기재내용에 대해 상당한 주의를 다하여 직접 확인·검토한 결과, 중요한 기재사항의 기재 또는 표시의 누락이나 허위의 기재 또는 표시가 없고, 이 사업보고서에 표시된 기재 또는 표시사항을 이용하는 자의 중대한 오해를 유발하는 내용이 기재 또는 표시되지 아니하였음을 확인합니다.

또한, 당사는 「주식회사의외부감사에관한법률」 제2조의2 및 제2조의3의 규정에 따라 내부 회계관리제도를 마련하여 운영하고 있음을 확인합니다.(「주식회사의외부감사에관한법률」 제2조에 의한 외감대상법인에 한함)

2005. 3. 30

CJ 주식회사

대표이사 김 주 형

김주형 (인)

신고업무담당이사 하 대 중

하대중 (인)

I. 회사의 개황

1. 회사의 목적

가. 회사가 영위하는 목적사업

목 적 사 업	비 고
(1) 설탕 및 기타 감미료 제조, 가공 판매업	
(2) 제분업 및 가공 판매업	
(3) 구루타민산소다, 핵산등 조미향신료 및 아미노산 제조, 가공판매업	
(4) 식용유 및 동 관련제품의 제조, 가공 판매업	
(5) 육류의 가공 판매업	
(6) 장류의 제조, 가공 판매업	
(7) 사료의 제조, 판매업	
(8) 발효화학 공업	
(9) 유기 및 무기화학 공업제품의 제조 및 판매업	
(10) 의약품,동물의약품,의료용구 및 의료기기의 제조판매업,도매업 및 수출입업	
(11) 농산물, 축산물, 수산물의 재배, 사육, 양식 가공 판매업	
(12) 부동산업 및 부동산 임대업	
(13) 수출입업 및 동 대행업	
(14) 기타 음식료품의 제조, 가공판매업	
(15) 보관 및 창고업	
(16) 세정제,계면활성제, 합성세제, 화장비누 및 화장품 제조, 판매 및 수출입업	
(17) 의약부의품, 치약, 위생용품, 포장용기의 제조판매 및 수출입업	
(18) 유통전문 판매업	
(19) 음료수 및 다류 제조, 가공판매업	
(20) 음식점업 및 급식업	
(21) 백화점, 슈퍼마켓, 신유통업 등 각종 도.소매업 및 중개업	
(22) 프랜차이즈점 모집 및 운영업	
(23) 텔레비전(케이블텔레비전 포함) 프로그램 제작 등	
(24) 광고물 제작 및 광고업무 대행업	
(25) 행사기획,연출업	
(26) 정기간행물 발행 및 저작권 관리업	
(27) 빵,과자,아이스크림 및 빙과류의 제조, 가공판매업	
(28) 시장조사 및 여론조사업	
(29) 주차장 운영업	
(30) 인터넷사업	
(31) 건강기능식품의 제조,판매 및 수출입업	
(32) 교육서비스업	
(33) 전 각항의 관련설비의 제조,판매,수출입업과 기술용역 서비스의 판매 및 수출입업	
(34) 전 각항의 관련사업에 대한 투자 또는 부대사업 일체	

나. 자회사가 영위하는 목적사업

- 해당사항 없음

다. 향후 추진하고자 하는 사업

- 해당사항 없음

2. 회사의 연혁

가. 당해 회사의 연혁

(1) 설립 이후의 변동사항

1953.08 제일제당공업주식회사 설립

1953.11 제당공장 준공 가동(부산)

1958.03 제분공장 준공 가동(부산)

1963.12 원형산업 인수, 미풍산업(주)으로 상호 변경
 1968.02 김포공장 준공 가동
 1968.10 미풍산업(주) 흡수합병
 1968.10 본사소재지 이전(부산에서 서울로)
 1970.11 제당공장 준공 가동(인천)
 1973.06 기업공개 및 주식상장
 1973.12 사료공장 준공 가동(부산)
 1978.03 식품연구소 설립
 1978.07 유기질비료공장 준공 가동(김포)
 1979.02 제일제당주식회사로 상호변경
 1979.05 사료공장 준공 가동(인천)
 1979.09 대두가공공장 준공 가동(인천)
 1980.11 육가공공장 준공 가동(이천)
 1982.11 인터페론 대량생산 기술개발 성공
 1983.02 CHEIL SUGAR & CO.,LTD.으로 영문상호 변경
 1984.03 미국 현지법인 [E.T.I : 現 CJ America]설립
 1984.07 이천종합연구소 준공, ETI연구소 준공
 1985.07 동립산업(주)흡수합병, 영등포공장으로 명칭 변경
 1986.11 제약공장 준공 가동(이천)
 1986.11 제약공장 임차 가동(반월)
 1988.03 사료공장 준공 (군산)
 1988.11 인도네시아 조미료,라이신 합작공장 계약 체결
 1988.12 P.T. CSA 설립 [現 PT. CSI]
 1990.03 CHEIL FOODS & CHEMICALS INC.으로 영문상호 변경
 1990.03 원료의약공장 준공 가동 (충북 음성)
 1991.01 육가공,다시다공장 준공 가동(부산)
 1991.11 생활화학공장 준공 가동(인천)
 1992.04 대소공장 수액제공장 준공(충북 음성)
 1993.04 동경테크니컬센터 개장
 1993.06 삼성그룹으로부터 경영 분리
 1994.05 외식사업 1호점 기공
 1994.11 홍콩법인 설립 [現 CJ China, Ltd.]
 1995.04 영상소프트사업(드림웍스사) 진출 결의
 1995.07 국내최초로 인도네시아 축산시장 진출(대규모 양계농장 건설 결의)
 1996.05 인도네시아 출자법인 사료공장 준공
 1996.09 중국 음료법인(북경희걸창녕식품유한공사) 음료합작사업 계약체결
 1996.11 인도네시아 출자 사료법인(PT.CJS)설립
 1996.11 인도네시아 출자 조미료법인(PT.CJI)설립
 1996.12 중국 식품법인(CJ Qingdao Foods Co., Ltd.) 육가공 공장 준공
 1997.08 화장품공장 준공 가동(인천)
 1999.01 CJ Europe 설립, 유럽시장 확장
 1999.04 한국유니참(주)에 지분출자, 개인위생용품사업 진출
 1999.07 CJ Cambodia 설립, 타피오카 생산업 진출
 1999.11 CJ Vina Agri 설립, 베트남 사료사업 진출
 1999.12 미국 무역법인 CJ Pacific Corp. 설립
 2000.04 CJ엔터테인먼트(주)에 엔터테인먼트 사업부문 분리
 2000.07 푸드빌(주)에 외식사업부문 분리 [現 CJ푸드빌(주)]
 2000.08 CJ푸드시스템(주)에 단체급식사업부문 분리
 2000.09 CJ OrdRiver Sugar Pty Ltd.(호주) 인수
 2000.12 (주)씨제이코퍼레이션 흡수합병
 2001.02 음료사업부문 롯데칠성음료(주)에 매각
 2001.03 화장품사업 분사, CJ엔프라니(주) 설립
 2001.12 드림라인(주) 보유지분 하나로통신(주)에 매각
 2002.07 중국 사료법인 CJ Chengdu Feed Co., Ltd. 설립
 2002.08 일본 무역법인 CJ Japan Corp. 설립

- 2002.10 판촉업무부문 분사, 엠디원(주) 설립
- 2002.10 < CJ주식회사 >로 상호 변경
- 2002.10 Dairy Farm社와 합작법인 CJ 올리브영(주) 설립
- 2002.12 제일선물(주) 보유지분 서울증권(주)에 매각
- 2003.05 중국 사료법인 CJ Shenyang Feed Co., Ltd. 설립
- 2003.10 중국 사료법인 CJ Qingdao Feed Co., Ltd. 설립
- 2004.04. 중국 사료법인 CJ Zhengzhou Feed Co., Ltd. 설립
- 2004.04. 중국 라이신 법인 CJ Liaocheng Biotech., Co., Ltd. 설립
- 2004.04 중국 사료법인 CJ Guiyang Feed Co., Ltd. 설립
- 2004.07 중국 사료법인 CJ Nanjing Feed Co., Ltd. 설립
- 2004.07 CJ인터넷(舊, 플래너스) 인수
- 2004.11 인도네시아 사료법인 PT. CJ Feed Jombang 설립
- 2004.11 중국 식품법인 CJ Qingdao Foods Co., Ltd. 기업분할
(존속법인 : CJ Qingdao Foods Co., Ltd. , 신설법인 : CJ Beijing Beverage Co., Ltd.)
- 2004.12 생활용품사업부문 분사, 일본 Lion사(社)에 지분 매각
- 2004.12 인도네시아 현지법인 PT. Cheil Samsung Indonesia와 PT. Cheil Jeda-Indonesia의 합병
- 2004.12 터키 사료법인 CJ - Tur Yem Ve Ticaet Anonim Sirketi 설립
- 2005.01 중국 베이커리법인 CJ Beijing Bakery Co., Ltd. 설립

(2) 상호의 변경

일 자	상 호 명	변 경 내 용
1953. 08.01	제일제당공업주식회사	최초설립
1963. 02.23	CHEIL SUGAR CO.,LTD.	영문상호명 삼입
1979. 02.26	제일제당주식회사	상호변경
1983. 02.25	CHEIL SUGAR & CO.,LTD	영문상호명 변경
1990. 02.26	CHEIL FOODS & CHEMICALS INC.	영문상호명 변경
1996. 02.27	CHEILJEDANG CORPORATION	영문상호명 변경
2002. 02.28	CJ Corp.	영문상호명 변경
2002. 10.17	CJ 주식회사	상호변경

(3) 합병, 분할(합병), 포괄적 주식교환 · 이전, 중요한 영업의 양수 · 도 등

일 자	상 대 방	주 요 내 용	비 고
1956.04.07	동성물산	통조림공장 인수	
1963.12.28	원형산업	회사 인수	
1968.05.31	대한종합식품	구룡포공장 양도	
1968.10.02	미풍산업	흡수합병	
1971.05.15	동양제당	흡수합병	
1975.01.01	제일제당판매주식회사	흡수합병	
1975.10.30	중앙일보	양돈사업인수	
1978.08.02	동립산업	회사 공동 인수	
1985.07.01	동립산업	흡수합병	
2000.04.18	CJ엔터테인먼트(주)	엔터테인먼트사업부문 양도	현물출자
2000.06.30	푸드빌(주) (現 CJ푸드빌(주))	외식사업부문 양도	일자는 계약 체결 시점임
2000.08.23	CJ푸드시스템(주)	단체급식사업부문 양도	현물출자
2000.12.31	(주)씨제이코퍼레이션	흡수합병	
2001.03.28	CJ엔프라니(주) (現 엔프라니(주))	화장품사업부문 양도	현물출자
2004.12.01	CJ라이온(주)	생활용품사업부문 양도	현물출자

(4) 생산설비의 변동

- (1) 설립 이후의 변동사항 참조
- (5) 경영활동과 관련된 중요한 사실의 발생
 - (1) 설립 이후의 변동사항 참조
 - (3) 합병, 분할(합병), 포괄적 주식교환·이전, 중요한 영업의 양수·도 등 참조

(주요 기술도입계약, 상표등의 사용계약 등)

계약상대방	체결시기	계약기간	계약의 목적 및 내용	대금수수방법
GLAXO SMITH KOREA	2003.08	2003 ~ 2008	판매 독점권	계약서에 의함
HORMEL社	1992.05	1992 ~ 2008	육가공 기술	~
최형기박사	1994.01	1994 ~ 특허만료까지	제약특허 및 제조기술	~
야쿠르트社	1998.06	1998 ~ 2008	제약특허 및 제조기술	~
김성순박사	2000.01	2000 ~ 2015	제약특허 및 제조기술	~
정중문교수	2000.03	2000 ~ 2005	제약특허 및 제조기술	~
몽상클레르 社	2003.04	2003 ~ 2004	과자 및 케익류 제조기술	~

나. 회사가 속해 있는 기업집단

- (1) 기업집단의 명칭
 - CJ
- (2) 기업집단에 소속된 회사

2005. 3. 18 현재

구 분	회 사 수	회 사 명
거소상장	4	CJ(주), (주)신동방CP, 한일약품공업(주), CJ CGV(주)
코스닥등록	4	(주)CJ홈쇼핑, CJ푸드시스템(주), CJ엔터테인먼트(주), CJ인터넷(주)
비상장사	41	모닝웰(주), CJ개발(주), CJ시스템즈(주), CJ미디어(주), CJ GLS(주), CJ투자증권(주), CJ자산운용(주), CJ창업투자(주), CJ푸드빌(주), 한일식자재마트(주), (주)해찬들, CJ케이블넷경남방송(주), (주)CJ케이블넷양천방송, CJ케이블넷가야방송(주), CJ케이블넷충북방송(주), (주)조이렌트카, (주)CJ텔레닉스, (주)양천유선방송, CJ엠디원(주), 삼양유지(주), CJ올리브영(주), (주)CJ케이블넷해운대기장방송, CJ미디어라인(주), (주)CJ조이큐브, CJ파워캐스트(주), CJ사운드(주), CJ엔지씨코리아(주), 씨지브이시네마(주), CJ엔키노(주)[舊 (주)키노네트], CJ케이블넷북인천방송(주), (주)기장종합유선방송, (주)아트서비스, (주)프리머스시네마, (주)올솔루션즈그룹, 슈퍼피드(주), (주)양산케이블 TV방송, 돈돈팜(주), 사가와익스프레스코리아(주), (주)동부산방송, (주)해찬들씨에스, CJ아이지(주)
계	49	

3. 자본금 변동사항

가. 자본금 변동상황

- (1) 증자현황

(단위 : 원, 주)

주식발행일자	발행형태	발행한 주식의 내용				비고
		종류	수량	주당 액면가액	주당 발행가액	
2002년 01월 15일	신주인수권행사	보통주	124,914	5,000	22,415	
2002년 01월 29일	신주인수권행사	보통주	187,372	5,000	22,415	
2002년 02월 20일	신주인수권행사	보통주	62,457	5,000	22,415	
2002년 03월	신주인수권행사	보통주	4,461	5,000	22,415	

주식발행일자	발행형태	발행한 주식의 내용				
		종류	수량	주당 액면가액	주당 발행가액	비고
14일						
2004년 03월 22일	신주인수권행사	보통주	392,218	5,000	38,448	
2004년 03월 23일	신주인수권행사	보통주	313,774	5,000	38,448	
2004년 03월 24일	신주인수권행사	보통주	549,105	5,000	38,448	
2004년 03월 29일	신주인수권행사	보통주	313,774	5,000	38,448	
2004년 04월 30일	신주인수권행사	우선주	11,666	5,000	30,000	2우선주
2004년 05월 21일	주식매수선택권행사	보통주	9,500	5,000	40,000	
2004년 05월 21일	주식매수선택권행사	보통주	200	5,000	58,000	
2004년 11월 29일	신주인수권행사	우선주	6,666	5,000	30,000	2우선주
2004년 11월 30일	주식매수선택권행사	보통주	9,500	5,000	40,000	
2004년 11월 30일	주식매수선택권행사	보통주	3,000	5,000	58,000	
2004년 12월 03일	신주인수권행사	우선주	5,000	5,000	30,000	2우선주
2004년 12월 16일	신주인수권행사	우선주	28,333	5,000	30,000	2우선주

(2) 감자현황
- 해당사항 없음

(단위 : 원, 주)

감자일자	감자형태	감자목적	감자한 주식의 내용				
			종류	수량	주당 액면가액	주당 취득가액 (유상감자의 경우)	비고
-	-	-	-	-	-	-	-
-	-	-	-	-	-	-	-

나. 자본금 변동예정내용 등

(단위 : 주, 원)

주식발행일자	발행형태	발행한 주식의 내용				
		종류	수량	주당 액면가액	주당 발행가액	비고
05.01.20	주식매수선택권 행사	보통주	3,000	5,000	58,000	
05.02.16	주식매수선택권 행사	보통주	1,300	5,000	58,000	
05.03.11	신주인수권 행사	2우선주	5,000	5,000	30,000	
05.03.17	신주인수권 행사	2우선주	5,000	5,000	30,000	
05.03.30	주식매수선택권 행사	보통주	800	5,000	40,000	

다. 전환사채

- 해당사항 없음

(단위 : 원, 주)

구분	제XX회 XX 전환사채	합계
발행일자	-	-	-	-
만기일	-	-	-	-
권면총액	-	-	-	-
사채배정방법	-	-	-	-
전환청구가능기간	-	-	-	-
전환조건	전환비율(%)	-	-	-
	전환가액	-	-	-
전환대상주식의 종류	-	-	-	-
기전환사채	권면총액	-	-	-
	기전환주식수	-	-	-
미전환사채	권면총액	-	-	-
	전환가능주식수	-	-	-
비고	-	-	-	-

라. 신주인수권부사채

(2004.12.31 현재)

(단위 : 원, 주)

구분	제123회 무보증 신주인수권부사채	합계
발행일자	2000.3.10	-
만기일	2010.3.10	-
권면총액	20,000,000,000	20,000,000,000
사채배정방법	사모	-
신주인수권 행사가능기간	2001.4.1 ~ 2005.12.31	-
행사조건	행사비율(액면대비)	각 사채권면액의 100%
	행사가액	30,000
행사대상주식의 종류	기명식 2우선주	-
기행사신주 인수권부사채	권면총액	1,550,000,000
	기행사주식수	51,665
미행사신주 인수권부사채	권면총액	18,450,000,000
	행사가능주식수	615,000
비고	'02년 3월에 신주인수권 증권을 제외한 사채권을 전액 중도 상환함	-

마. 현물출자

<감사보고서> 중 재무제표에 대한 주석 32. '생활 사업부문의 현물출자 및 지분매각' 참조

4. 주식의 총수 등

가. 주식의 총수

(단위 : 주)

발행할 주식의 총수	발행한 주식의 총수	미발행주식의 총수	비고
100,000,000	29,431,429	70,568,571	

※ 3. 나. '자본금 변동예정내용 등' 참조

나. 발행한 주식의 내용

(2004.12.31 현재)

(단위 : 천원, 주)

구분	종류	발행한 주식의 총수	주당 액면가액	액면가액 총액	비고
기명식	보통주	23,994,927	5,000원	119,974,635	
기명식	1우선주	3,587,656	5,000원	17,938,280	보통주배당율+1%
기명식	2우선주	1,002,540	5,000원	5,012,700	2009.1.1 보통주전환 9% 이상 우선배당
기명식	3우선주	846,306	5,000원	4,231,530	2010.1.1 보통주전환 9% 이상 우선배당
합계		29,431,429	-	147,157,145	

※ 3. 나. '자본금 변동예정내용 등' 참조

다. 자기주식의 취득 및 처분

(1) 자기주식 취득·처분 현황

취득방법	주식의 종류	기초	취득(+)	처분(-)	소각(-)	기말	비고
법 제189조의2제1항에 의한 직접취득	보통주(주)	550,000	-	-	-	550,000	-
	우선주(주)	307,000	-	-	-	307,000	-
법 제189조의2제1항 이외의 사유에 의한 직접취득	보통주(주)	-	-	-	-	-	-
	우선주(주)	-	-	-	-	-	-
소계	보통주(주)	550,000	-	-	-	550,000	-
	우선주(주)	307,000	-	-	-	307,000	-
신탁계약등을 통한 간접취득	보통주(주)	-	-	-	-	-	-
	우선주(주)	-	-	-	-	-	-
총계	보통주(주)	550,000	-	-	-	550,000	-
	우선주(주)	307,000	-	-	-	307,000	-

(2) 이익소각 현황

- 해당사항 없음

(단위 : 원, 주)

소각일	소각목적	소각주식의 종류	소각주식의 수량	소각금액	소각대상 주식의 취득기간	법적 근거
-	-	-	-	-	-	-
-	-	-	-	-	-	-
계		보통주	-	-	-	-
		우선주	-	-	-	-

(3) 자기주식 신탁계약등 체결·해지현황

- 해당사항 없음

(단위 : 원)

구분	기초		체결(+)		해지(-)		기말		비고
	금액	건수	금액	건수	금액	건수	금액	건수	
특정금전신탁									
자산운용회사와 체결한 신탁계약									
투자회사와 체결한 주식 취득계약									
계									

라. 우리사주조합의 지분현황

(1) 우리사주조합과의 거래내역

내역	연이자율(%)	금액(천원)	
	2004	2004	2003
우리사주조합대여금	-	₩ 38,865,062	₩ 38,859,987

(2) 우리사주조합의 의결권행사기준

근로자복지기본법, 증권거래법, 소득세법, 법인세법 및 조세특례제한법 등 우리사주제도 관련법률과 그 시행에 관한 영 및 규칙 등의 관계법령의 정함에 따라 행사함.

(3) 우리사주조합 주식보유내역

(단위 : 주)

계좌구분	주식의 종류	기초잔고	기말잔고
조합계좌	없음	-	-
조합원계좌	보통주	1,170,185	1,106,715
	1우선주	1,118	1,048
	2우선주	840	840
	3우선주	373	373
	총합계	1,172,516	1,108,976

5. 의결권 현황

[2004.12.31 현재]

(단위 : 주)

구 분	주식수	비고
발행주식총수(A)	보통주	23,994,927
	우선주	5,436,502
의결권없는 주식수(B)	보통주	550,000
	우선주	5,436,502
증권거래법 기타 법률에 의하여 의결권 행사가 제한된 주식수(C)	-	34,500
의결권이 부활된 주식수(D)	-	-
의결권을 행사할 수 있는 주식수 (E = A - B - C + D)	보통주	23,410,427
	우선주	-

6. 배당에 관한 사항 등

가. 배당에 관한 사항

- 4. 나. '발행한 주식의 내용'의 '비고' 참조

나. 최근 3사업연도 배당에 관한 사항

구 분	제52기	제51기	제50기	
주당액면가액 (원)	5,000	5,000	5,000	
당기순이익 (백만원)	154,059	168,367	107,271	
주당순이익 (원)	5,478	6,216	3,902	
배당가능이익 (백만원)	152,594	168,261	109,605	
현금배당금총액 (백만원)	47,312	47,294	34,516	
주식배당금총액 (백만원)	-	-	-	
현금배당성향 (%)	30.71	28.09	32.18	
현금배당수익률 (%)	보통주	2.39	2.85	2.66
	우선주	4.62	7.07	6.33
주식배당수익률 (%)	보통주	-	-	-
	우선주	-	-	-
주당 현금배당금 (원)	보통주	1,650	1,750	1,250
	우선주	1,700	1,800	1,300
주당 주식배당금 (원)	보통주	-	-	-
	우선주	-	-	-

※ 당기주당순이익 (₩5,478) =

보통주순이익(W126,268,606,249)÷가중평균유통보통주식수 (23,052,015주)

※ 우선주 배당관련 사항

구 분		제52기	제51기	제50기
현금배당수익률 (%)	보통주	2.39	2.85	2.66
	1우선주	4.62	7.07	6.33
	2우선주	3.04	4.00	4.42
	3우선주	3.14	4.19	4.52
주당 현금배당금 (원)	보통주	1,650	1,750	1,250
	1우선주	1,700	1,800	1,300
	2우선주	1,650	1,750	1,250
	3우선주	1,650	1,750	1,250

다. 이익참가부사채에 관한 사항

- 해당사항무

종 류	발행일자	권면총액	사채배정방법	이익배당참가의 조건 및 내용

II. 사업의 내용(제조업)

1. 사업의 개요

가. 업계의 현황

○ 당분유사업

- 성숙산업으로 설탕, 밀가루, 대두유 등 일반제품은 완만한 성장을 유지하고 있지만, 고기능성·고부가가치제품에 대한 개발 및 연구가 계속되고 있음. 생활필수품이라는 산업특성상 수요탄력성이 낮고 경기변동에 크게 영향을 받지 않으나, 국제 원료가(원당, 원맥, 대두) 등락으로 인해 원가등락의 기복이 있음.
- 제당과 유지 부문은 초기 투자비용이 큰 장치산업이자 성숙기사업으로 3~5개사가 시장을 분할, 안정적인 수익을 창출하고 있고, 제분부문은 10여개사의 경쟁시장임.

○ 사료사업

- 선진국에 비해 육류소비율이 낮으나 국민들의 식생활 개선으로 꾸준히 육류 소비가 늘어나고 있어 시장은 지속적으로 성장하고 있음. 또한 국내사료업계의 기술적인 발전과 원가경쟁력 제고 노력으로 수입사료가 국내 사료업계에 큰 영향은 못하고 있음.
- 사료업계 구도는 사료협회소속 40여개 회원사(물량비 70%)와 축협(25%), 기타(5%)로 되어 있고, 상위업체의 M/S가 5~7%로 절대적인 시장우위가 없는 경쟁시장임.

○ 식품사업

- 바이오부문은 MSG, 핵산 등 고도의 발효 및 정제기술력과 대규모 설비투자가 요구되는 사업으로 내수에 비해 수출이 큰 비중을 차지하고 있음. 또한 급격한 기술발전으로 사업영역이 무한히 확대되고 있는 성장잠재력이 매우 큰 고부가가치 사업임.
- 다시다와 헛반, 뽕씨첼 등으로 대표되는 식품부문은 새로운 용도의 제품개발과 식생활개선으로 새로운 시장이 지속적으로 창출되고 있으며, 최근 국내 뿐만 아니라 세계시장으로의 진출도 활발히 추진되고 있음.
- 냉장·냉동부문은 서구 식생활 도입 및 기술발전에 의한 전자렌지제품 등을 생산하고 있어 시장의 고성장이 지속되고 있는 유망한 사업군임. 이에 따라 최근 신규진출하는 회사의 증가로 업계의 경쟁은 치열해지고 있음

○ 정밀화학사업

- 제약사업중 국내부문은 전반적으로 매출 및 수익성이 호전되고 있고, 의약분업 실시에 따라 제품력 및 영업력을 중심으로 업계재편이 예상되며, 수출 부문은 세파계 항생제 시장의 확대 및 신물질 개발 등 새로운 시장이 개척되고 있는 바, 국내 기업들의 연구개발능력 향상에 따라 국제경쟁력을 확보할 수 있는 고부가가치 성장사업임. 한편, 국내외 제약업체들은 Genome 연구를 중심으로 미래 생명공학 사업분야로의 확대를 위한 준비에 박차를 가하고 있음.

나. 회사의 현황

(1) 영업개황 및 사업부문의 구분

(가) 영업개황

국내 소비심리 위축 및 판매경쟁 심화로 가공식품부문에서의 매출신장이 소폭 감소하였으나, 기존 소재식품, 정밀화학, 신규제품의 성장으로 전체적인 면에서 수익율향상을 실현하였음

(주) 신동방 인수계약을 체결하여, 전분당 부문 인수를 통한 소재식품 사업강화로 성장과 수익성 증대의 기반을 마련함.

생활화학부문의 분사를 통해 더욱 더 핵심주력사업에 집중할 수 있는 발판을 마련하였음.

(나) 공시대상 사업부문의 구분

당사가 영위하고 있는 사업부문은 크게 당분유사업, 사료사업, 식품사업, 정밀화학사업으로 분류할 수 있음.

당분유사업은 1953년 회사설립 이래 국내 생활필수품의 국산화를 선도하며 설탕, 밀가루, 대두유 외 올리고당, 요리당과 다양한 용도의 프리믹스를 생산하고 있고, 식용유부문에서는 옥배유, 참기름, 올리브유 등 제품의 고급화와 다양화를 추진하고 있음.

사료사업은 1973년 사업을 시작한 이래 3개공장을 가동하여 연간 100만톤 규모의 생산능력을 갖추고 낙농, 비육, 양돈, 양계, 양어, 애완견 등 120여종에 달하는 다양한 사료를 생산하고 있음.

식품사업은 첨단 발효기술과 정제기술을 토대로 MSG, 핵산과 천연조미료 '다시다'를 비롯해 양념장류, 즉석식품, 레도르트, 핫반, 뽕띠첼 등 수많은 히트제품을 출시, 시장을 선도하고 있고, 1980년부터는 육가공사업을 필두로 다양한 냉장, 냉동식품 개발로 식문화발전에 기여하고 있으며, 특히 육가공 사업은 프레시안, 햄스빌 등 프리미엄급 제품출시로 고급화를 시도하고 있음.

정밀화학사업은 원료의약(7ACA) 및 완제의약(백신, 수액제, 항암제 등)을 생산하여 국민의 건강한 생활에 기여하고 있으며, 선진제약회사와의 전략적 제휴를 통해 다양한 신제품을 꾸준히 개발함으로써 매출증대에 더욱 힘쓰고 있음.

(2) 시장점유율

주요제품	'04년 (%)	'03년 (%)	'02년(%)	경쟁사	비고
다 시 다	83	84	82	17	1위
사 료	6	6	6	94	2위
육 가 공	24	23	24	76	1위
설 탕	48	48	49	52	1위
밀 가 루	25	25	25	75	1위
대 두 유	50	51	48	50	1위

(3) 시장의 특성

- 당분유, 식품 및 정밀화학 제품의 제조 및 판매를 주업종으로 하고 있음.
- 영업은 국내 및 해외수출로 구성되어 있으며 국내 매출 비중이 높은 편임. 수출제품은 설탕, 프리믹스, Bio, 제약 원료 및 완제 등 다양하며 동남아, 미주, 유럽 등 전세계 시장을 대상으로 하고 있음.
- 주요 국내 판매경로는 도소매 유통점과 실수요업체를 중심으로 이루어짐.
- 수요계층은 매우 다양하여 어린이에서 노인층까지 광범위함.

(4) 신규사업 등의 내용 및 전망

- 국민 소득의 증대에 따라 향후 시장 성장 가능성이 높은 신선식품, 건강식품 부문으로의 진출을 꾀하고 있음.



CJ(주) 조직도

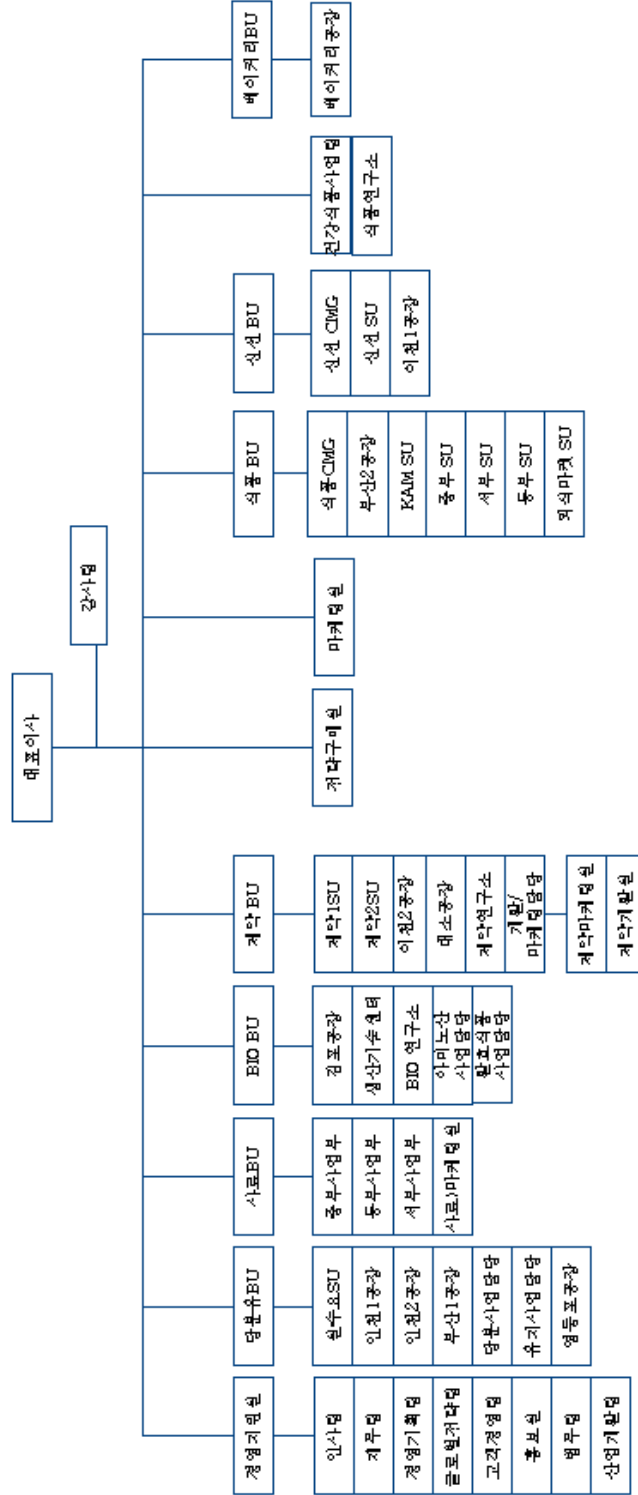

2. 주요 제품 및 원재료 등
가. 주요 제품 등의 현황

(단위 : 억원)

사업부문	매출유형	품 목	구체적용도	주요상표등	매출액(비율)
당분유사업	제 품 상 품	설탕, 밀가루 식용유	식품첨가제	백설표	9,750 (38.3%)
식품사업	제 품 상 품	조미료 육가공 매입상품	식품	다시다 백설행 다담	7,290 (28.7%)
정밀화학사업	제 품 상 품	의약품, 세제	의료용	컨디션 해박신	3,650 (14.3%)
사료사업	제 품 상 품	사료	가축사료 원료용	피그마스타 아미노텍 제로니	3,322 (13.1%)
기타	제 품 상 품 서비스	도매물류 베이커리	종합생활 문화창조 제빵등	쏘피 센스타임 뚜레쥬르	1,432 (5.6%)

나. 주요 제품 등의 가격변동추이

(단위 : 천원)

품 목		제 52기	제 51기	제 50기
조미료(톤)	내 수	4,743	4,756	4,626
	수 출	2,041	2,138	2,252
육가공(톤)	내 수	6,138	6,150	5,665
	수 출	-	-	-
제 당(톤)	내 수	628	625	645
	수 출	295	325	340
제 분(톤)	내 수	495	462	414
	수 출	599	440	371
유 지(톤)	내 수	1,348	1,069	998
	수 출	-	-	-
사 료(톤)	내 수	372	312	315
	수 출	-	-	-

(1) 산출기준

- 품목을 중분류로 크게 나누어 1년간 단순평균가액임.
- 세부품목간의 가격차가 큼(포장단량별, 원료배합비율 등)
- 제분은 밀가루 부제품(소맥피, 말분)제외 기준

(2) 주요 가격변동원인

- 원료가격 변동 및 환율변동
- 세부 품목의 변동에 따른 구성비 변동

다. 주요 원재료 등의 현황

(단위 : 백만원)

사업부문	매입유형	품 목	구체적용도	매입액	비 고
식 품 사 업	원재료	참 개	참기름제조	28,908	국 내
		당 밀	조미료제조	6,417	수 입
		원료육	햄제조	36,591	국내, 수입

사업부문	매입유형	품 목	구체적용도	매입액	비 고
당분유 사 업	원재료	원 당	설탕제조	124,961	수 입
		원 맥	밀가루제조	139,818	수 입
		대 두	식용유제조	194,085	수 입
	상 품	옥배아	판매용	6,251	국 내
사 료 사 업	원재료	옥수수	사료제조	67,883	수 입
	상 품	라이신	사료제조및판매	6,222	수 입
정 밀 화 학	원재료	계면활성제외	세제류제조	38,169	국내,수입
	상 품	홍삼원	판매용	4,290	국 내

라. 주요 원재료 등의 가격변동추이

(단위 : US\$,천원)

품 목		제 52기		제 51기		제 50기	
		외 화	원 화	외 화	원 화	외 화	원 화
참 깨(톤)	국내	-	3,449	-	3,318	-	3,115
	수입	-	-	-	-	-	-
당 밀(톤)	국내	-	-	-	-	-	-
	수입	69	79	71	84	82	103
원 당(톤)	국내	-	-	-	-	-	-
	수입	198	227	190	227	191	239
원 맥(톤)	국내	-	-	-	-	-	-
	수입	204	233	192	229	167	210
대 두(톤)	국내	-	-	-	-	-	-
	수입	349	399	252	300	204	256
옥수수(톤)	국내	-	-	-	-	-	-
	수입	172	197	127	152	106	133
소 맥(톤)	국내	-	-	-	-	-	-
	수입	166	190	113	135	100	126

(1) 산출기준

- 수입곡물은 C&F기준의 물대임.(국제시세와 비교용이)
- 국내곡물은 계산서발행의 공장도착도 기준임.
- 수입원재료의 환율 : 각 연도별 평균환율

(USD/KRW)

	2004년	2003년	2002년
평균환율	1,144.67	1,191.89	1,255.21

(2) 주요 가격변동원인

- 원 맥: 국제수급 불안정으로 가격 강세, 해상운임 상승 지속.
- 참 깨: 중국 등의 산지 작황 저조에 따른 가격 상승.
- 대 두: 미국 작황 저조에 따른 수급 불균형으로 인한 가격 상승.
- 옥수수: 수요증가와 작황상태 악화로 인한 공급량 감소에 대한 우려로 가격 상승.
- 소 맥: 해상운임 상승 및 주요 경작지인 동유럽산 소맥의 작황 악화로 인한 가격 상승.

3. 생산 및 설비에 관한 사항

가. 생산능력 및 생산능력의 산출근거

(1) 생산능력

사업 부문	품 목	사업소	제 52기		제 51기		제 50기	
			수량	금액	수량	금액	수량	금액
식 품 사 업	조미료	부 산	36	88,032	36	84,173	18	57,814
	조미료	김 포	93	165,737	87	146,765	98	156,262
	육가공	이 천	41	171,401	41	147,526	41	150,768
	소 계			425,170		378,464		364,844
당분유 사 업	제 당	인 천	525	171,505	525	172,480	521	175,102
	제 분	부 산	252	77,929	252	81,293	252	74,130
	제 분	영등포	272	92,674	272	91,174	272	83,867
	프리믹스	부 산	60	24,451	60	27,023	60	23,146
	프리믹스	영등포	68	40,107	68	38,262	68	37,084
	유 지	인 천	611	277,906	611	210,100	611	194,647
	소 계			684,572		620,332		587,976
사 료 사 업	사 료	인 천	548	145,589	548	128,055	537	120,498
	사 료	군 산	330	93,951	300	65,592	300	64,245
	사 료	부 산	45	5,725	180	44,157	180	23,981
	소 계			245,265		237,804		208,724
정 밀 화 학 사 업	세탁세제	인 천	41	40,320	45	43,932	45	43,932
	7-ACA	대 소	0.305	27,355	0.298	27,475	0.263	29,941
	주사제	이 천	26	41,238	26	41,241	25	38,986
	제 약	이 천		22,651		22,427		21,160
	소 계			131,564		135,075		134,019
합 계				1,486,571		1,371,675		1,295,563

(2) 생산능력의 산출근거

(가) 산출방법 등

사업소(공장)	주요제품	산출기준 및 산출방법			일일가동시간 및 월가동일수
		일생산능력	가동일수	생산능력	
김포	조미료	268톤	346일	93천톤	24HR/29일
영등포	제 분	851톤	320일	272천톤	21HR/27일
영등포	프리믹스	212톤	320일	68천톤	19HR/27일
인천1	제 당	1,580톤	332일	525천톤	24HR/28일
인천2	대 두	1,850톤	330일	611천톤	24HR/28일
인천2	사 료	1,828톤	300일	548천톤	24HR/25일
인천3	세탁세제	150톤	275일	41천톤	20HR/23일
이천1	육가공	136톤	300일	41천톤	19HR/25일
이천2	주사제	95천Vial	276일	26백만Vial	12HR/23일
대소	7-ACA	864kg	353일	305,000kg	23HR/29일
군산	사 료	1,100톤	300일	330천톤	20HR/25일
부산	제 분	840톤	300일	252천톤	24HR/25일
부산	프리믹스	200톤	300일	60천톤	24HR/25일
부산	사 료	600톤	75일	45천톤	22HR/6일
부산	조미료	116톤	312일	36천톤	24HR/26일

(나) 평균가동시간

- 장치산업의 특성상 계속 가동함(생산능력란 참조)
- 산출근거 : 월가동일수 = (연간 가동일수) ÷ 12월

나. 생산실적 및 가동률

(1) 생산실적

(단위 : 천톤, 만개, 천백, 천Vial, 그램, 천병, 천통, 백만원)

사업부문	품 목	사업소	제 52기		제 51기		제 50기	
			수량	금액	수량	금액	수량	금액
식 품 부 문	조미료	김 포	86	148,896	83	110,243	91	123,859
	조미료	부 산	31	72,738	31	74,675	16	50,102
	육가공	이 천	19	76,980	21	76,045	22	82,989
	기 타	-	-	74,974	-	73,019	-	69,561
	소 계		-	373,588	-	333,982	-	326,511
당분유 부 문	제 당	인 천	529	173,401	517	170,432	518	180,550
	제 분	부 산	240	77,808	241	77,719	241	72,301
	제 분	영등포	246	82,081	244	81,887	246	75,876
	프리믹스	부 산	45	22,587	51	22,967	50	22,151
	프리믹스	영등포	53	30,404	54	30,674	58	31,435
	유 지	인 천	471	231,346	532	193,729	570	179,127
	기 타	-	-	62,027	-	38,456	-	39,049
	소 계		-	679,654	-	615,864	-	600,489
사 료 부 문	사 료	인 천	515	144,595	546	125,654	530	116,137
	사 료	군 산	302	86,191	325	70,848	286	61,117
	사 료	부 산	16	4,258	97	23,821	101	22,548
	소 계		-	235,044	-	220,323	-	199,802
정 밀 화 학 부 문	세 탁	인 천	44	43,145	49	49,422	46	46,157
	주 방	인 천	12	9,087	15	11,578	14	10,806
	삼푸린스	인 천	2	5,544	3	8,477	2	6,431
	화장품	인 천	-	-	-	-	-	-
	7-ACA	대 소	0.27	23,537	0.28	27,549	0.284	31,487
	수액제	대 소	31,118	22,246	28,619	21,235	27.575	20,448
	세 파	대 소	0.73	12,057	0.76	15,402	-	18,298
	해박신	이 천	359	348	1,059	1,622	1,625	1,762
	컨디션	이 천	26,668	6,675	24,766	6,160	25,573	6,254
	수두백신	이 천	50	420	186	1,120	91	428
	백신원액	이 천	3	225	11	848	16	847
	에포카인	이 천	2,430	4,796	3,063	4,832	2,437	4,109
	기 타	-	-	99,124	-	71,647	-	59,243
	소 계		-	227,204	-	219,892	-	206,270
기 타 부문				28,516		24,525		19,199
합 계				1,544,006		1,414,586		1,352,271

(2) 당해 분기의 가동률

(가) 가동시간기준

(단위 : 시간)

사업소(사업부문)	연간가동가능시간	연간실제가동시간	평균가동률
이천공장(제약사업)	3,268	2,435	74.51%
합 계	3,268	2,435	74.51%

(나) 생산량기준

(단위 : 톤)

사업소(사업부문)	연간가동 생산능력	연간실제 생산실적	평균가동률
김포공장(식품사업)	92,728	86,445	93.22%
영등포공장(제분사업)	272,320	245,540	90.17%
영등포공장(프리믹스)	67,840	52,540	77.45%
이천공장(설탕사업)	524,560	528,694	100.79%
이천공장(대두사업)	610,500	470,800	77.12%
이천공장(사료사업)	548,400	514,672	93.85%

사업소(사업부문)	연간가동 생산능력	연간실제 생산실적	평균가동율
인천공장(세탁세제)	41,250	43,632	105.77%
이천공장(육가공)	40,800	18,676	45.78%
대소공장(제약사업)	305	265	86.89%
군산공장(사료사업)	330,000	302,000	91.52%
부산공장(제분사업)	252,000	240,000	95.24%
부산공장(프리믹스)	60,000	45,000	75.00%
부산공장(사료사업)	45,000	16,000	35.56%
부산공장(조미료)	36,192	30,687	84.79%
합 계	2,921,895	2,594,951	88.81%

다. 생산설비의 현황 등

(1) 생산설비의 현황

[자산항목 : 토지]

(단위 :백만원)

사업소	소유형태	소재지	구분	기초장부가액	당기증감		당기상각	당기장부가액	비고
					증가	감소			
본사	자가보유	서울외		137,003	14,771	20,008	-	131,766	
부산1	"	부산		9,182	-	-	-	9,182	
김포	"	서울		128,517	64	441	-	128,140	
인천1	"	인천		40,318	21	21	-	40,318	
인천2	"	인천		42,642	1	1	-	42,642	
이천1	"	이천		12,023	-	-	-	12,023	
영등포	"	서울		53,104	-	-	-	53,104	
군산	"	군산		4,215	-	-	-	4,215	
대소	"	음성		10,760	-	-	-	10,760	
부산2	"	부산		41,269	-	-	-	41,269	
합 계				479,033	14,857	20,471	-	473,419	

- 공시지가는 531,179백만원임.

[자산항목 : 건물]

(단위 :백만원)

사업소	소유형태	소재지	구분	기초장부가액	당기증감		당기상각	당기장부가액	비고
					증가	감소			
본사	자가보유	서울외		135,730	4,393	3,510	6,950	129,663	
부산1	"	부산		-	-	-	-	-	
김포	"	서울		10,183	1,753	78	1,161	10,697	
인천1	"	인천		10,365	483	-	948	9,900	
인천2	"	인천		24,331	617	9,406	2,249	13,293	
종합연	"	이천		7,854	96	-	438	7,512	
이천1	"	이천		14,584	1,155	-	1,394	14,345	
이천2	"	이천		4,513	450	-	424	4,539	
영등포	"	서울		9,400	805	-	1,307	8,898	
군산	"	군산		5,140	82	1	472	4,749	
대소	"	음성		21,371	2,051	-	2,086	21,336	
부산2	"	부산		20,046	1,481	1	1,880	19,646	
합 계				263,517	13,366	12,996	19,309	244,578	

[자산항목 : 구축물]

(단위 :백만원)

사업소	소유형태	소재지	구분	기초장부가액	당기증감		당기상각	당기장부가액	비고
					증가	감소			
본사	자가보유	서울외		10,709	1,196	504	1,052	10,349	
부산1	"	부산		-	-	-	-	-	
김포	"	서울		2,119	63	-	348	1,834	
인천1	"	인천		1,945	288	-	173	2,060	

사업소	소유형태	소재지	구분	기초장부가액	당기증감		당기상각	당기장부가액	비고
					증가	감소			
인천2	"	인천		4,439	938	1,297	726	3,354	
종합연	"	이천		131	55	50	8	128	
이천1	"	이천		1,850	201	-	348	1,703	
이천2	"	이천		246	-	-	34	212	
영등포	"	서울		1,795	751	-	150	2,396	
군산	"	군산		1,195	1	-	121	1,075	
대소	"	음성		2,275	54	4	302	2,023	
부산2	"	부산		608	148	-	67	689	
합 계				27,312	3,695	1,855	3,329	25,823	

[자산항목 : 기계장치]

(단위 :백만원)

사업소	소유형태	소재지	구분	기초장부가액	당기증감		당기상각	당기장부가액	비고
					증가	감소			
본사	자가보유	서울외		4,076	431	102	902	3,503	
부산1	"	부산		5,193	1,003	422	1,452	4,322	
김포	"	서울		13,099	3,444	15	5,588	10,940	
인천1	"	인천		8,545	6,191	28	4,220	10,488	
인천2	"	인천		20,158	7,167	2,913	7,031	17,381	
종합연	"	이천		126	54	-	163	17	
이천1	"	이천		13,423	4,295	13	4,176	13,529	
이천2	"	이천		1,401	2,370	-	813	2,958	
영등포	"	서울		8,362	4,160	8	2,281	10,233	
군산	"	군산		2,881	1,021	8	997	2,897	
대소	"	음성		11,757	8,187	2,439	4,639	12,866	
부산2	"	부산		27,503	8,400	4,146	6,129	25,628	
전주	"	전주		27	116	110	18	15	
합 계				116,551	46,839	10,204	38,409	114,777	

[자산항목 : 공구기구비품]

(단위 :백만원)

사업소	소유형태	소재지	구분	기초장부가액	당기증감		당기상각	당기장부가액	비고
					증가	감소			
본사	자가보유	서울외		58,761	15,785	7,984	22,977	43,585	
부산1	"	부산		190	686	60	625	191	
김포	"	서울		1,646	4,356	270	1,973	3,759	
인천1	"	인천		181	709	270	474	146	
인천2	"	인천		2,473	1,063	938	2,039	559	
종합연	"	이천		5,539	5,476	2,553	3,492	4,970	
이천1	"	이천		509	1,343	179	962	711	
이천2	"	이천		743	966	61	725	923	
영등포	"	서울		197	891	61	588	439	
군산	"	군산		68	295	-	287	76	
대소	"	음성		896	1,397	-	1,364	929	
부산2	"	부산		424	1,011	32	870	533	
전주	"	전주		5	-	-	5	-	
합 계				71,632	33,978	12,408	36,381	56,821	

[자산항목 : 차량운반구]

(단위 :백만원)

사업소	소유형태	소재지	구분	기초장부가액	당기증감		당기상각	당기장부가액	비고
					증가	감소			
본사	자가보유	서울외		1,132	603	52	691	992	
부산1	"	부산		12	-	1	8	3	

사업소	소유형태	소재지	구분	기초장부가액	당기증감		당기상각	당기장부가액	비고
					증가	감소			
김포	"	서울		-	20	-	1	19	
인천1	"	인천		75	-	-	23	52	
인천2	"	인천		46	-	-	27	19	
종합연	"	이천		-	-	-	-	-	
이천1	"	이천		7	39	15	10	21	
이천2	"	이천		-	-	-	-	-	
영등포	"	서울		-	-	-	-	-	
군산	"	군산		37	3	-	23	17	
대소	"	음성		6	-	-	4	2	
부산2	"	부산		42	-	-	17	25	
전주	"	전주		-	-	-	-	-	
합 계				1,357	665	68	804	1,150	

[자산항목 : 정원]

(단위 : 백만원)

사업소	소유형태	소재지	구분	기초장부가액	당기증감		당기상각	당기장부가액	비고
					증가	감소			
본사	자가보유	서울외		298	243	32	9	500	
부산1	"	부산		10	-	-	-	10	
김포	"	서울		145	13	-	6	152	
인천1	"	인천		177	-	-	8	169	
인천2	"	인천		397	-	106	16	275	
종합연	"	이천		208	-	-	9	199	
이천1	"	이천		351	-	-	15	336	
이천2	"	이천		11	-	-	-	11	
영등포	"	서울		-	-	-	-	-	
군산	"	군산		104	-	-	4	100	
대소	"	음성		246	-	1	12	233	
부산2	"	부산		729	-	-	30	699	
전주	"	전주		187	167	61	80	213	
합 계				2,863	423	200	189	2,897	

(2) 설비의 신설·매입 계획 등

(가) 진행중인 투자

(단위 : 억원)

사업부문	구분	투자기간	투자대상 자산	투자효과	총투자액	기투자액 (당기분)	향후투자액	비고
	신설	진행중	공장시설	생산능력증대	470	467	3	
						(250)		
	기타	진행중	지적재산권	사업권확보	35	35	-	
						-		
합 계					505	502	3	
						(250)		

(나) 향후 투자계획

- 해당 사항 없음.

4. 매출에 관한 사항

가. 매출실적

(단위 : 백만원)

사업 부문	매출 유형	품 목		제 52기	제 51기	제 50기
식 품 사 업	제 품 및 상 품	조미료	수 출	140,293	128,589	104,376
			내 수	399,723	319,319	290,072
			합 계	540,016	447,908	394,448
		육가공	수 출	2	6	26
			내 수	188,933	264,428	242,388
			합 계	188,935	264,434	242,414
당분유 사 업	제 품 및 상 품	제 당	수 출	23,172	23,831	31,803
			내 수	267,983	262,396	276,156
			합 계	291,155	286,227	307,959
		제 분	수 출	41,252	43,634	42,808
			내 수	252,173	234,078	212,166
			합 계	293,425	277,712	254,974
	유 지	수 출	461	320	325	
		내 수	390,000	313,601	267,638	
		합 계	390,461	313,921	267,963	
사 료 사 업	제 품	사 료	수 출	2,125	1,452	-
			내 수	330,071	292,371	272,242
			합 계	332,196	293,823	272,242
정 밀 화 학 사 업	제 품 및 상 품	완 제 의약품	수 출	19,322	30,389	18,277
			내 수	125,193	119,001	140,394
			합 계	144,515	149,390	158,671
		원 료 의약품	수 출	42,004	43,793	46,033
			내 수	42,568	39,916	3,918
			합 계	84,572	83,709	49,951
	세 탁 세제등	수 출	9,156	9,201	11,047	
		내 수	126,545	144,697	142,988	
		합 계	135,701	153,898	154,035	
	화장품	수 출	-	-	-	
		내 수	251	329	346	
		합 계	251	329	346	
기 타	제 품 및 상 품	베 이 커리등	수 출	19,342	27,314	44,748
			내 수	123,798	106,843	122,832
			합 계	143,140	134,157	167,580
합 계			수 출	297,129	308,529	299,443
			내 수	2,247,238	2,096,979	1,971,140
			합 계	2,544,367	2,405,508	2,270,583

나. 판매경로 및 판매방법 등

(1) 판매조직

- 영업부문 : 중부 SU, 동부 SU, 서부 SU, KAM SU, 신선 SU, 외식 SU, 뉴채널사업팀으로 이루어짐.
- 제약BU 내 제약SU가 있음.
- 당분유BU 내 실수요SU가 있음.
- 사료BU 내 서울지사, 호남지사, 영남지사, 충청지사, 특수사료팀.

(2) 판매경로

경로구분	내 용	매출비중(%)	비 고
대 리 점	전문점, 복합점, 식당전문점, 특약점 등	28	
신 경 로	백화점, 수퍼, 체인본부, 편의점, 할인점 등	30	
실 수 요	음료, 라면, 사료업체 등	37	
기 타	학교, 휴게소, 일반기업체, 극장, 레포츠타일 등	5	

(3) 판매방법 및 조건

경로구분	판매방법	대금회수조건	부대비용부담	비고
대리점	담보에 의한 한도내 외상판매	외상기일 30일 이내	운반비 당사부담	
신 경로	담보에 의한 한도내 외상판매	외상기일 60일 이내	운반비 당사부담	
실 수요	담보에 의한 한도내 외상판매, 단, 우량기업은 여신한도적용 배제	외상기일 60~120일	운반비 당사부담	
기 타	담보에 의한 한도내 외상판매	외상기일 60~90일	운반비 당사부담	

(4) 판매전략

o 지속적인 할인점의 점포확산으로 기존경로의 중요도 및 역할이 재편됨에 따라서 할인점에 대한 효과적인 판촉전개 및 구경로의 재조정을 통하여 향후에도 유통력 강화를 통한 안정적인 수익성 창출을 목표로

- 거래선별 통합자원관리 분석을 통한 선택과 집중강화
- 할인점 및 대형거래처의 적극적인 대응을 위한 전담부서 신설
- 대리점의 복합화 및 전문화 추진, 전경로 취급을 제고
- 영업인력에 대한 전문성확보를 위한 교육 및 정보화 강화
- 주요경로(대리점,백화점,할인점)의 냉장/신선제품 경쟁력 강화를 위한 전담부서 신설 운영

o 소비자의 인터넷활용 등을 통한 정보력 강화 및 새로운 시장선도 제품 개발 필요성에 진취적으로 대응코자 영업/마케팅력 강화 프로젝트 추진

- 마케팅의 우위를 통한 시장점유율 확대.
- 영업과 마케팅의 적절한 믹싱으로 보다 신속한 시장중심 활동을 강화함.

o 광고부문은 효율적인 매체운영에 의한 광고력강화를 위해

- 광고자원의 집중화를 위한 매체운영과
- 매체질의 지속적 향상을 추구하고
- 과학적인 데이터에 의한 광고편성, 효율을 향상하는 방향으로 전략을 수립 운영함.

5. 수주상황

-해당사항 없음.

6. 파생상품 등에 관한 사항

가. 파생상품계약 체결 현황

◇ 이자율스왑계약

계약처	미결제약정금액			평가손익(I/S)			평가손익(자본조정)			계약일자	결제방법
	계	매매목적	위험회피 목적	계	매매목적	위험회피 목적	계	매매목적	위험회피 목적		
DEUTSCHE BANK	50,604	-	50,604	-	-	-	(-)123	-	(-)123	2003-10-15	차액정산
우리은행	308,760	308,760	-	(-)1,122	(-)1,122	-	-	-	-	2003-10-22 등	
CSFB외 1	100,000	-	100,000	(-)5,503	-	(-)5,503	-	-	-	2004-4-20	
BOA	104,380	104,380	-	1,355	1,355	-	-	-	-	2004-6-29	
ABN AMRO	104,380	104,380	-	1,036	1,036	-	-	-	-	2004-6-25	
계	668,124	517,520	150,604	(-)4,234	1,269	(-)5,503	(-)123	-	(-)123		

◇ 선물거래계약

2004년 12월 31일 현재 회사는 원재료 취득 및 매매를 목적으로 선물거래를 체결하고 있는 바, 그 평가내역은 다음과 같습니다. (단위:천원)

구분	계약단위(Lot)		평가액	평가이익	평가손실
	매입	매도			
원당	2,005	700	1,538,021	2,094,001	(-)555,980

원액	830	-	(-)391,555	-	(-)391,555
대두	-	244	(-)464,804	-	(-)464,804
계	2,835	944	681,662	2,094,001	(-)1,412,339

나. 리스크 관리에 관한 사항

(1) 무역자금 Hedge거래

- US\$100만 미만 수입대금은 전액 SIGHT로 결제함으로 원천적인 환위험을 방지함
- US\$100만 이상 수입대금은 기재즉시 당일의 시장환율로 선물환 매입거래를 통해 환위험을 Hedge함을 원칙으로 함.
- 연간 수출대금에 대한 Hedge는 적정한 환율에서 선물환 등의 파생상품거래를 통해 환위험을 Hedge함.

(2) 차입금 Hedge거래

- 차입금에 대해서는 전년말 환율대비 낮은 환율에서 선물환 등의 파생상품거래를 통해 Hedge함.

(3) 외환협의회 구성 및 운영

- 당사는 매월 외환협의회를 운영하여 환위험에 대한 사전경보체제를 구축하였으며, 현업부서 및 자금파트와 환율정보를 공유함.

7. 경영상의 주요계약 등

◇ 기술도입계약

계약상대방	체결시기	계약기간	계약의 목적 및 내용	대금수수방법
GLAXO SMITH KOREA	2003.08	2003 ~ 2008	판매 독점권	계약서에 의함
HORMEL社	1992.05	1992 ~ 2008	육가공 기술	"
최형기박사	1994.01	1994 ~ 특허만료까지	제약특허 및 제조기술	"
야쿠르트社	1998.06	1998 ~ 2008	제약특허 및 제조기술	"
김성순박사	2000.01	2000 ~ 2015	제약특허 및 제조기술	"
정종문교수	2000.03	2000 ~ 2005	제약특허 및 제조기술	"
몽상클레르社	2003.04	2003 ~ 2004	과자 및 케익류 제조기술	"

◇ 자산유동화 양도 계약

(1) 자산양도계약 또는 자산신탁계약

(단위 :백만원)

계약당사자		양도일 또는 신탁일	양도금액 또는 신탁금액 (평가금액)	비고 (계약상 특수한 내용등)
양도인 또는 위탁자	양수인 또는 수탁자			
CJ(주)	(주)국민은행	2004.11.23	234,151	국민은행은 씨제이제삼차유동화전문(유)에 1중수익권을 양도하고 씨제이제삼차유동화전문(유)가 채권을 발행 (채권발행액 : 2,103억원)

(2) 자산관리계약

1) 계약상대방 : (주)국민은행

2) 계약기간 :

- 2004.11.23 ~ 2007.11.28

3) 수탁자산의 종류 및 평가금액 :

- CJ(주)의 현재 발생한 또는 장래에 발생할 매출채권 234,151백만원

(2004.12.31 현재)

4) 자산관리업무의 범위 :

- 유동화자산의 관리, 처분 및 추심에 관한 업무
- 유동화자산에 수반되는 권리의 행사에 관한 업무
- 받을어음의 보관, 관리, 추심에 관한 업무
- 유동화자산에 관하여 지급받은 금원의 보관, 관리 및 지급업무
다만 통제적립금의 적립, 보관 및 지급업무는 제외함
- 관련 서류의 보관 및 관리업무
- 신탁계약 제9조에 의한 배분과 관련된 계산 및 가지급업무
- 기타 위 각호의 업무에 부수하는 업무

5) 수탁자산과 고유자산의 구분계리 여부

- 수탁자산과 고유자산에 대하여 별도의 관리대장을 작성, 비치하고 관련업무를 전산시스템을 이용하여 처리하는 경우에도 별도로 구분하여 관리하고 회계상으로 구분하여 계리함

6) 관리비용 및 관리수수료에 관한 사항

- 매월 1종수익권 권면액(2,103억원)의 1%를 12로 나눈 금액을 신탁재산에서 지급받음

8. 연구개발활동

가. 연구개발활동의 개요

(1) 연구개발 담당조직

○ 제약연구소 (115명)

- 제약연구소(99), R&D 지원 및 기획 (16)

○ 바이오연구소 (53명)

- 바이오연구소(47), R&D 기획(6)

○ 식품연구소(112명)

- 연구소장(1), 연구실장(2), TI&P팀(14), 연구지원(6), 포장개발팀(16), 건강식품센터(13), 쌀가공센터(9), 조미식품센터(17), 신선식품센터(15), 조리식품센터(6), 소재식품개발팀(13)

○ 사료연구소(18명)

- 연구소장(1), 연구개발팀(4), 분석연구팀(8), 품질경영파트(2), 배합비파트(3)

(2) 연구개발비용

(단위 : 백만원)

과 목	제52기	제51기	제50기	비 고
원 재 료 비	-	-	-	
인 건 비	21,272	19,951	17,623	
감 가 상 각 비	8,256	6,367	3,162	
위 탁 용 역 비	-	-	-	
기 타	18,640	17,190	13,108	
연구개발비용계	48,168	43,508	33,893	
회계처리	판매비와관리비	48,168	39,254	26,557
	개발비(무형자산)	-	4,254	7,336
연구개발비 / 매출액 비율 [연구개발비용계 ÷ 당기매출액 × 100]	1.9%	1.8%	1.5%	

- 개발비 중 제52기 상각금액: 2,219백만원

개발비 중 제51기 상각금액: 7,961백만원
 개발비 중 제50기 상각금액 : 6,392백만원

나. 연구개발 실적

연구과제	연구기관	연구결과 및 기대효과	제품명
심바스타틴	제약연구소	- 고혈압 치료제 zocor의 제네릭 제품	심바스타
카프레오마이신	"	- 결핵치료제	카파신
테이코플라닌	"	- 항생제	타포신
G-CSF	"	- 백혈구 감소증치료제	류코카인
신일본 뇌염백신	"	- 일본 뇌염 예방백신	
A형 간염백신	"	- A형 간염 예방백신	
쓰레오닌	바이오연구소	- 대균 유전자 조작을 통한 사료첨가물 (L-Threonine)생산	L-Threonine
반찬	식품연구소	- 일반찬류를 가공식품화한 반찬류 품목 확대	햇찬 8종
즉석밥 개발	"	- 소스를 첨가한 햇반의 다양화 및 신경로 유통제품개발	암웨이밥, 이탈리아소스밥
건강식품	"	- 인삼을 활용한 음료형태의 건강식품	한뿌리
업소용 조미신소재	"	- 업소용 칼국수 국물을 손쉽게 만들수 있는 제품	칼국수 국물내기
기능성 쌀개발	"	- 현미, 흑미를 활용한 기능성 쌀제품	발아현미쌀, 흑미쌀
쌀가공식품	"	- 쌀을 주원료로 한 즉석식품	쌀떡볶이
냉장복합밥	"	- 장유통 소스밥	냉장복합밥
원물간편스낵	"	- 레토르트공정을 이용한 과실원물식품	CJ맛밤
액상젤리	"	- 파우치용기를 활용한 입으로 마시는 젤리제품	과일하나
즉제품 다양화	"	- 햇반기술을 활용한 즉식품의 개발 및 제품 다양화	오차츠키죽, 삼계죽, 전복죽
편의식품	"	- Upgrade 동결건조식품	SFD 즉석국 4종
냉장면 개발	"	- 흠조리 숙면 신제품	볼로냐미트볼스파게티, 궁중동치미물냉면, 흠조리바지락칼국수 등
로누들	"	- 다이어트 소재를 활용한 면류 제품	다이어트면 로누들
죽개발	"	- 기출시된 죽3종에 이은 제품 다양화	쇠고기죽, 흰쌀죽, 가쓰오김죽

9. 기타 투자이사결정에 필요한 사항

가. 외부자금조달 요약표

[국내조달]

(단위 : 백만원)

조달원천	기초잔액	신규조달	상환등감소	기말잔액	비고
은행	585,174	8,717,597	8,963,606	339,165	
보험회사	-	-	-	-	
종합금융회사	-	-	-	-	
여신전문금융회사	-	-	-	-	
상호저축은행	-	-	-	-	
기타금융기관	-	-	-	-	
금융기관 합계	585,174	8,717,597	8,963,606	339,165	
회사채 (공모)	50,000	100,000	-	150,000	
회사채 (사모)	50,000	-	-	50,000	
유상증자 (공모)	-	-	-	-	
유상증자 (사모)	-	-	-	-	
자산유동화 (공모)	120,000	240,600	150,300	210,300	
자산유동화 (사모)	-	-	-	-	
기타	-	-	-	-	

조달원천	기초잔액	신규조달	상환등감소	기말잔액	비고
자본시장 합계	220,000	340,600	150,300	410,300	
주주·임원·관계회사차입금	-	-	-	-	
기타	-	-	-	-	
총계	805,174	9,058,197	9,113,906	749,465	

[해외조달]

(단위 : 백만원)

조달원천	기초잔액	신규조달	상환등감소	기말잔액	비고
금융기관	-	-	-	-	
해외증권(회사채)	97,728	-	-	97,728	
해외증권(주식등)	-	-	-	-	
자산유동화	-	-	-	-	
기타	1,271	-	1,271	-	옵션매수대금
총계	98,999	-	1,271	97,728	

나. 최근 3년간 신용등급

평가일	평가대상 유가증권등	신용등급	평가회사 (신용평가등급범위)	평가구분
2005.01.14	기업어음	A1	한기평(A1~D)	정기평가
2004.12.28	기업어음	A1	한신평(A1~D)	정기평가
2004.07.16	기업어음	A1	한기평(A1~D)	본평가
2004.03.16	기업어음	A1	한신평(A1~D)	본평가
2004.03.16	회사채	AA-	한신평(AAA~D)	본평가
2004.03.15	회사채	A+	한신정(AAA~D)	본평가
2004.02.24	ABS	AAA	한기평(AAA~D)	정기평가
2004.02.05	기업어음	A1	한기평(A1~D)	정기평가
2003.12.23	기업어음	A1	한신평(A1~D)	정기평가
2003.08.12	회사채	A+	한신평(AAA~D)	본평가
2003.08.12	회사채	A+	한신정(AAA~D)	본평가
2003.07.02	기업어음	A2+	한기평(A1~D)	본평가
2003.07.02	회사채	A+	한기평(AAA~D)	정기평가
2003.06.26	회사채	A+	한신평(AAA~D)	정기평가
2003.06.26	기업어음	A1	한신평(A1~D)	본평가
2003.02.21	ABS	AAA	한기평(AAA~D)	정기평가
2003.01.30	회사채	A+	한신정(AAA~D)	수시평가
2003.01.15	기업어음	A2+	한기평(A1~D)	정기평가
2002.12.23	기업어음	A2+	한신평(A1~D)	정기평가
2002.07.04	회사채	A	한신정(AAA~D)	정기평가
2002.06.28	기업어음	A2+	한기평(A1~D)	본평가
2002.05.30	기업어음	A2+	한신평(A1~D)	본평가
2002.04.04	회사채	A+	한기평(AAA~D)	정기평가
2002.03.29	회사채	A+	한신평(AAA~D)	정기평가
2002.01.18	기업어음	A2+	한기평(A1~D)	정기평가

다. 기타 중요한 사항

- 해당사항 없음.

III. 재무에 관한 사항

1. 요약재무정보

(단위 : 백만원)

구분	제 52 기	제 51 기	제 50 기	제 49 기	제 48 기
[유동자산]	374,375	481,775	387,097	409,172	511,767

구분	제 52 기	제 51 기	제 50 기	제 49 기	제 48 기
· 당좌자산	122,662	203,139	150,591	167,370	288,070
· 재고자산	251,713	278,636	236,506	241,802	223,697
[고정자산]	2,331,845	2,079,557	2,225,144	2,307,236	2,413,457
· 투자자산	1,335,168	1,094,731	1,178,936	1,229,977	1,334,488
· 유형자산	969,658	974,895	1,032,165	1,063,270	1,069,585
· 무형자산	7,019	9,931	14,043	13,989	9,384
자산총계	2,706,220	2,561,332	2,612,241	2,716,408	2,925,224
[유동부채]	762,527	807,121	1,047,962	1,092,843	945,289
[고정부채]	318,116	346,459	274,502	401,331	742,276
부채총계	1,080,643	1,153,580	1,322,464	1,494,174	1,687,565
[자본금]	147,157	138,944	138,943	137,047	136,334
[자본잉여금]	861,883	806,988	806,988	800,861	798,383
· 주식발행초과금	226,176	171,220	171,220	164,624	162,142
· 기타자본잉여금	635,707	635,768	635,768	636,237	636,241
[이익잉여금]	566,413	459,648	325,798	239,018	202,573
[자본조정]	50,124	2,172	18,048	45,308	100,369
자본총계	1,625,577	1,407,752	1,289,777	1,222,234	1,237,659
매출액	2,544,367	2,405,508	2,231,581	2,310,925	2,182,477
영업이익	152,058	185,544	204,419	188,609	144,395
경상이익	210,527	213,823	152,893	72,447	80,854
당기순이익	154,059	168,367	107,271	53,559	58,433

◇ 제 52기 : 생활사업부문을 CJ라이온(주)에 현물출자방식으로 이관하였음.

◇ 제 51기 : 해당사항 없음.

◇ 제 50기 : 해당사항 없음.

◇ 제 49기 :

- 2001년 10월부터 ERP 시스템을 구축하여 운용함에 따라 재고자산의 평가를 보다 합리적으로 할 목적으로 2001 회계연도 초부터 재고자산의 평가방법을 선입선출법에서 ERP 시스템이 가정하는 이동평균법으로 변경함. 다만, 미착품은 전기와 동일하게 개별법으로 평가함.

- 화장품사업부문을 CJ엔프라니(주)에 현물출자방식으로 이관하였고, 음료사업부문을 롯데칠성음료(주)에 양도함.

◇ 제 48기 :

- (주) 씨제이코퍼레이션과 2000년 10월 30일자로 합병계약을 체결하고 2000년 11월 14일 이사회 결의를 거쳐 2000년 12월 31일자로 동 회사를 흡수합병함.

- 외식사업부문을 푸드빌(주)(現 CJ푸드빌)에 양도하였고, 엔터테인먼트사업부문을 CJ엔터테인먼트(주)에 현물출자 및 사업양수도방식으로 이관하였음.

2. 재무제표 이용상의 유의점

가. 재무제표 작성기준

당사는 회계처리 및 재무제표 등의 작성에 있어서 기업회계기준을 따르고 있으며 당사가 작성한 재무제표에 대한 공인회계사의 감사의견은 다음과 같습니다.

구분	제 52 기 (2004.1.1~2004.12.31)	제 51 기 (2003.1.1~2003.12.31)	제 50 기 (2002.1.1~2002.12.31)
감사인	삼일회계법인	삼일회계법인	삼일회계법인
감사의견	적정의견	적정의견	적정의견

회사의 재무제표는 대한민국의 기업회계기준서 제1호 내지 제13호(제11호는 제외)를 포함한 기업회계기준에 따라 작성되었으며, 재무제표를 작성하기 위하여 채택한 중요한 회계정책은 2004회계연도부터 적용되는 대한민국의 기업회계기준서 제10, 12, 13호의 적용에 따른 사항을 제외하고는 2003년 12월 31일로 종료하는 회계기간에 대한 재무제표 작성시 채택한 회계정책과 동일합니다.

또한 「요약재무정보」 및 「재무제표」에 기재된 내용은 기업회계기준과 합치하며, 정기주주총회승인

재무제표와 일치합니다.

나. 기업회계기준 등의 위반사항

(1) 재무제표를 수정하여야 하는 위반사항

- 해당사항 없음.

(2) 재무제표 수정과 관련없는 위반사항

- 해당사항 없음.

다. 기타 유의하여야 할 사항

◇ 제 52 기

- 회사는 '기업회계기준서 제10호 재고자산'의 적용에 따라 재고자산의 시가가 장 부가액 이하로 하락하여 발생한 평가손실 및 정상적으로 발생한 감모손실을 판매 비와관리비 또는 영업외비용으로 계상하던 것을 매출원가에 가산하는 방식으로 변경하였음. 이러한 회계정책의 변경으로 인하여 종전의 방식에 의하였을 때 보다 당기의 매출원가 및 매출총이익이 각각 17,110백만원이 증가 및 감소하였음. 비교표시된 전기 손익계산서도 당기 재무제표와의 비교를 용이하게 하기 위하여 재고자산평가 및 감모손실 13,292백만원을 판매비와관리비 또는 영업외 비용에서 매출원가로 계정재분류 하였음. 이러한 변경사항은 순자산가액 나 경상이익 및 당기순이익에는 영향을 미치지 아니함.

◇ 제 51 기

- 회사는 기업회계기준서 제8호 '유가증권'의 적용에 따라 유가증권을 재분류하였 으며, 이러한 유가증권 분류의 변경으로 인하여 회사가 종전의 방식에 의하였 을 때보다 당기순이익 및 처분전이익잉여금은 각각 26천원만큼 증가하였음.

비교표시된 전기재무제표는 기업회계기준서 경과조치에 따라 종전의 기 준을 적용하여 처리하였으나, 당기 재무제표와의 비교를 용이하게 하기 위하여 유가증권, 투자유가증권 및 자본조정은 당기 재무제표의 분류기준에 따라 재분 류하였음.

- 회사는 기업회계기준서 제4호 '수익인식'의 적용에 따라 재화나 용역에 대한 위 탁중개용역(수출판매대행업)에 대해 수익을 총액으로 인식하는 방법에서 순액으 로 인식하는 방법으로 변경하였음. 비교표시된 2002년 12월 31일로 종료되는 회 계연도의 손익계산서는 2002년 12월 31일 현재 유효하게 적용되었던 종전의 한 국의 기업회계기준에 따라 작성되었으나, 비교목적으로 다음의 사항을 반영하여 재작성하였음. 회사가 기업회계기준서 제4호 '수익인식'을 적용함에 따라 종전의 대한민국의 기업회계기준과 비교하여 당기 및 전기 매출 및 매출원가에 미친 효

과는 다음과 같음.

(단위:백만원)

구 분	매출 증가(감소)		매출원가 증가(감소)	
	2003	2002	2003	2002
위탁및중개용역에 대한 수익의 순액 인식	₩ (39,052)	₩ (47,697)	₩ (39,052)	₩ (47,697)

◇ 제 50 기

- 회사는 2002년 10월 17일자 임시주주총회의 결의에 의거 회사의 상호를 제일제당주식회사에서 CJ주식회사로 변경하였음.

- 회사는 한국회계연구원 회계기준위원회가 제정한 기업회계기준서 제6호 '대 차대조표일 후 발생한 사건'을 2002년 회계연도부터 조기 적용함. 동 기준서의 적용에 따라 회사는 당해연도의 이익잉여금처분계산서에 포함된 배당을 당기 의 대차대조표에 부채(미지급배당금)로 인식하고 대차대조표는 이익잉여금처분 후의 재무상태를 표시하는 방법에서, 이익잉여금처분계산서에 포함된 배당을 당기의 부채로 인식하지 아니하고 대차대조표에는 이익잉여금처분 전의 재무 상태를 표시하는 방법으로 변경함. 이로 인하여 회사의 당기와 전기의 자본(부채) 은 종전의 방법에 의하였을 경우에 비하여 각각 34,516백만원과 20,491백만원이 증가(감소)표시되었음. 비교표시된 전년도 재무제표는 변경된 회계정책이 전년 도에도 적용되었을 경우를 가정하여 재작성함.

- 특수관계자와의 거래로 매출등 수익이 242,264백만원, 매입등 비용이 378,517 백만원이 있으며, 당기말 현재 특수관계자에 대한 채권 및 채무는 각각 34,333

백만원과 85,622백만원임.

◇ 제 49 기

- 2001년 10월부터 ERP 시스템을 구축하여 운용함에 따라 재고자산의 평가를 보다 합리적으로 할 목적으로 2001 회계연도 초부터 재고자산의 평가방법을 선입선출법에서 이동평균법으로 변경함. 이러한 회계변경에 따른 누적효과 및 당기 재무제표에 미치는 영향을 합리적으로 결정하는 것은 불가능함.
- 자산유동화에 관한 법률에 의한 자산유동화를 위하여 2001년 12월 6일자로 특정 거래처 2,805개사(대차대조표일 현재 2,765개사)에 대한 2001년 10월 31일 현재의 매출채권 172,956백만원(대차대조표일 현재 185,320백만원) 및 동일이후 2004년 11월 30일까지 발생될 매출채권을 (주)국민은행신탁에 양도함. 이러한 자산유동화에 따라 회사는 당기중 (주)국민은행신탁으로부터 120,000백만원 상당액의 현금을 수령하였으며, (주)국민은행신탁이 발행한 무액면 제2종수익증서 63,467백만원(대차대조표일 현재잔액)을 투자유가증권으로 계상하고 매출채권 양도로 발생한 매출채권매각손실 1,289백만원을 영업외손실로 계상함.
- 투자유가증권 중 삼성전자(주) 주식 11,558백만원(취득원가)을 처분하고 119,148백만원을 투자자산처분이익으로 계상하였으며, 드림라인(주) 주식 185,340백만원(취득원가)을 처분하고 91,479백만원을 투자자산처분손실로 계상함.
- 특수관계자와의 거래로 매출등 수익이 232,769,백만원, 매입등 비용이 381,730백만원이 있으며, 당기말 현재 특수관계자에 대한 채권 및 채무는 각각 25,714백만원과 80,169백만원임.
- 회사의 영업은 1997년말 외환위기로 시작된 우리나라와 아시아지역국가들의 전반적 경제침체 등에 의해 영향을 받아 왔으며, 이러한 현상은 당분간 지속될 것으로 예상이 되며, 본 재무제표는 이러한 불확실성으로 인하여 발생가능한 조정사항이 반영되지 않았음.
- 화장품사업부문(자산 23,095백만원, 부채 835백만원)을 ,CJ엔프라니(주)에 현물출자방식으로 이관하였으며, 음료사업부문(자산 6,893백만)을 롯데칠성음료(주)에 양도하고, 13,488,648천원을 사업부매각이익으로 영업외수익으로 계상함.

◇ 제 48 기

- (주)삼구쇼핑의 지분 30%를 인수하여 (주)CJ삼구쇼핑으로 변경함.
엔터테인먼트 사업부문을 CJ엔터테인먼트(주)에 현물출자 및 사업양수도 방식으로 이관, 외식사업부문을 신설회사인 푸드빌(주)에 양도함.

3. 회계정보에 관한 사항

가. 대손충당금 설정현황

(1) 최근 3사업연도의 계정과목별 대손충당금 설정내역

(단위 : 백만원,%)

구분	계정과목	채권 총액	대손충당금	대손충당금 설정률
제52기	매출채권	32,114	959	3.0
	장기매출채권	131	32	24.4
	미수금	47,562	2,281	4.8
	합계	79,807	3,272	4.1
제51기	매출채권	50,198	1,874	3.7
	장기매출채권	421	105	24.9
	미수금	33,786	24	0.1
	합계	84,405	2,003	2.4
제50기	매출채권	69,469	2,929	4.2
	장기매출채권	565	80	14.2
	미수금	27,052	172	0.6
	합계	97,086	3,181	3.3

(2) 최근 3사업연도의 대손충당금 변동현황

(단위 : 백만원)

구 분	제52기	제51기	제50기
1. 기초 대손충당금 잔액합계	2,003	3,181	4,952
2. 순대손처리액(①-②±③)	26,356	629	2,221
① 대손처리액(상각채권액)	26,356	629	2,221
② 상각채권회수액	-	-	-
③ 기타증감액	-	-	-
3. 대손상각비 계상(환입)액	27,625	(-)549	450
4. 기말 대손충당금 잔액합계	3,272	2,003	3,181

(3) 매출채권관련 대손충당금 설정방침

○ 회사는 매출채권에 대한 대손충당금을 과거 대손경험률에 따라 산정하고 있으며, 대손경험률은 과거 5년간 외상매출액의 합계액 대비 과거 5년간 대손금의 비율로 계산하고 있음.

대손경험률을 산정함에 있어서 대손금의 해당여부를 판단하는 대손처리기준은 법인세 시행령 제62조 제1항 각호와 같음.

대손경험률이 1% 미만일 경우 매출채권에 대한 대손충당금 설정률을 1%로 적용 하고 있음.

한편, 거래처가 대금을 회입함에 있어 다음과 같은 상태를 보일 경우 각각에 대해 별도로 산정한 대손률을 적용하고 있음.

- 법정관리 혹은 화의대상업체로서 채권회수 기일에 따른 대금의 회입이 1회 이상 지체될 경우 20%

- 거래처 부도로 인해 담보 부동산이 경매에 계류된 상태의 경우 20%
- 매출채권의 회수와 관련되어 소송이 진행 중일 경우 20%
- 거래처 부도 후 은닉 재산을 추적 중일 경우 75%
- 부도거래처의 재산이 없어 회수가 불가능한 것으로 보일 경우 100%
- 기타 이와 준하는 상태에 있는 경우

(4) 당해 사업연도말 현재 경과기간별 매출채권잔액 현황

(단위 : 백만원)

구 분		6월 이하	6월 초과 1년 이하	1년 초과 3년 이하	3년 초과	계
금 액	일반	23,065	2,434	68	59	25,626
	특수관계자	6,619	-	-	-	6,619
	계	29,684	2,434	68	59	32,245
구성비율		92.1%	7.5%	0.2%	0.2%	100.0%

나. 재고자산의 보유 및 실사내역 등

(1) 최근 3사업연도의 재고자산의 사업부문별 보유현황

(단위 : 백만원)

사업부문	계정과목	제52기	제51기	제50기	비고
식품사업 부문	상품	627	3,773	2,854	
	제품	34,246	33,613	28,180	
	부제품	4	3	5	
	재공품	2,996	7,826	5,674	
	원재료	13,497	12,068	10,602	
	부재료	1,436	1,611	1,100	
	저장품	2,345	2,143	2,169	
	미착품	5,722	6,003	5,804	
	소 계	60,873	67,040	56,388	

사업부문	계정과목	제52기	제51기	제50기	비고
당분유 사업부문	상품	1,023	2,369	1,794	
	제품	37,331	27,156	25,818	
	부제품	12	26	67	
	재공품	16,567	9,987	5,858	
	원재료	24,193	29,837	14,888	
	부재료	974	1,010	915	
	저장품	1,978	1,747	1,851	
	미착품	37,350	50,545	56,529	
	소 계	119,428	122,677	107,720	
사료 사업부문	상품	170	112	295	
	제품	2,103	2,188	2,351	
	부제품	-	-	-	
	재공품	-	-	-	
	원재료	12,899	15,941	13,843	
	부재료	-	-	-	
	저장품	356	350	343	
	미착품	4,056	13,526	4,051	
	소 계	19,584	32,117	20,883	
정밀화학 사업부문	상품	1,038	6,533	3,489	
	제품	14,274	24,210	23,844	
	부제품	49	-	-	
	재공품	4,343	3,830	2,950	
	원재료	5,209	6,459	4,993	
	부재료	2,287	1,550	2,416	
	저장품	2,349	3,541	3,023	
	미착품	781	1,429	1,329	
	소 계	30,330	47,552	42,044	
기타 사업부문	상품	9,126	3,250	3,174	
	제품	531	511	345	
	부제품	-	-	-	
	재공품	340	324	593	
	원재료	1,145	773	400	
	부재료	71	5	2	
	저장품	912	764	407	
	미착품	10,336	4,617	4,551	
	소 계	22,461	10,244	9,472	
합 계	상품	11,984	16,037	11,606	
	제품	88,485	87,678	80,538	
	부제품	65	29	72	
	재공품	24,246	21,967	15,075	
	원재료	56,943	65,078	44,726	
	부재료	4,768	4,176	4,433	
	저장품	7,940	8,545	7,793	
	미착품	58,245	76,120	72,264	
	합 계	252,676	279,630	236,507	
총자산대비 재고자산 구성비율(%) [재고자산합계÷기말자산총계×100]		9.3%	10.9%	9.1%	
재고자산회전율(회수) [연환산 매출원가÷{(기초재고+기말재고)÷2}]		6.6 회	6.3 회	6.2 회	

(2) 재고자산의 실사내역 등

○실사일자

- 당사는 2004 사업연도의 재무제표를 작성함에 있어서 2005년 1월 3일을 기준으로 재고실사를 실시하였습니다. 한편, 당사는 2004년 12월 31일부터 2005년 1월 3일에는 공장 가동 및 재고자산의 이동이 없었으므로 대차대조표 현재 재고자산은 실사일 현재의 재고자산과 일치하는 것으로 간주하였습니다.

○재고실사시 전문가의 참여 또는 감사인의 임회여부 등

- 당사의 동 일자 재고실사시에는 2004 사업연도 재무제표의 외부감사인인 삼일 회계법인 소속 공인회계사의 임회하에 실시되었습니다.

○장기체화재고 등의 현황

- 해당 사항 없음.

○기타 사항

- 당사는 2004년 12월 31일 현재 당사가 보관하고 있는 재고자산은 담보로 제공된 사실이 없습니다.

다. 최근 5사업연도의 회계기준 변경내용 및 그 사유

◇ 제 52 기

- 회사는 '기업회계기준서 제10호 재고자산'의 적용에 따라 재고자산의 시가가 장부가액 이하로 하락하여 발생한 평가손실 및 정상적으로 발생한 감모손실을 판매비와관리비 또는 영업외비용으로 계상하던 것을 매출원가에 가산하는 방식으로 변경하였음.

◇ 제 51 기

- 회사는 기업회계기준서 제8호 '유가증권'의 적용에 따라 유가증권을 재분류하였음.

- 회사는 기업회계기준서 제4호 '수익인식'의 적용에 따라 재화나 용역에 대한 위탁 및 중개용역(수출판매대행업)에 대해 총액으로 인식하는 방법에서 순액으로 인식하는 방법으로 변경하였음.

◇ 제 50 기

- 회사는 한국회계연구원 회계기준위원회가 제정한 기업회계기준서 제6호 '대차대조표일 후 발생한 사건'을 2002년 회계연도부터 조기 적용함. 동 기준서의 적용에 따라 회사는 당해연도의 이익잉여금처분계산서에 포함된 배당을 당기의 대차대조표에 부채(미지급배당금)로 인식하고 대차대조표는 이익잉여금처분 후의 재무상태를 표시하는 방법에서, 이익잉여금처분계산서에 포함된 배당을 당기의 부채로 인식하지 아니하고 대차대조표에는 이익잉여금처분 전의 재무상태를 표시하는 방법으로 변경함.

◇ 제 49 기

- 회사는 2001년 10월부터 ERP시스템을 구축하여 운영하고 있으며, 동 시스템이 가정하는 재고자산의 평가방법은 이동평균법임. 회사는 재고자산의 평가를 보다 합리적으로 할 목적으로 2001회계연도초부터 재고자산평가방법을 선입선출법에서 이동평균법으로 변경함.

◇ 제 48 기

- 변경 사항 없음.

라. 최근 5사업연도 중 당기순손실이 발생한 사업연도와 그 주요원인

- 해당사항 없음.

마. 최근 5사업연도 중 직전사업연도대비 당기순이익 증감율이 30% 이상이거나 흑자전환인 사업연도와 그 주요원인

◇ 제 51 기

- 계열사 손익 증가에 따른 지분법 평가이익의 증가 및 유형자산 처분에 따른 이익 발생 등에 의해 당기순이익이 전년대비 57% 증가함.

◇ 제 50 기

- 전년대비 환율하락(USD/KRW : 1,326.1 → USD/KRW : 1,200.4)으로 인한

환차익 및 환산손익의 증가 및 차입금 감소로 인한 이자비용 감소, 그리고 계열사 손익의 증가에 따른 지분법평가손익의 증가 등에 의해 당기순이익이 전년대비 100% 증가함.

◇ 제 48 기

- 연말 환율인상(USD/KRW : 1,145.4→ USD/KRW : 1,259.7)으로 인한 환차손, 계열사 지분법에 의한 평가손, 계열사투자에 따르는 금융비용 증가, 그리고 IMF 기간 중 억제되었던 판관비의 증가 등 에 의해 당기순이익이 전년대비 51% 감소 함.

바. 당해 사업연도의 시장성없는 지분성증권 평가 현황

(1) 공정가액으로 평가한 시장성없는 지분성증권 내역

- 해당사항 없음.

(2) 시장성없는 지분성증권의 평가방법등

- 해당사항 없음.

4. 재무제표

가. 대차대조표

대 차 대 조 표

제 52 기 2004.12.31 현재

제 51 기 2003.12.31 현재

CJ주식회사

(단위 : 천원)

과 목	제 52 기		제 51 기	
	금 액		금 액	
자 산				
1. 유 동 자 산		(374,375,360)		(481,774,532)
(1) 당 좌 자 산		(122,662,122)		(203,138,885)
1. 현금및현금등가물		16,208,293		14,726,937
2. 단기금융상품		4,971,082		4,220,953
3. 단기매도가능증권		263		42,982,983
4. 매 출 채 권	32,113,907		50,198,069	
대 손 총 당 금	959,043	31,154,864	1,874,761	48,323,308
5. 단 기 대 여 금		107,070		39,270
6. 미 수 금	47,562,264		33,785,871	
대 손 총 당 금	2,281,361	45,280,903	23,832	33,762,039
7. 미 수 수 익		523,894		22,372,636
8. 선 급 금		589,704		203,981
9. 선 급 비 용		8,185,005		9,788,237
10. 예 처 보 증 금		14,993,587		6,406,543
11. 전 도 금		647,457		535,741
12. 파생상품자산		-		19,776,257
(2) 재 고 자 산		(251,713,238)		(278,635,647)
1. 상 품		11,983,969		16,037,174
2. 제 품		88,485,071		87,678,353
3. 부 제 품		65,063		29,222
4. 재 공 품		24,246,378		21,966,697
5. 원 재 료		56,942,662		65,077,778
6. 부 재 료		4,767,983		4,176,395
7. 저 장 품		7,939,836		8,544,970
8. 미 착 품		58,245,412		76,119,638
9. 재고자산평가충당금		(963,136)		(994,580)

과 목	제 52 기		제 51 기	
	금 액		금 액	
II. 고정 자산		(2,331,845,177)		(2,079,557,287)
(1) 투자 자산		(1,355,168,440)		(1,094,731,344)
1. 장기금융상품		121,000		126,500
2. 장기매도가능증권		89,145,201		98,265,920
3. 지분법적용투자주식		1,136,311,580		884,564,669
4. 장 기 대 여 금		40,362,556		40,832,395
5. 장기성매출채권	131,280		420,732	
대 손 총 당 금	31,649	99,631	105,277	315,455
6. 보 증 금		50,025,986		42,161,683
7. 이연법인세차		39,102,486		28,464,722
(2) 유형 자산		(969,657,971)		(974,895,076)
1. 토 지		473,418,613		479,032,878
2. 건 물	353,593,492		361,857,261	
감가상각누계액	109,015,767	244,577,725	98,340,704	263,516,557
3. 구 축 물	45,926,652		47,013,186	
감가상각누계액	20,103,476	25,823,176	19,701,300	27,311,886
4. 기 계 장 치	413,312,628		430,302,608	
감가상각누계액	298,535,842	114,776,786	313,751,448	116,551,160
5. 차 량 운 반 구	5,927,030		5,553,767	
감가상각누계액	4,776,600	1,150,430	4,197,282	1,356,485
6. 공구기구비품	249,189,652		248,411,858	
감가상각누계액	192,368,998	56,820,654	176,779,466	71,632,392
7. 정 원	3,784,874		3,679,625	
감가상각누계액	888,350	2,896,524	817,016	2,862,609
8. 건설중인자산		50,194,063		12,631,109
(3) 무 형 자 산		(7,018,766)		(9,930,867)
1. 영 업 권		920,539		1,553,693
2. 산 업 재 산 권		2,640,425		2,700,118
3. 개 발 비		3,457,802		5,677,056
자 산 총 계		2,706,220,537		2,561,331,819
부 채				
I. 유 동 부 채		(762,527,410)		(807,121,068)
1. 매 입 채 무		120,416,794		106,804,392
2. 단 기 차 입 금		167,984,850		331,884,420
3. 미 지 급 금		148,086,717		100,629,821
4. 선 수 금		10,330,079		8,487,862
5. 예 수 금		4,641,743		35,443,619
6. 미 지 급 비 용		44,474,149		49,368,276
7. 미지급법인세		52,141,133		6,711,137
8. 예 수 보 증 금		25,368,196		28,611,487
9. 유동성장기부채		178,000,293		136,967,474
10. 파생상품부채		11,083,456		2,212,580
II. 고 정 부 채		(318,116,407)		(346,459,261)
1. 사 채	242,225,387		198,805,825	
장기미지급이자	1,458,915		875,435	

과 목	제 52 기		제 51 기	
	금	액	금	액
사채할인발행차금	1,424,328	242,259,974	1,794,099	197,887,161
2. 장 기 차 입 금		43,179,615		117,521,281
3. 퇴직급여충당금	76,960,884		79,829,143	
퇴직보험예치금	42,546,842		46,362,451	
국민연금전환금	1,737,224	32,676,818	2,415,873	31,050,819
부 채 총 계		1,080,643,817		1,153,580,329
자 본				
I. 자 본 금		(147,157,145)		(138,943,465)
1. 보통주자본금		119,974,635		112,019,280
2. 우선주자본금		27,182,510		26,924,185
II. 자 본 잉 여 금		(861,883,241)		(806,987,589)
1. 주식발행초과금		226,176,360		171,219,323
2. 기타자본잉여금		635,706,881		635,768,266
III. 이 익 잉 여 금		(566,412,798)		(459,648,419)
1. 이 익 준 비 금		66,794,782		62,065,332
2. 기업합리화적립금		54,804,727		54,804,727
3. 재무구조개선적립금		6,709,860		6,709,860
4. 연구및인력개발준비금		275,172,642		163,857,629
5. 수출손실준비금		720,000		1,850,000
6. 해외시장개척준비금		1,100,000		1,494,000
7. 자사주처분손실준비금		6,551,913		-
8. 처분전이익잉여금 (당기순이익 - 당기 : 154,058,874천원 전기 : 168,366,871천원)		154,558,874		168,866,871
IV. 자 본 조 정		(50,123,536)		(2,172,017)
1. 자 기 주 식		(26,461,996)		(26,461,996)
2. 매도가능증권평가이익		2,351,191		779,537
3. 매도가능증권평가손실		(1,240,475)		(4,093,128)
4. 지분법적용투자주식평가이익		165,815,245		46,927,614
5. 지분법적용투자주식평가손실		(94,787,540)		(18,049,284)
6. 파생상품평가손실		(122,811)		(193,616)
7. 주식매수선택권		4,569,922		3,262,890
자 본 총 계		1,625,576,720		1,407,751,490
부채와자본총계		2,706,220,537		2,561,331,819

제 50 기 2002.12.31 현재

CJ주식회사

(단위 : 천원)

과 목	제 50 기	
	금	액
자 산		
I. 유 동 자 산		387,097,377
(1) 당 좌 자 산		150,590,925
1. 현금및현금등가물		18,653,553
2. 단기금융상품		10,426,526

과 목	제 50 기	
	금	액
3. 단기매도가능증권		46
4. 매 출 채 권	69,468,806	
대 손 총 당 금	(-)2,929,220	66,539,586
5. 단 기 대 여 금		100,000
6. 미 수 금	27,052,413	
대 손 총 당 금	(-)171,683	26,880,730
7. 미 수 수 익		14,004,897
8. 선 급 금		134,159
9. 선 급 비 용		6,952,689
10. 예 치 보 증 금		4,347,715
11. 전 도 금		462,764
12. 통 화 선 도		773,374
13. 이 자 율 스왑		1,314,886
(2) 재 고 자 산		236,506,452
1. 상 품		11,606,127
2. 제 품		80,537,371
3. 부 제 품		71,704
4. 재 공 품		15,074,587
5. 원 재 료		44,725,653
6. 부 재 료		4,433,481
7. 저 장 품		7,793,061
8. 미 착 품		72,264,468
II. 고 정 자 산		2,225,143,883
(1) 투 자 자 산		1,178,935,367
1. 장 기 금 융 상 품		229,500
2. 장 기 매 도 가 능 증 권		210,207,680
3. 지 분 법 적 용 투 자 주 식		816,206,902
4. 장 기 대 여 금		41,060,514
5. 장 기 성 매 출 채 권	564,958	
현 재 가 치 할 인 차 금	(-)166,078	
대 손 총 당 금	(-)80,075	318,805
6. 보 증 금		35,544,524
7. 매 입 옵션		29,682,316
8. 이 연 법 인 세 차		45,685,126
(2) 유 형 자 산		1,032,164,854
1. 토 지		531,902,410
2. 건 물	339,752,399	
감 가 상 각 누 계 액	(-)82,010,709	257,741,690
3. 구 축 물	46,534,403	
감 가 상 각 누 계 액	(-)16,873,783	29,660,620
4. 기 계 장 치	381,613,381	
감 가 상 각 누 계 액	(-)280,044,456	101,568,925
5. 차 량 운 반 구	4,682,641	
감 가 상 각 누 계 액	(-)3,635,012	1,047,629
6. 공 구 기 구 비 품	227,194,347	
감 가 상 각 누 계 액	(-)148,499,752	78,694,595
7. 정 원	3,519,814	
감 가 상 각 누 계 액	(-)715,689	2,804,125
8. 건 설 중 인 자 산		28,274,905
9. 미 착 기 계 장 치		469,955
(3) 무 형 자 산		14,043,662

과 목	제 50 기	
	금	액
1. 영 업 권		1,590,832
2. 산 업 재 산 권		3,068,572
3. 개 발 비		9,384,258
자 산 총 계		2,612,241,260
부 채		
I. 유 동 부 채		1,047,962,415
1. 매 입 채 무		106,317,147
2. 단 기 차 입 금		240,249,599
3. 미 지 급 금		99,279,682
4. 선 수 금		16,060,119
5. 예 수 금		9,755,859
6. 미 지 급 비 용		109,239,716
7. 미 지 급 법 인 세		44,118,441
8. 예 수 보 증 금		16,312,018
9. 유 동 성 장 기 부 채		406,629,834
10. 통 화 스왑		-
II. 고 정 부 채		274,501,667
1. 사 채	199,042,886	
장기미지급이자	312,649	
사채할인발행차금	(-)3,581,056	195,774,479
2. 장 기 차 입 금		48,190,743
3. 장 기 미 지 급 금	1,270,785	
현재가치할인차금	(-)358,022	912,763
4. 퇴 직 급 여 총 당 금	80,523,778	
퇴 직 보 험 예 지 금	(-)47,652,652	
국 민 연 금 전 환 금	(-)3,247,444	29,623,682
부 채 총 계		1,322,464,082
자 본		
I. 자 본 금		138,943,465
1. 보 통 주 자 본 금		112,019,280
2. 우 선 주 자 본 금		26,924,185
II. 자 본 잉 여 금		806,987,589
1. 주 식 발 행 초 과 금		171,219,323
2. 기 타 자 본 잉 여 금		635,768,266
III. 이 익 잉 여 금		325,797,697
1. 이 익 준 비 금		58,613,717
2. 기 업 합 리 화 적 립 금		54,804,727
3. 재 무 구 조 개 선 적 립 금		6,709,860
4. 연 구 및 인 력 개 발 준 비 금		91,685,301
5. 수 출 손 실 준 비 금		4,110,000
6. 해 외 시 장 개 척 준 비 금		2,127,333
7. 처 분 전 이 익 잉 여 금 (당기순이익 - 50기 : 107,270,732천원)		107,746,759
IV. 자 본 조 정		18,048,427
1. 자 기 주 식		(-)4,622,287
2. 매 도 가 능 증 권 평 가 이 익		2,111,635
3. 매 도 가 능 증 권 평 가 손 실		(-)16,151,255
4. 지 분 법 적 용 투 자 주 식 평 가 이 익		44,280,300
5. 지 분 법 적 용 투 자 주 식 평 가 손 실		(-)8,854,939
6. 파 생 상 품 평 가 손 익		-

과 목	제 50 기	
	금	액
7. 주식매수선택권		1,284,973
자 본 총 계		1,289,777,178
부채와자본총계		2,612,241,260

나. 손익계산서

손 익 계 산 서

제52기 (2004.1.1 부터 2004.12.31 까지)

제51기 (2003.1.1 부터 2003.12.31 까지)

CJ주식회사

(단위 : 천원)

과 목	제 52 기		제 51 기	
	금	액	금	액
I. 매출액		2,544,367,124		2,405,508,191
1. 국내 매출액	2,243,680,358		2,094,732,936	
2. 수출액	298,082,387		308,296,297	
3. 부제품매출액	2,604,379		2,478,958	
II. 매출원가		1,755,494,420		1,624,314,900
1. 기초상품및제품재고액	102,750,168		92,215,202	
2. 당기제품제조원가	1,544,005,929		1,414,586,011	
3. 당기상품매입액	363,169,004		328,076,737	
4. 부제품매입액	2,399,546		2,492,240	
5. 타계정에서 대체액	103,756,079		103,000,233	
6. 타계정으로 대체액	(260,879,499)		(213,305,355)	
7. 당기말상품및제품재고액	(99,706,807)		(102,750,168)	
III. 매출총이익		788,872,704		781,193,291
IV. 판매비와관리비		636,815,105		595,648,810
1. 급여	100,634,518		101,411,553	
2. 퇴직급여	14,354,500		13,914,268	
3. 복리후생비	17,420,874		16,426,816	
4. 수도광열비	3,009,660		2,868,195	
5. 소모품비	1,270,849		1,087,640	
6. 비품비	579,344		624,740	
7. 도서인쇄비	5,401,763		5,366,022	
8. 여비교통비	13,405,024		11,167,604	
9. 통신비	3,705,971		3,130,769	
10. 차량유지비	2,328,750		2,172,191	
11. 임차료	5,908,942		4,000,277	
12. 감가상각비	38,458,697		34,615,290	
13. 수선비	1,938,226		2,278,730	
14. 보험료	2,427,409		2,858,285	
15. 세금과공과	8,018,247		7,559,067	
16. 지급수수료	146,532,894		123,288,863	
17. 광고선전비	46,101,798		42,456,390	
18. 판촉비	50,165,029		45,841,058	
19. 운반비	106,622,510		102,955,910	
20. 포장비	1,271,231		1,165,707	
21. 조사연구비	24,891,218		26,508,489	
22. 교육훈련비	7,995,837		5,016,712	
23. 교제비	747,762		974,762	
24. 행사비	20,868,913		20,517,523	
25. 회의비	5,785,495		4,811,633	
26. 무형자산상각비	3,719,383		9,342,478	

과목	제 52 기		제 51 기	
	금	액	금	액
27. 주식보상비용	1,592,664		1,810,298	
28. 잡 비	1,657,597		1,477,540	
V. 영 업 이 익		152,057,599		185,544,481
VI. 영 업 외 수 익		232,576,537		160,298,053
1. 이 자 수 익	10,345,898		18,242,657	
2. 배 당 금 수 익	3,543,766		3,707,334	
3. 임 대 료	811,996		869,844	
4. 외 환 차 익	37,567,413		13,572,428	
5. 외화환산이익	34,317,371		2,275,606	
6. 지분법평가이익	37,906,110		42,410,970	
7. 매도가능증권처분이익	796,607		19,560,271	
8. 지분법적용투자주식처분이익	14,214,355		-	
9. 투자자산처분이익	1,960		-	
10. 유형자산처분이익	43,516,998		33,691,933	
11. 무형자산처분이익	-		32,114	
12. 대손충당금환입	1,968,979		549,928	
13. 파생상품거래이익	23,688,116		7,537,809	
14. 파생상품평가이익	6,117,158		7,331,581	
15. 사채평가이익	5,502,613		-	
16. 잡 이 익	12,277,197		10,515,578	
VII. 영 업 외 비 용		174,107,257		132,019,862
1. 이 자 비 용	27,222,326		37,013,118	
2. 매출채권매각손실	12,642,262		9,762,248	
3. 기타의대손상각비	29,594,247		-	
4. 외 환 차 손	6,291,501		10,152,006	
5. 외화환산손실	2,751,584		11,935,774	
6. 기 부 금	7,704,706		4,369,900	
7. 매도가능증권감액손실	44,606,000		2,107,270	
8. 매도가능증권처분손실	1,738,809		4,954,245	
9. 투자자산처분손실	50,000		-	
10. 유형자산처분손실	1,160,526		959,797	
11. 무형자산처분손실	12,000		-	
12. 법인세추납액	766,311		2,063,640	
13. 파생상품거래손실	18,312,474		10,027,995	
14. 파생상품평가손실	9,669,965		6,460,300	
15. 사채평가손실	-		1,077,825	
16. 잡 손 실	11,584,546		31,135,744	
VIII. 경 상 이 익		210,526,879		213,822,672
IX. 특 별 이 익		-		-
X. 특 별 손 실		-		-
X I. 법인세비용차감전순이익		210,526,879		213,822,672
X II. 법 인 세 비 용		56,468,005		45,455,801
X III. 당기순이익 (기본주당경상이익 - 당기: 5,478원, 전기: 6,216원 기본주당순이익 - 당기: 5,478원, 전기: 6,216원 희석주당경상이익 - 당기: 5,366원, 전기: 6,047원 희석주당순이익 - 당기: 5,366원, 전기: 6,047원)		154,058,874		168,366,871

제50기 (2002.1.1 부터 2002.12.31일 까지)

CJ주식회사

(단위 : 천원)

과 목	제 50 기	
	금	액
I. 매출액		2,231,581,323
1. 국내 매출액	1,921,691,155	
2. 수출액	307,903,562	
3. 부제품매출액	1,986,606	
II. 매출원가		1,492,169,407
1. 기초상품및제품재고액	99,823,805	
2. 당기제품제조원가	1,352,270,712	
3. 당기상품매입액	197,275,263	
4. 부제품매출원가	1,986,606	
5. 타계정에서 대체액	81,921,972	
6. 타계정으로 대체액	(-)148,965,453	
7. 당기말상품및제품재고액	(-)92,143,498	
III. 매출총이익		739,411,916
IV. 판매비와관리비		534,992,592
1. 급여	109,336,865	
2. 퇴직급여	16,828,963	
3. 복리후생비	19,573,085	
4. 수도광열비	2,470,330	
5. 소모품비	1,095,097	
6. 비품비	724,366	
7. 도서인쇄비	5,146,672	
8. 여비교통비	11,601,761	
9. 통신비	2,747,912	
10. 차량유지비	2,029,723	
11. 임차료	4,164,889	
12. 감가상각비	35,632,526	
13. 수선비	1,462,066	
14. 보험료	1,866,405	
15. 세금과공과	6,485,089	
16. 지급수수료	84,347,402	
17. 광고선전비	43,478,071	
18. 판촉비	35,366,173	
19. 운반비	92,168,123	
20. 포장비	678,247	
21. 제품감모비	200,829	
22. 조사연구비	20,965,650	
23. 교육훈련비	5,196,375	
24. 교제비	1,070,573	
25. 행사비	15,144,192	
26. 회의비	4,414,274	
27. 대손상각비	449,676	
28. 무형자산상각비	7,763,102	
29. 주식보상비용	1,010,813	
30. 잡비	1,573,343	
V. 영업이익		204,419,324
VI. 영업외수익		119,902,017
1. 이자수익	13,412,385	
2. 배당금수익	4,044,328	
3. 임대료	1,750,212	

과 목	제 50 기	
	금	액
4. 외 환 차 익	42,506,450	
5. 외화환산이익	12,743,864	
6. 지분법평가이익	414,742	
7. 매도가능증권처분이익	2,159,924	
8. 증시안정기금평가이익	496,101	
9. 유형자산처분이익	614,211	
10. 무형자산처분이익	909	
11. 대손충당금 환입	-	
12. 선물거래정산이익	519,302	
13. 선물거래평가이익	5,319,642	
14. 통화선도옵션거래이익	7,454,501	
15. 통화선도옵션평가이익	773,374	
16. 매입옵션거래이익	-	
17. 매입옵션평가이익	14,385,509	
18. 이자율스왑평가이익	1,314,886	
19. 이자율스왑거래이익	-	
20. 사업부매각이익	1,761,508	
21. 잡 이 익	10,230,169	
VII. 영 업 외 비 용		171,428,743
1. 이 자 비 용	59,523,361	
2. 유가증권평가손실	330,772	
3. 매출채권매각손실	8,533,649	
4. 기타의대손상각비	171,683	
5. 재고자산평가손실	903,859	
6. 재고자산폐기손실	16,667,246	
7. 외 환 차 손	8,516,673	
8. 외화환산손실	1,888,065	
9. 기 부 금	6,970,271	
10. 매도가능증권감액손실	-	
11. 매도가능증권처분손실	682,900	
12. 유형자산처분손실	5,349,261	
13. 법인세추납액	81,907	
14. 선물거래정산손실	352,053	
15. 선물거래평가손실	1,137,007	
16. 매입옵션거래손실	751,426	
17. 통화선도옵션거래손실	4,759,142	
18. 통화선도옵션평가손실	-	
19. 통화스왑평가손실	-	
20. 통화스왑거래손실	-	
21. 이자율스왑평가손실	-	
22. 사채상환손실	119,166	
23. 해외사채평가손실	1,314,886	
24. 잡 손 실	53,375,416	
VIII. 경 상 이 익		152,892,598
IX. 특 별 이 익		-
X. 특 별 손 실		-
X I. 법인세비용차감전순이익		152,892,598
X II. 법 인 세 비 용		45,621,866
X III. 당기순이익 (기본주당경상이익 50기: 3,902원)		107,270,732

과 목	제 50 기	
	금	액
기본주당순이익 50기: 3,902원 희석주당경상이익 50기:3,777원 희석주당순이익 50기:3,777원)		

다. 이익잉여금처분계산서 또는 결손금처리계산서

이 익 잉 여 금 처 분 계 산 서

제52기 (2004.1.1 부터 2004.12.31 까지)

제51기 (2003.1.1 부터 2003.12.31 까지)

CJ주식회사

(단위 : 천원)

과 목	제 52 기		제 51 기	
	금	액	금	액
I. 처분전이익잉여금		154,558,874		168,866,871
1. 전기이월이익잉여금	500,000		500,000	
2. 당 기 순 이 익	154,058,874		168,366,871	
II. 임의적립금등의 이입액		2,766,667		4,124,000
1. 연구및인력개발준비금	2,766,667		2,600,000	
2. 수출손실준비금	-		1,130,000	
3. 해외시장개척준비금	-		394,000	
합 계		157,325,541		172,990,871
III. 이익잉여금 처분액		156,825,541		172,490,871
1. 이 익 준 비 금	4,731,184		4,729,450	
2. 자사주처분손실준비금	-		6,551,913	
3. 배 당 금	47,311,841		47,294,495	
가. 현 금 배 당 (주당배당금(률) 보 통 주 - 당기 : 1,650원(33%) 전기 : 1,750원(35%) 우 선 주 - 당기 : 1,700원(34%) 전기 : 1,800원(36%) 신형우선주-당기 : 1,650원(33%) 전기 : 1,750원(35%))	47,311,841		47,294,495	
4. 연구및인력개발준비금	104,782,516		113,915,013	
IV. 차기이월이익잉여금		500,000		500,000

제 52 기 처분 예정일 : 2005년 2월 28일

제 51 기 처분 확정일 : 2004년 2월 27일

제50기 (2002.1.1 부터 2002.12.31 까지)

CJ주식회사

(단위 : 천원)

과 목	제 50 기	
	금	액
I. 처분전이익잉여금		107,746,759
1. 전기이월이익잉여금	476,027	
2. 당 기 순 이 익	107,270,732	
II. 임의적립금등의 이입액		5,310,000
1. 연구및인력개발준비금	2,416,667	

과 목	제 50 기	
	금	액
2. 수출손실준비금	2,260,000	
3. 해외시장개척준비금	633,333	
합 계		113,056,759
III. 이익잉여금 처분액		112,556,759
1. 이익준비금	3,451,615	
2. 자사주처분손실준비금	-	
3. 배 당 금	34,516,149	
가. 현금배당 (주당배당금(률))	34,516,149	
보 통 주 - 51기 : 1,750원(35%) 50기 : 1,250원(25%)		
우 선 주 - 51기 : 1,800원(36%) 50기 : 1,300원(26%)		
신형우선주-51기 : 1,750원(35%) 50기 : 1,250원(25%)		
4. 연구및인력개발준비금	74,588,995	
IV. 차기이월이익잉여금		500,000

제 50 기 처분 확정일 : 2003년 2월 28일

라. 현금흐름표

현금흐름표

제52기 (2004.1.1 부터 2004.12.31 까지)

제51기 (2003.1.1 부터 2003.12.31 까지)

(단위 : 천원)

CJ주식회사

과 목	제 52 기		제 51 기	
	금	액	금	액
1. 영업활동으로 인한 현금흐름		275,107,993		112,653,011
1. 당기순이익	154,058,874		168,366,871	
2. 현금의 유출이 없는 비용등의 가산	251,522,901		200,038,653	
가. 유형자산감가상각비	98,421,163		96,991,757	
나. 무형자산상각비	3,719,383		9,342,478	
다. 퇴직급여	21,187,134		20,800,793	
라. 기타의대손상각비	29,594,247		-	
마. 주식보상비용	1,711,865		1,977,917	
바. 사채할인발행차금의상각	822,072		2,040,916	
사. 매도가능증권처분손실	1,738,809		4,954,245	
아. 제품감모비	20,100		84,207	
자. 재고자산평가손실	963,136		994,580	
차. 재고자산폐기손실	16,127,017		12,213,532	
카. 외화환산손실	2,751,584		11,935,774	
타. 매도가능증권감액손실	44,606,000		2,107,270	
파. 유형자산처분손실	1,160,526		959,797	
하. 무형자산처분손실	12,000		-	
거. 파생상품거래손실	18,312,474		10,027,995	
너. 파생상품평가손실	9,669,965		6,460,300	
더. 장기미지급이자발생	583,480		562,786	
러. 현재가치할인차금의상각	71,946		286,077	
머. 이연법인세차로인한법인세비용의증가	-		17,220,404	
버. 투자자산처분손실	50,000		-	

과 목	제 52 기		제 51 기	
	금	액	금	액
서. 사채평가손실	-		1,077,825	
3. 현금의 유입이 없는 수익등의 차감	(179,309,633)		(113,521,209)	
가. 현재가치할인차금환입(이자수익)	27,303		130,774	
나. 외화환산이익	34,317,371		2,275,606	
다. 지분법평가이익	37,906,110		42,410,970	
라. 매도가능증권처분이익	796,607		19,560,271	
마. 지분법적용투자주식처분이익	14,214,355		-	
바. 투자자산처분이익	1,960		-	
사. 유형자산처분이익	43,516,998		33,691,933	
아. 무형자산처분이익	-		32,114	
자. 파생상품거래이익	23,688,116		7,537,809	
차. 파생상품평가이익	6,117,158		7,331,581	
카. 이연법인세차로인한법인세비용의감소	10,699,150		-	
타. 대손충당금환입	1,968,979		549,928	
파. 사채평가이익	5,502,613		-	
하. 이자수익	266		223	
거. 잡이익	552,647		-	
4. 영업활동으로 인한 자산부채의 변동	48,835,851		(142,231,304)	
가. 매출채권의 감소	26,315,971		19,307,900	
나. 미수금의 증가	(16,184,633)		(5,046,872)	
다. 미수수익의 증가	(6,968,676)		(8,367,739)	
라. 선금금의 증가	(385,723)		(69,822)	
마. 선금비용의 (증가)감소	1,603,231		(2,835,548)	
바. 예치보증금의 증가	(134,339)		(57,644)	
사. 전도금의 증가	(8,587,044)		(2,058,828)	
아. 재고자산의 증가	(2,964,117)		(55,421,514)	
자. 장기성매출채권의 감소	-		144,226	
차. 매입채무의 증가	19,118,268		465,506	
카. 미지급금의 증가(감소)	47,602,282		(2,031,162)	
타. 선수금의 증가(감소)	1,842,217		(7,572,257)	
파. 예수금의 증가(감소)	(30,801,877)		25,687,760	
하. 미지급비용의 감소	(4,245,278)		(59,893,820)	
거. 미지급법인세의 증가(감소)	45,429,997		(37,407,304)	
너. 예수보증금의 증가(감소)	(3,243,292)		12,299,470	
더. 퇴직금의 지급	(25,256,698)		(21,632,020)	
러. 국민연금전환금의 감소	678,649		831,571	
머. 퇴직급여충당금의 승계	1,201,305		136,592	
버. 퇴직보험예치금의 감소	3,815,608		1,290,201	
II. 투자활동으로 인한 현금흐름		(168,929,574)		60,016,863
1. 투자활동으로 인한 현금유입액	276,640,783		443,567,612	
가. 단기금융상품의 감소	88,896,000		145,583,254	
나. 매도가능증권(유동)의 처분	14,072,051		271,917	
다. 단기대여금의 회수	44,364		1,383,493	
라. 장기금융상품의 감소	905,500		57,076,349	
마. 매도가능증권(고정)의 처분	3,198,369		77,390,015	
바. 지분법적용투자주식의 처분	36,628,970		-	
사. 지분법적용회사로부터의 배당금수입	7,933,157		9,439,505	
아. 지분법적용회사의 유상감자	14,714,017		-	

과 목	제 52 기		제 51 기	
	금	액	금	액
자. 장기대여금의 회수	4,953,930		1,591,120	
차. 보증금의 회수	3,064,826		23,375,257	
카. 토지의 처분	68,042,292		106,433,013	
타. 건물의 처분	3,272,106		3,977,233	
파. 구축물의 처분	260,151		711,619	
하. 기계장치의 처분	416,396		2,689,269	
거. 차량운반구의 처분	28,123		20,809	
너. 공구기구비품의 처분	572,745		664,511	
더. 정원의 처분	101,740		51,243	
러. 건설중인자산의 처분	183,272		-	
머. 미착기계의 처분	587,288		-	
버. 산업재산권의 처분	-		36,867	
서. 파생상품의 정산	28,765,486		12,872,138	
2. 투자활동으로 인한 현금유출액	(445,570,357)		(383,550,749)	
가. 단기금융상품의 취득	89,646,130		139,377,681	
나. 매도가능증권(유동)의 취득	1,781,427		3,424,240	
다. 장기대여금의 증가	120,989		1,322,020	
라. 장기금융상품의 취득	900,000		56,973,349	
마. 매도가능증권(고정)의 취득	12,132,586		3,854,769	
바. 장기대여금의 증가	4,484,090		1,363,000	
사. 보증금의 증가	10,977,171		29,992,414	
아. 토지의 취득	4,159,911		1,032,778	
자. 건물의 취득	3,426,286		1,406,030	
차. 구축물의 취득	238,876		499,878	
카. 기계장치의 취득	694,631		3,015,179	
타. 차량운반구의 취득	578,105		944,800	
파. 공구기구비품의 취득	14,263,399		15,615,034	
하. 정원의 취득	302,935		151,519	
거. 건설중인자산의 증가	115,313,853		98,817,221	
너. 미착기계장치의 취득	587,288		55,101	
더. 영업권의 증가	-		503,000	
러. 산업재산권의 증가	819,199		477,893	
머. 개발비의 증가	83		4,253,545	
버. 지분법적용투자주식의 취득	185,143,398		20,471,298	
III. 재무활동으로 인한 현금흐름		(104,697,063)		(176,596,490)
1. 재무활동으로 인한 현금 유입액	731,011,158		833,409,299	
가. 단기차입금의 차입	409,350,209		548,227,681	
나. 장기차입금의 차입	159,347,365		235,435,578	
다. 사채의 발행	99,547,700		49,746,040	
라. 신주인수권행사로 인한 보통주발행	60,274,419		-	
마. 주식매수선택권의 행사로 인한 보통주의 발행	944,519		-	
바. 신주인수권행사로 인한 우선주발행	1,546,946		-	
2. 재무활동으로 인한 현금 유출액	(835,708,221)		(1,010,005,789)	
가. 단기차입금의 상환	560,297,922		463,728,670	
나. 유동성장기부채의 상환	137,039,419		406,629,834	
다. 현금배당금의 지급	47,294,496		34,516,149	
라. 사채의 상환	-		50,000,000	
마. 장기차입금의 상환	91,076,384		33,291,427	

과 목	제 52 기		제 51 기	
	금	액	금	액
바. 자기주식의 취득	-		21,839,709	
IV. 현금의 증가(감소)(I+II+III)		1,481,356		(3,926,616)
V. 기초의 현금		14,726,937		18,653,553
VI. 기말의 현금		16,208,293		14,726,937

제50기 (2002.1.1 부터 2002.12.31 까지)

CJ주식회사

(단위 : 천원)

과 목	제 50 기	
	금	액
I. 영업활동으로 인한 현금흐름		328,155,123
1. 당기순이익	107,270,732	
2. 현금의 유출이 없는 비용등의 가산	159,578,232	
가. 유형자산감가상각비	93,867,941	
나. 무형자산상각비	7,763,369	
다. 퇴직급여	24,089,320	
라. 대손상각비	449,676	
마. 기타의대손상각비	171,683	
바. 제품감모비	200,829	
사. 주식보상비용	1,127,462	
아. 사채할인발행차금의상각	2,792,107	
자. 유가증권평가손실	330,772	
차. 재고자산평가손실	903,859	
카. 재고자산폐기손실	16,667,246	
타. 외화환산손실	1,888,065	
파. 매도가능증권감액손실	-	
하. 매도가능증권처분손실	682,900	
거. 유형자산처분손실	5,349,261	
너. 선물거래평가손실	1,137,007	
더. 통화선도옵션평가손실	-	
러. 통화스왑평가손실	-	
머. 이자율스왑평가손실	-	
버. 사채상환손실	119,166	
서. 해외사채평가손실	1,314,886	
어. 장기미지급이자발생	312,649	
저. 현재가치할인차금의상각	410,034	
쳐. 이연법인세차로 인한 법인세비용의 증가	-	
3. 현금의 유입이 없는 수익등의 차감	(-)44,722,406	
가. 현재가치할인차금환입	202,058	
나. 외화환산이익	12,743,864	
다. 지분법평가이익	414,742	
라. 매도가능증권처분이익	2,159,924	
마. 유형자산처분이익	614,211	
바. 무형자산처분이익	909	
사. 대손충당금환입	-	
아. 통화선도옵션평가이익	773,374	
자. 선물거래평가이익	5,319,642	
차. 매입옵션평가이익	14,385,509	
카. 이자율스왑평가이익	1,314,886	

과 목	제 50 기	
	금	액
타. 이자수익	246,785	
파. 사업부매각이익	1,761,508	
하. 증시안정기금출자금평가이익	496,101	
거. 이연법인세차로 인한 법인세비용의 감소	4,288,893	
4. 영업활동으로 인한 자산부채의 변동	106,028,565	
가. 매출채권의 감소	8,109,518	
나. 미수금의 (증가)감소	15,087,517	
다. 미수수익의 증가	(-)7,391,267	
라. 선급금의 (증가)감소	488,318	
마. 선급비용의 증가	(-)2,008,795	
바. 예치보증금의 증가	(-)971,893	
사. 전도금의 (증가)감소	177,170	
아. 재고자산의 증가	(-)13,189,407	
자. 장기성매출채권의 감소	1,193,697	
차. 매입채무의 증가(감소)	(-)1,392,723	
카. 미지급금의 증가(감소)	21,818,089	
타. 선수금의 증가(감소)	10,023,826	
파. 예수금의 증가	1,921,481	
하. 미지급비용의 증가(감소)	51,533,631	
거. 미지급법인세의 증가(감소)	44,118,441	
너. 예수보증금의 증가	1,443,490	
더. 퇴직금의 지급	(-)25,450,629	
러. 국민연금전환금의 감소	1,106,499	
머. 퇴직급여충당금의 승계	168,100	
버. 퇴직보험예치금의 (불입)환입	(-)756,498	
II. 투자활동으로 인한 현금흐름		(-)26,804,721
1. 투자활동으로 인한 현금유입액	346,636,373	
가. 단기금융상품의 감소	156,801,050	
나. 단기매도가능증권의 처분	124,206	
다. 단기대여금의 회수	6,107,074	
라. 장기금융상품의 감소	13,159,052	
마. 장기매도가능증권의 처분	63,974,019	
바. 장기대여금의 회수	11,953,537	
사. 보증금의 회수	11,967,437	
아. 토지의 처분	27,722,480	
자. 건물의 처분	15,677,000	
차. 구축물의 처분	5,547	
카. 기계장치의 처분	312,360	
타. 차량운반구의 처분	150,509	
파. 공구기구비품의 처분	226,913	
하. 정원의 처분	288,334	
거. 산업재산권의 처분	909	
너. 지분법적용투자주식배당금	33,318,050	
더. 통화선도(자산)의 감소	-	
러. 매입옵션의 정산	-	
머. 사업부매각으로 인한 현금유입	4,847,896	
버. 통화스왑(부채)의 증가	-	
2. 투자활동으로 인한 현금유출액	(-)373,441,094	
가. 단기금융상품의 취득	157,927,316	
나. 단기매도가능증권의 취득	148,724	
다. 단기대여금의 증가	3,399,410	

과 목	제 50 기	
	금	액
라. 장기금융상품의 취득	9,933,234	
마. 장기매도가능증권의 취득	25,673,888	
바. 지분법적용투자주식의 취득	30,587,560	
사. 장기대여금의 증가	9,174,698	
아. 보증금의 증가	15,621,548	
자. 토지의 취득	211,416	
차. 건물의 취득	1,638,943	
카. 구축물의 취득	750,913	
타. 기계장치의 취득	732,524	
파. 차량운반구의 취득	180,933	
하. 공구기구비품의 취득	19,739,715	
거. 정원의 취득	244,771	
너. 건설중인자산의 증가	88,652,694	
더. 미착기계장치의 취득	337,784	
러. 영업권의 증가	70,000	
머. 산업재산권의 증가	411,648	
버. 개발비의 증가	7,336,509	
서. 통화선도(부채)의 감소	666,866	
III. 재무활동으로 인한 현금흐름		(-)306,569,472
1. 재무활동으로 인한 현금 유입액	2,893,970,666	
가. 단기차입금의 차입	2,559,574,923	
나. 사채의 발행	195,215,647	
다. 장기차입금의 차입	130,689,046	
라. 신주인수권행사로 인한 보통주발행	8,491,050	
2. 재무활동으로 인한 현금 유출액	(-)3,200,540,138	
가. 단기차입금의 상환	2,575,970,655	
나. 유동성장기부채의 상환	564,680,479	
다. 현금배당금의 지급	20,490,900	
라. 사채의 상환	20,000,000	
마. 장기차입금의 상환	19,398,104	
바. 자기주식의 취득	-	
IV. 현금의 감소(I + II + III)		5,219,070
V. 기초의 현금		23,872,623
VI. 기말의 현금		18,653,553

마. 당해 사업연도의 재무제표에 대한 주석

- 감사인의 감사보고서상의 재무제표에 대한 주석과 동일함.

바. 당해 사업연도의 수정 전 · 후의 재무제표

- 해당사항 없음.

5. 연결재무제표

가. 요약연결재무정보

(단위 : 백만원)

구분	제 51 기	제 50 기	제 49 기	제 48 기	제 47 기
[유동자산]	1,542,301	1,369,159	1,540,173	1,407,184	766,103
· 당좌자산	1,056,221	980,057	1,120,243	1,082,310	475,088
· 채고자산	486,080	389,102	419,930	324,874	291,015
[고정자산]	2,912,842	3,032,844	3,008,542	2,870,772	2,212,749
· 투자자산	709,052	805,458	815,151	1,123,788	875,134

구분	제 51 기	제 50 기	제 49 기	제 48 기	제 47 기
· 유형자산	1,861,591	1,855,335	1,840,346	1,624,378	1,329,219
· 무형자산	342,199	372,051	353,045	122,606	8,396
[연결조정차]	-	-	-	-	31,854
자산총계	4,455,143	4,402,003	4,548,715	4,277,956	3,010,706
[유동부채]	1,666,211	1,826,025	2,268,011	1,908,141	1,136,106
[고정부채]	990,355	878,898	745,242	1,078,163	559,100
부채총계	2,656,566	2,704,923	3,013,253	2,986,304	1,695,206
외부주주지분	413,164	436,899	339,628	91,164	41,329
[자본금]	138,943	138,944	137,047	136,334	136,334
[연결자본잉여금]	803,018	806,000	805,106	802,307	819,200
[연결이익잉여금]	445,918	314,141	213,906	161,134	130,693
[자본조정]	Δ2,466	1,096	39,775	100,713	194,586
[연결조정대]	-	-	-	-	Δ6,642
자본총계	1,385,413	1,260,181	1,195,834	1,200,488	1,274,171
매출액	4,704,639	5,455,981	4,509,410	3,217,133	2,644,743
영업이익	389,381	345,791	315,298	25,776	204,163
경상이익	328,235	264,757	166,439	Δ35,994	196,350
총당기순이익	198,950	160,572	108,921	Δ5,266	136,982
연결당기순이익	166,215	121,255	61,958	59,095	116,674
연결에 포함된 회사수	44	42	36	25	18

[Δ는 부(-)의 수치임]

나. 연결재무제표 이용상의 유의점

- 당사의 연결재무제표에 대한 감사는 해당 종속회사의 결산의 지연 등으로 사업보고서 제출일 현재 종료되지 않았음.
- 이에 따라 증권거래법 시행령 83조의3 제3항의 규정에 의거 연결 재무제표에 대한 연결감사보고서 등은 법정기한내에 제출예정임.

다. 연결재무제표

(1) 연결대차대조표

연 결 대 차 대 조 표

제 XX 기 XXXX. XX. XX 현재
 제 XX 기 XXXX. XX. XX 현재
 제 XX 기 XXXX. XX. XX 현재

(단위 :)

과 목	제 XX 기	제 XX 기	제 XX 기

(2) 연결손익계산서

연 결 손 익 계 산 서

제 XX 기 (XXXX. XX. XX 부터 XXXX. XX. XX 까지)
 제 XX 기 (XXXX. XX. XX 부터 XXXX. XX. XX 까지)
 제 XX 기 (XXXX. XX. XX 부터 XXXX. XX. XX 까지)

(단위 :)

과 목	제 XX 기	제 XX 기	제 XX 기

(3) 연결자본변동표(연결잉여금계산서)

연 결 자 본 변 동 표

제 XX 기 (XXXX. XX. XX 부터 XXXX. XX. XX 까지)
 제 XX 기 (XXXX. XX. XX 부터 XXXX. XX. XX 까지)

제 XX 기 (XXXX. XX. XX 부터 XXXX. XX. XX 까지)

(단위 :)

과 목	자 본 금	연 결 자본잉여금	연 결 이익잉여금	연 결 손 금	연 결 자본조정	외부주주 지 분	총 계
XXXX.XX.XX (전기초)							
XXXX.XX.XX (전기말)							
XXXX.XX.XX (당기초)							
XXXX.XX.XX (당기말)							

연 결 잉 여 금 계 산 서

제 XX 기 (XXXX. XX. XX 부터 XXXX. XX. XX 까지)
 제 XX 기 (XXXX. XX. XX 부터 XXXX. XX. XX 까지)
 제 XX 기 (XXXX. XX. XX 부터 XXXX. XX. XX 까지)

(단위 :)

과 목	제 XX 기	제 XX 기	제 XX 기

(4) 연결현금흐름표

연 결 현 금 흐 름 표

제 XX 기 (XXXX. XX. XX 부터 XXXX. XX. XX 까지)
 제 XX 기 (XXXX. XX. XX 부터 XXXX. XX. XX 까지)
 제 XX 기 (XXXX. XX. XX 부터 XXXX. XX. XX 까지)

(단위 :)

과 목	제 XX 기	제 XX 기	제 XX 기

(5) 당해 사업연도의 연결재무제표에 대한 주석

라. 연결에서 제외된 회사

6. 부문별 재무 현황

가. 사업부문별 재무정보

(1) 사업부문별 재무현황

(단위 : 백만원)

구 분	제 52 기	제 51 기	제 50 기
식품 사업부문			
1. 매출액			
외부매출액	728,950	712,343	643,307
부문간내부매출액	-	-	-
계	728,950	712,343	643,307
2. 영업손익	43,564	58,857	58,929
3. 자산	384,366	399,274	392,412
(감가상각비 등)	(35,371)	(37,385)	(33,637)
당분유 사업부문			
1. 매출액			

구분	제 52 기	제 51 기	제 50 기
외부매출액	975,041	877,860	830,896
부문간내부매출액	7,100	6,454	7,460
계	982,141	884,314	838,356
2. 영업손익	58,695	73,065	76,796
3. 자산	367,138	342,638	391,376
(감가상각비 등)	(32,827)	(34,432)	(35,874)
사료 사업부문			
1. 매출액			
외부매출액	332,196	293,823	272,987
부문간내부매출액	-	-	-
계	332,196	293,823	272,987
2. 영업손익	19,853	24,277	25,006
3. 자산	74,884	63,785	87,615
(감가상각비 등)	(7,444)	(7,836)	(7,744)
정밀화학 사업부문			
1. 매출액			
외부매출액	365,040	387,326	353,074
부문간내부매출액	-	-	-
계	365,040	387,326	353,074
2. 영업손익	21,816	32,002	32,343
3. 자산	116,383	144,013	138,666
(감가상각비 등)	(22,098)	(22,696)	(19,995)
기타			
1. 매출액			
외부매출액	143,140	134,156	131,317
부문간내부매출액	-	-	-
계	143,140	134,156	131,317
2. 영업손익	8,554	11,085	12,029
3. 자산	33,906	35,116	36,140
(감가상각비 등)	(4,402)	(3,985)	(4,381)

(2) 공통 판매비와관리비 및 자산

각 부문별 판매비와 관리비 및 자산에 있어서 본사 등 공통의 것에 대해서는 매출액 대비 배부하였음.

(3) 영업손익의 조정

부문별 영업손익의 합계는 152,482 백만원이며, 부문별 거래로 인한 내부이익 424 백 만원을 차감하면 152,058 백만원(손익계산서상 영업이익)이 됨.

(4) 기타 사업부문 현황

- 해당사항 없음.

나. 지역별 재무 정보

- 추후 제출

(1) 지역의 구분

(2) 공시대상 지역부문

(3) 지역부문별 현황

(4) 지역별 재무현황

(단위 :)

구분	제 XX 기	제 XX 기	제 XX 기
본국(국가명칭)			
1. 매출액			
외부매출액			
지역간내부매출액			
계			
2. 영업손익			
3. 자산			
국가 또는 지역A			
1. 매출액			
외부매출액			
지역간내부매출액			
계			
2. 영업손익			
3. 자산			
국가 또는 지역B			
1. 매출액			
외부매출액			
지역간내부매출액			
계			
2. 영업손익			
3. 자산			
기타			
1. 매출액			
2. 영업손익			
3. 자산			

(5) 공통 판매비와관리비 및 자산

(6) 영업손익의 조정

7. 합병 전·후의 재무제표

가. 합병의 개요

- 해당사항 없음.

나. 합병 전·후의 재무제표

- 해당사항 없음.

다. 합병관련사항

- 해당사항 없음.

IV. 감사인의 감사의견 등

1. 감사인(공인회계사)의 감사의견 등

가. 감사인

제 52 기	제 51 기	제 50 기
삼일회계법인	삼일회계법인	삼일회계법인

나. 당해 사업연도의 감사절차 요약

(1) 감사절차의 개요

본 감사인은 첨부된 CJ주식회사의 2004년 12월 31일과 2003년 12월 31일 현재의 대차대조표와 동일로 종료되는 양 회계연도의 손익계산서, 이익잉여금처분계산서 및 현금흐름표를 감사하였습니다. 이 재무제표를 작성할 책임은 회사 경영자에게 있으며 본 감사인의 책임은 동 재무제표에 대하여 감사를 실시하고 이를 근거로 이 재무제표에 대하여 의견을 표명하는데 있습니다. 2004년 12월 31일 현재 총자산의 약 12%와 동일로 종료되는 회계연도 법인세비용차감전순이익의 약 21%를 차지하고 있는 씨제이엔터테인먼트 주식회사 외 10개 자회사에 대한 지분법적용투자주식, 지분법적용투자주식평가손실 및 지분법평가손익에 대해서는 타감사인이 실시한 감사결과를 활용하였습니다.

본 감사인은 대한민국의 회계감사기준에 따라 감사를 실시하였습니다. 이 기준은 본감사인이 재무제표가 중대하게 왜곡표시되지 아니하였다는 것을 합리적으로 확신하도록 감사를 계획하고 실시할 것을 요구하고 있습니다. 감사는 재무제표상의 금액과 공시내용을 뒷받침하는 감사증거에 대하여 시사의 방법을 적용하여 검증하는 것을 포함하고 있습니다. 또한 감사는 재무제표의 전반적인 표시내용에 대한 평가뿐만 아니라 재무제표 작성을 위해 경영자가 적용한 회계원칙과 중요한 회계추정에 대한 평가를 포함하고 있습니다. 본 감사인이 실시한 감사가 감사의견 표명을 위한 합리적인 근거를 제공하고 있다고 본 감사인은 믿습니다.

본 감사인과 타감사인의 감사결과를 기초로 한 본 감사인의 의견으로는 위 재무제표가 CJ주식회사의 2004년과 2003년 12월 31일 현재의 재무상태와 동일로 종료되는 양 회계연도의 경영성과 그리고 이익잉여금의 변동과 현금흐름의 내용을 대한민국의기업회계기준에 따라 중요성의 관점에서 적정하게 표시하고 있습니다.

(2) 감사일정

구분	제 52 기	비고
중간감사	2004.12.06 ~ 2004.12.10	
결산감사	2005.01.20 ~ 2005.01.28	

다. 감사의견

사업연도	감사의견	지적사항 등 요약
제 52 기	적정	
제 51 기	적정	
제 50 기	적정	

라. 특기사항 요약

사업연도	특기사항
제 52 기	<p>(1) 특수관계자와의 거래 재무제표에 대한 주석 25에서 설명하고 있는 바와 같이, 회사의 당기중 특수관계자와의 거래로 매출등 수익이 225,268백만원, 매입등 비용이 461,418백만원이 있으며, 2004년 12월 31일 현재 특수관계자에 대한 채권 및 채무는 각각 60,684백만원과 95,636백만원입니다.</p> <p>(2) 생활사업부문의 현물출자 및 지분매각 재무제표에 대한 주석 32에서 설명하고 있는 바와 같이, 회사는 2004년 8월 10일자 이사회 결의에 의거 회사의 생활 사업부문 관련 자산 등을 2004년 12월 1일자로 현물출자하여 씨제이라이온주식회사를 설립하였습니다. 동 신설회사의 설립시 자본금은 5,000백만원이며, 지분의 100%를 회사가 소유하였습니다. 한편, 회사는 2004년 9월 15일자 일본 LION사와 체결한 Share Purchase Agreement에 의거 2004년 12월 31일자로 회사 보유 지분의 81%를 일본 LION사에 36,629백만원에</p>

사업연도	특기사항
	매각하였으며, 이에 따라 11,424백만원을 지분법적용투자주식처분이익으로 계상하였습니다. 상기 지분 매각후 2004년 12월 31일 현재 회사는 씨제이라이온주식회사의 지분 19%를 보유하고 있습니다.
제 51 기	<p>(1) 특수관계자와의 거래 재무제표에 대한 주석 24에서 설명하고 있는 바와 같이, 회사는 당기중 특수관계자와의 거래로 매출등 수익이 226,252백만원, 매입등 비용이 484,325백만원이 있으며, 당기말 현재 특수관계자에 대한 채권 및 채무는 각각 46,890백만원과 82,763백만원입니다.</p> <p>(2) 기업회계기준서 제4호 '수익인식'의 적용 재무제표에 대한 주석 2에서 설명하고 있는 바와 같이, 회사는 기업회계기준서 제4호 '수익인식'의 적용에 따라 재화나 용역에 대한 위탁 및중개용역(수출판매대행업)에 대해 수익을 총액으로 인식하는 방법에서 순액으로 인식하는 방법으로 변경하였습니다. 비교표시된 2002년 12월 31일로 종료되는 회계연도의 손익계산서는 비교목적으로 수익인식기준의 변경사항을 반영하여 재작성하였습니다. 이러한 수익인식기준의 변경으로 인하여 당기의 매출과 매출원가는 각각 39,052백만원이 감소되고 전기의 매출과 매출원가는 각각 47,697백만원 감소되었으나, 당기 및 전기의 순자산가액에는 영향이 없습니다.</p>
제 50 기	<p>(1) 상호변경 재무제표에 대한 주석 1에서 설명하고 있는 바와 같이, 회사는 2002년 10월 17일자 임시주주총회의 결의에 의거 회사의 상호를 제일제당주식회사에서 CJ주식회사로 변경하였습니다.</p> <p>(2) 기업회계기준서 제6호의 조기적용 재무제표에 대한 주석 2에서 설명하고 있는 바와 같이, 회사는 한국회계연구원 회계기준위원회가 제정한 기업회계기준서 제6호 '대차대조표일 후 발생한 사건'을 2002회계연도부터 조기 적용하였습니다. 동 기준서의 적용에 따라 회사는 당해연도의 이익잉여금처분계산서에 포함된 배당을 당기의 대차대조표에 부채(미지급배당금)로 인식하고 대차대조표는 이익잉여금처분 후의 재무상태를 표시하는 방법에서, 이익잉여금처분계산서에 포함된 배당을 당기의 부채로 인식하지 아니하고 대차대조표에는 이익잉여금처분 전의 재무상태를 표시하는 방법으로 변경하였습니다. 이로 인하여 회사의 당기와 전기의 자본(부채)은 종전의 방법에 의하였을 경우에 비하여 각각 34,516백만원과 20,491백만원이 증가(감소) 표시되었습니다. 비교 표시된 전년도 재무제표는 변경된 회계정책이 전년도에도 적용되었을 경우를 가정하여 재작성된 것입니다.</p> <p>(3) 특수관계자와의 거래 재무제표에 대한 주석 23에서 설명하고 있는 바와 같이, 회사는 당기중 특수관계자와의 거래로 매출등 수익이 242,264백만원, 매입등 비용이 378,517백만원이 있으며, 당기말 현재 특수관계자에 대한 채권 및 채무는 각각 34,333백만원과 85,622백만원입니다.</p>

2. 당해 사업연도 감사(내부감사)의 감사의견 등

가. 감사절차 요약

(1) 감사위원회 의원 성명 및 상근 여부

- 위원장 홍 인 기 (비상근)
- 위 원 김 권 택 (비상근)
- 위 원 조 경 식 (비상근)

(2) 상시근무 감사보조요원 현황

- 감사팀 (5명)

(3) 감사일정

- 당사의 연간계획수립에 의거 관리, 영업, 생산의 업무에 관한 수시감사를

실시하고 있습니다.

(4) 주요감사절차

- 회계감사를 위하여 회계에 관한 장부와 관계서류를 열람하고 재무제표 및 동부속명세서를 검토하였으며 필요하다고 인정되는 경우 대조, 실사, 입회, 조회, 기타 적절한 감사절차를 적용하여 조사하였습니다.
- 업무감사를 위하여 이사회 및 기타 중요한 회의에 출석하고, 필요하다고 인정되는 경우 이사로부터 영업에 관한 보고를 받았으며 중요한 업무에 관한 서류를 열람하고 그 내용을 면밀히 검토하는 등 적절한 방법을 사용하였습니다.

나. 감사의견

(1) 대차대조표 및 손익계산서의 표시에 관한 사항

- 대차대조표와 손익계산서는 법령 및 정관에 따라 회사의 재산 및 손익상태를 적정하게 표시하고 있습니다.

(2) 영업보고서에 관한 사항

- 영업보고서는 법령 및 정관에 따라 회사의 상황을 정확하게 표시하고 있습니다.

(3) 이익잉여금처분계산서 또는 결손금처리계산서에 관한 사항

- 이익잉여금처분계산서는 법령 및 정관에 적합하게 작성되어 있습니다.

다. 참고사항

- 해당사항없음.

3. 연결재무제표에 대한 감사인의 감사의견 등

가. 감사인

제 XX 기	제 XX 기	제 XX 기

- 당사의 연결재무제표에 대한 감사는 해당 종속회사의 결산의 지연 등으로 사업보고서 제출일 현재 종료되지 않았음.
- 이에 따라 증권거래법 시행령 83조의3 제5항의 규정에 의거 연결 재무제표에 대한 연결감사보고서 등은 법정기한내에 제출예정임.

나. 당해 사업연도의 감사절차 요약

다. 연결 감사의견

사업연도	감사의견	지적사항 등 요약
제 XX 기	-	
제 XX 기	-	
제 XX 기	-	

라. 특기사항 요약

사업연도	특기사항
제 XX 기	
제 XX 기	
제 XX 기	

4. 최근 3사업연도의 외부감사인에게 지급한 보수 등에 관한 사항

가. 감사용역계약 체결현황

(단위 : 백만원)

사업연도	감사인	내 용	보수	총소요시간
제52기	삼일회계법인	분기, 반기, 기말, 연결감사	410	7,562
제51기	삼일회계법인	분기, 반기, 기말, 연결감사	387	7,350
제50기	삼일회계법인	분기, 반기, 기말, 연결감사	341	7,170

나. 외부감사인과의 비감사용역계약 체결현황

(단위 : 백만원)

사업연도	계약체결일	용역내용	용역수행기간	보수	비고
제52기		로열티 감사	연중 수시 발생	6	
	2004.04	주식가액 평가 보고서	2004.04 ~2004.05	50	
	2004.12	상품거래 분석 용역	2004.12	85	
	2004.10.	생활화학부분 현물 출자 자문 업무	2004.10~2004.11	90	
	2004.01	한일약품공업 인수 관련 실사용역	2004.01~2004.02	125	
	2004.02	2차 ABS발생관련 매출채권 실사용역	2004.02~2004.03	56	
	2004.01	연결재무제표 산출 프로세스 개선용역	2004.01~2004.09	450	
	2004.07	기업 인수 관련 실사용역	2004.07~2004.08	68	
	2005.01	J사 인수 용역		50	
	기타			105	
제51기		로열티 감사	연중 수시 발생	8	
	2003.09	거래형태 자문용역	2003.09~2003.12	170	
	2003.03	내부통제 개선용역	2003.03~2003.04	37	
		기타		26	
제50기		로열티감사	연중 수시 발생	8	
	2002.11	연결재무제표 산출 프로세스 개선용역	2002.11~2003.01	150	
	2002.05	내부통제 및 감사 개선용역	2002.05~2002.07	79	
	2002.03	삼양유지인수 관련 실사용역	2002.03	90	
	2002.07	엔프라니 지분매각에 따른 자산부채 실사	2002.07~08	20	
	2002.01	매출채권 자산유동화 관련 실사용역	분기별 실사	87	
	2002.01	ERP 시스템구축 용역	2002.01~12	350	
		기타		16	

5. 기타

- 해당사항 없음.

V. 지배구조 및 관계회사 등의 현황

1. 지배구조의 개요

가. 이사회제도에 관한 사항

(1) 이사회 구성에 관한 사항

(가) 이사회 권한 내용

- 이사회는 법령 또는 정관에 정하여진 사항, 주주총회로부터 위임받은 사항, 회사 경영의 기본방침 및 업무집행에 관한 중요사항을 의결함.
- 이사회는 이사의 직무 집행을 감독함.

(나) 이사후보의 인적사항에 관한 주총 전 공시여부 및 주주의 추천여부

- 2005년 2월 7일, 주주총회(2월 28일 개최) 소집통지 공고사항을 제출하였으며, 이때 새로 선임할 이사후보의 인적사항이 포함되어 있음.

[이사후보의 Profile]

구분	성명	생년월일	추천인	주요약력	회사와의 거래내역	최대주주의 관계
사외이사	허병우	'46. 8.21	사외이사후보 추천위원회	現 CJ(주)사외이사 前 서울지방국세청장, 국세청국제조세실장	없음	없음

(다) 사외이사후보추천위원회 설치 및 구성 현황

성명	사외이사 여부	비고
손경식	X	총족

회 차	개최일자	의안내용	가결여부	비고
		3. 감사위원회 위원 선임의 건 4. 이사보수 결정의 건 5. 한일약품공업(주) 인수의 건 6. 내부회계관리제도 평가 보고	가결 가결 가결 -	보고사항
5	2004.04.8	1. (주)플레너스 인수의 건 2. 주식매수선택권 부여의 건	가결 가결	
6	2004.05.11	1. CJ미디어(주) 유상증자 참여의 건 2. 계열사와의 부동산 임대의 건 3. 2004년 1분기 경영실적 보고	가결 가결 -	보고사항
7	2004.08.10	1. 생활사업부문 전략적 제휴의 건 2. 채무보증 갱신의 건 3. 2004년 반기 경영실적 보고 4. 내부회계관리제도 운용 보고	가결 가결 - -	보고사항 보고사항
8	2004.08.23	1. 제일투자증권(주) 출자의 건	가결	
9	2004.10.12	1. 이사회 규정 일부 변경의 건 2. 주식매수선택권 부여 취소의 건	가결 가결	
10	2004.11.09	1. ABCP발행의 건 2. 2004년 3분기 경영실적 보고	가결 -	보고사항
11	2004.12.09	1. CJ 엔터테인먼트 유상증자 참여의 건 2. MMF 거래한도 승인의 건	가결 가결	

(다) 이사회에서의 사외이사의 주요활동내역

회 차	개최일자	사외이사 참석인원	비고
1	2004.01.13	4(4)	
2	2004.01.28	4(4)	
3	2004.02.10	4(4)	
4	2004.03.09	4(4)	
5	2004.04.08	3(4)	
6	2004.05.11	4(4)	
7	2004.08.10	4(4)	
8	2004.08.23	3(4)	
9	2004.10.12	4(4)	
10	2004.11.09	4(4)	
11	2004.12.09	4(4)	

(라) 이사회내의 위원회 구성현황과 그 활동내역

- 감사위원회 : < 나. 감사제도에 관한 사항 > 참조
- 사외이사후보추천위원회
 - 이사 6인으로 구성
 - : < (1)-(다). 사외이사후보추천위원회 설치 및 구성현황 > 참조
 - 활동내역
 - : 2004.02.10 사외이사 후보로 조경식을 추천함.
 - 2005.02.03 사외이사 후보로 허병우를 추천함.
- 경영위원회 : 상임이사 3인으로 구성
 - 회사의 주요 경영사항중 이사회에서 위임한 사항을 심의·의결

나. 감사제도에 관한 사항

(1) 감사기구 관련 사항

(가) 감사위원회(감사) 설치여부, 구성방법 등

- 증권거래법등 관계법규에 의해 2000.3.11 이사회결의로 감사위원회 설치
- 감사위원회 부의사항

- 주주총회에 관한 사항
- 이사 및 이사회에 관한 사항
- 감사에 관한 사항

- 현재 사외이사 3인으로 구성

(나) 감사위원회(감사)의 감사업무에 필요한 경영정보접근을 위한 내부장치 마련 여부

- 언제든지 영업에 관한 보고를 요구하거나 회사의 재산상태를 조사할 수 있음.
- 감사위원회의 경영정보접근을 위해 내부 감사부서를 활용함.
- 주주총회에 외부감사인의 선임을 제청함.
- 내부회계관리자의 내부회계관리제도 운용실태 보고

(다) 감사위원회(감사)의 인적사항

성명	주요경력	비고
홍인기	- 서울법대 졸업 - 재무부 증권보험국장 - 동서증권 사장 - 증권거래소 이사장 - 現 한국증권연구원 고문	
김권택	- 서울법대 졸업 - 부산고법 부장판사 - 現 변호사	
조경식	- 서울상대 졸업 - 공정거래위원회 위원장 - 환경처 장관 - 농림수산부 장관 - 학교법인 동아학숙 이사	

(2) 감사위원회(감사)의 주요활동내역

회차	개최일자	의안내용	가결여부	비고
1	2004.2.10	1. 내부회계관리제도 평가	-	-
2	2004.2.19	1. 제51기 감사보고서 제출	-	-
3	2004.3.09	1. 내부회계관리제도 평가보고	-	-

다. 주주의 의결권행사에 관한 사항

(1) 집중투표제의 채택여부

- 해당사항 없음

(2) 서면투표제 또는 전자투표제의 채택여부

(가) 서면투표제

- 채택시기 : 2005년 2월 28일

- 정관내용

① 주주는 총회에 출석하지 아니하고 서면에 의하여 의결권을 행사할 수 있다. 단, 서면에 의한 의결권 행사여부는 총회의 소집을 결정하는 이사회에서 결의한다.

② 회사는 제1항에 의거하여 이사회에서 서면에 의한 의결권 행사를 결의한 경우 총회의 소집통지서에 주주의 의결권 행사에 필요한 서면과 참고자료를 첨부하여야 한다.

③ 서면에 의하여 의결권을 행사하고자 하는 주주는 제2항의 서면에 필요한 사항을 기재하여, 회일의 전일까지 회사에 제출하여야 한다.

(나) 전자투표제

- 해당사항 없음

(3) 소수주주권의 행사여부

- 해당사항 없음

행사자	소수주주권	행사 사유	진행 경과	비고

라. 임원의 보수 등

(1) 이사(사외이사 포함) 및 감사위원회 위원(감사)의 보수현황

(단위:천원)

구분	지급 총액	주총승인금액	1인당 평균 지급액	비고
이사(사외이사포함)	4,425,062	9,000,000	632,152	7인
감사위원회 위원	116,392		38,797	3인

(2) 주식매수선택권 부여·행사현황

[2004년 12월 31일 현재]

(단위 : 원, 주)

부여 받은자	관계	부여일	부여방법	주식의 종류	변동수량			미행사 수량	행사기간	행사 가격	증가
					부여	행사	취소				
김주형외 55명	등기임원	2001년 08월 14일	신주발행	보통주	48,000	19,000	1,000	28,000	2003.8.14~2010.8.13	40,000	
김주형외 58명	등기임원	2002년 04월 27일	신주발행	보통주	95,600	3,200	-	92,400	2004.4.27~2011.4.26	58,000	
김주형외 64명	등기임원	2003년 03월 11일	신주발행	보통주	134,300	-	1,300	133,000	2005.3.11~2012.3.10	41,000	
김주형외 62명	등기임원	2004년 04월 08일	신주발행	보통주	77,800	-	800	77,000	2006.4.8~2013.4.7	69,000	
합계	-	-	-	-	355,700	22,200	3,100	330,400	-	-	-

※ 상기 부여받은 자는 미등기임원을 포함한 것임.

[세부내역]

부여 받은자	관계	부여일	부여방법	주식의 종류	변동수량			미행사 수량	행사기간	행사 가격	증가
					부여	행사	취소				
김주형	등기임원	2001년 08월 14일	신주발행	보통주	5,000	1000	0	4,200	2003.8.14~2010.8.13	40,000	
김성배	미등기임원	2001년 08월 14일	신주발행	보통주	4,000	0	0	4,200	2003.8.14~2010.8.13	40,000	
전길환	미등기임원	2001년 08월 14일	신주발행	보통주	2,000	0	0	2,200	2003.8.14~2010.8.13	40,000	
김진수	등기임원	2001년 08월 14일	신주발행	보통주	2,000	2,000	0	200	2003.8.14~2010.8.13	40,000	
이태호	미등기임원	2001년 08월 14일	신주발행	보통주	2,000	0	0	2,200	2003.8.14~2010.8.13	40,000	
신주식	미등기임원	2001년 08월 14일	신주발행	보통주	2,000	2000	0	200	2003.8.14~2010.8.13	40,000	
이재관	미등기임원	2001년 08월 14일	신주발행	보통주	2,000	2000	0	200	2003.8.14~2010.8.13	40,000	
고규석	미등기임원	2001년 08월 14일	신주발행	보통주	500	500	0	200	2003.8.14~2010.8.13	40,000	
권위상	미등기임원	2001년 08월 14일	신주발행	보통주	500	500	0	200	2003.8.14~2010.8.13	40,000	
김경립	미등기임원	2001년 08월 14일	신주발행	보통주	500	0	0	200	2003.8.14~2010.8.13	40,000	
김동성	미등기임원	2001년 08월 14일	신주발행	보통주	800	800	0	200	2003.8.14~2010.8.13	40,000	
김범조	미등기임원	2001년 08월 14일	신주발행	보통주	500	0	0	200	2003.8.14~2010.8.13	40,000	
김병룡	미등기임원	2001년 08월 14일	신주발행	보통주	500	0	0	200	2003.8.14~2010.8.13	40,000	
김승수	미등기임원	2001년 08월 14일	신주발행	보통주	800	0	0	200	2003.8.14~2010.8.13	40,000	
김우식	미등기임원	2001년 08월 14일	신주발행	보통주	500	500	0	200	2003.8.14~2010.8.13	40,000	

부여 받은자	관 계	부여일	부여방법	주식의 종류	변동수량			미행사 수량	행사기간	행사 가격	증가
					부여	행사	취소				
김윤기	미등기임원	2001년 08월 14일	신주발행	보통주	500	0	0	8003.8.14~2010.8.14	1340,000		
김인홍	미등기임원	2001년 08월 14일	신주발행	보통주	500	0	0	8003.8.14~2010.8.14	1340,000		
김재일	미등기임원	2001년 08월 14일	신주발행	보통주	500	0	0	8003.8.14~2010.8.14	1340,000		
김정진	미등기임원	2001년 08월 14일	신주발행	보통주	500	0	0	8003.8.14~2010.8.14	1340,000		
김종현	미등기임원	2001년 08월 14일	신주발행	보통주	500	0	0	8003.8.14~2010.8.14	1340,000		
김주형	미등기임원	2001년 08월 14일	신주발행	보통주	500	500	0	2003.8.14~2010.8.14	1340,000		
김진훈	미등기임원	2001년 08월 14일	신주발행	보통주	500	500	0	2003.8.14~2010.8.14	1340,000		
김해동	미등기임원	2001년 08월 14일	신주발행	보통주	800	800	0	2003.8.14~2010.8.14	1340,000		
박승환	미등기임원	2001년 08월 14일	신주발행	보통주	800	800	0	2003.8.14~2010.8.14	1340,000		
박완제	미등기임원	2001년 08월 14일	신주발행	보통주	500	0	0	8003.8.14~2010.8.14	1340,000		
박인성	미등기임원	2001년 08월 14일	신주발행	보통주	500	0	0	8003.8.14~2010.8.14	1340,000		
서극수	미등기임원	2001년 08월 14일	신주발행	보통주	500	400	0	2003.8.14~2010.8.14	1340,000		
서재열	미등기임원	2001년 08월 14일	신주발행	보통주	500	0	0	8003.8.14~2010.8.14	1340,000		
서준모	미등기임원	2001년 08월 14일	신주발행	보통주	500	500	0	2003.8.14~2010.8.14	1340,000		
손영록	미등기임원	2001년 08월 14일	신주발행	보통주	800	0	0	8003.8.14~2010.8.14	1340,000		
위규성	미등기임원	2001년 08월 14일	신주발행	보통주	500	0	0	8003.8.14~2010.8.14	1340,000		
유승희	미등기임원	2001년 08월 14일	신주발행	보통주	800	0	0	8003.8.14~2010.8.14	1340,000		
유원희	미등기임원	2001년 08월 14일	신주발행	보통주	800	0	0	8003.8.14~2010.8.14	1340,000		
유행준	미등기임원	2001년 08월 14일	신주발행	보통주	500	500	0	2003.8.14~2010.8.14	1340,000		
이광림	미등기임원	2001년 08월 14일	신주발행	보통주	500	0	0	8003.8.14~2010.8.14	1340,000		
이광혁	미등기임원	2001년 08월 14일	신주발행	보통주	500	0	0	8003.8.14~2010.8.14	1340,000		
이동일	미등기임원	2001년 08월 14일	신주발행	보통주	800	0	0	8003.8.14~2010.8.14	1340,000		
이병하	미등기임원	2001년 08월 14일	신주발행	보통주	500	500	0	2003.8.14~2010.8.14	1340,000		
이성기	미등기임원	2001년 08월 14일	신주발행	보통주	800	800	0	2003.8.14~2010.8.14	1340,000		
이영필	미등기임원	2001년 08월 14일	신주발행	보통주	500	0	0	8003.8.14~2010.8.14	1340,000		
이정우	미등기임원	2001년 08월 14일	신주발행	보통주	500	0	500	2003.8.14~2010.8.14	1340,000		

부여 받은자	관 계	부여일	부여방법	주식의 종류	변동수량			미행사 수량	행사기간	행사 가격	증가
					부여	행사	취소				
이재원	미등기임원	2001년 08월 14일	신주발행	보통주	800	800	0	2003.8.14~2010.8.14	140,000		
이태호	미등기임원	2001년 08월 14일	신주발행	보통주	500	0	0	2003.8.14~2010.8.14	140,000		
임재각	미등기임원	2001년 08월 14일	신주발행	보통주	500	500	0	2003.8.14~2010.8.14	140,000		
전제성	미등기임원	2001년 08월 14일	신주발행	보통주	500	0	0	2003.8.14~2010.8.14	140,000		
정익희	미등기임원	2001년 08월 14일	신주발행	보통주	500	0	0	2003.8.14~2010.8.14	140,000		
정주영	미등기임원	2001년 08월 14일	신주발행	보통주	500	500	0	2003.8.14~2010.8.14	140,000		
정홍균	미등기임원	2001년 08월 14일	신주발행	보통주	800	800	0	2003.8.14~2010.8.14	140,000		
제구환	미등기임원	2001년 08월 14일	신주발행	보통주	800	0	0	2003.8.14~2010.8.14	140,000		
조성경	미등기임원	2001년 08월 14일	신주발행	보통주	500	0	500	2003.8.14~2010.8.14	140,000		
조진현	미등기임원	2001년 08월 14일	신주발행	보통주	500	0	0	2003.8.14~2010.8.14	140,000		
최상모	미등기임원	2001년 08월 14일	신주발행	보통주	800	0	0	2003.8.14~2010.8.14	140,000		
최승현	미등기임원	2001년 08월 14일	신주발행	보통주	800	0	0	2003.8.14~2010.8.14	140,000		
최재용	미등기임원	2001년 08월 14일	신주발행	보통주	800	800	0	2003.8.14~2010.8.14	140,000		
최창욱	미등기임원	2001년 08월 14일	신주발행	보통주	500	500	0	2003.8.14~2010.8.14	140,000		
한준상	미등기임원	2001년 08월 14일	신주발행	보통주	500	500	0	2003.8.14~2010.8.14	140,000		
김주형	등기임원	2002년 04월 27일	신주발행	보통주	13,000	0	0	13,2004.4.27~2011.4.27	58,000		
김진수	등기임원	2002년 04월 27일	신주발행	보통주	6,000	0	0	6,2004.4.27~2011.4.27	58,000		
전길환	미등기임원	2002년 04월 27일	신주발행	보통주	6,000	0	0	6,2004.4.27~2011.4.27	58,000		
이태호	미등기임원	2002년 04월 27일	신주발행	보통주	3,000	0	0	3,2004.4.27~2011.4.27	58,000		
이재관	미등기임원	2002년 04월 27일	신주발행	보통주	3,000	0	0	3,2004.4.27~2011.4.27	58,000		
박영훈	미등기임원	2002년 04월 27일	신주발행	보통주	3,000	0	0	3,2004.4.27~2011.4.27	58,000		
김동성	미등기임원	2002년 04월 27일	신주발행	보통주	2,000	0	0	2,2004.4.27~2011.4.27	58,000		
정홍균	미등기임원	2002년 04월 27일	신주발행	보통주	2,000	0	0	2,2004.4.27~2011.4.27	58,000		
이성기	미등기임원	2002년 04월 27일	신주발행	보통주	2,000	0	0	2,2004.4.27~2011.4.27	58,000		
김승수	미등기임원	2002년 04월 27일	신주발행	보통주	2,000	0	0	2,2004.4.27~2011.4.27	58,000		
손영록	미등기임원	2002년 04월 27일	신주발행	보통주	2,000	0	0	2,2004.4.27~2011.4.27	58,000		

부여 받은자	관 계	부여일	부여방법	주식의 종류	변동수량			미행사 수량	행사기간	행사 가격	증가
					부여	행사	취소				
김윤기	미등기임원	2002년 04월 27일	신주발행	보통주	1,300	0	0	1,200	4.4.27~2011.4.25	58,000	
최상모	미등기임원	2002년 04월 27일	신주발행	보통주	1,300	0	0	1,200	4.4.27~2011.4.25	58,000	
이재원	미등기임원	2002년 04월 27일	신주발행	보통주	1,300	0	0	1,200	4.4.27~2011.4.25	58,000	
이동일	미등기임원	2002년 04월 27일	신주발행	보통주	1,300	0	0	1,200	4.4.27~2011.4.25	58,000	
유원희	미등기임원	2002년 04월 27일	신주발행	보통주	1,300	0	0	1,200	4.4.27~2011.4.25	58,000	
김해동	미등기임원	2002년 04월 27일	신주발행	보통주	1,300	0	0	1,200	4.4.27~2011.4.25	58,000	
서준모	미등기임원	2002년 04월 27일	신주발행	보통주	1,300	0	0	1,200	4.4.27~2011.4.25	58,000	
최재용	미등기임원	2002년 04월 27일	신주발행	보통주	1,300	0	0	1,200	4.4.27~2011.4.25	58,000	
이병하	미등기임원	2002년 04월 27일	신주발행	보통주	1,300	0	0	1,200	4.4.27~2011.4.25	58,000	
박승환	미등기임원	2002년 04월 27일	신주발행	보통주	1,300	0	0	1,200	4.4.27~2011.4.25	58,000	
서극수	미등기임원	2002년 04월 27일	신주발행	보통주	1,300	0	0	1,200	4.4.27~2011.4.25	58,000	
김정진	미등기임원	2002년 04월 27일	신주발행	보통주	1,300	0	0	1,200	4.4.27~2011.4.25	58,000	
김종현	미등기임원	2002년 04월 27일	신주발행	보통주	1,000	0	0	1,000	4.4.27~2011.4.25	58,000	
김병룡	미등기임원	2002년 04월 27일	신주발행	보통주	1,000	0	0	1,000	4.4.27~2011.4.25	58,000	
정주영	미등기임원	2002년 04월 27일	신주발행	보통주	1,000	0	0	1,000	4.4.27~2011.4.25	58,000	
유행준	미등기임원	2002년 04월 27일	신주발행	보통주	1,000	0	0	1,000	4.4.27~2011.4.25	58,000	
김주형	미등기임원	2002년 04월 27일	신주발행	보통주	1,000	0	0	1,000	4.4.27~2011.4.25	58,000	
정익희	미등기임원	2002년 04월 27일	신주발행	보통주	1,000	0	0	1,000	4.4.27~2011.4.25	58,000	
한준상	미등기임원	2002년 04월 27일	신주발행	보통주	1,000	1000	0	200	4.4.27~2011.4.25	58,000	
임재각	미등기임원	2002년 04월 27일	신주발행	보통주	1,000	1000	0	200	4.4.27~2011.4.25	58,000	
이광혁	미등기임원	2002년 04월 27일	신주발행	보통주	1,000	0	0	1,000	4.4.27~2011.4.25	58,000	
김인홍	미등기임원	2002년 04월 27일	신주발행	보통주	1,000	0	0	1,000	4.4.27~2011.4.25	58,000	
이영필	미등기임원	2002년 04월 27일	신주발행	보통주	1,000	0	0	1,000	4.4.27~2011.4.25	58,000	
김경립	미등기임원	2002년 04월 27일	신주발행	보통주	1,000	0	0	1,000	4.4.27~2011.4.25	58,000	
김범조	미등기임원	2002년 04월 27일	신주발행	보통주	1,000	0	0	1,000	4.4.27~2011.4.25	58,000	
서재열	미등기임원	2002년 04월 27일	신주발행	보통주	1,000	0	0	1,000	4.4.27~2011.4.25	58,000	

부여 받은자	관 계	부여일	부여방법	주식의 종류	변동수량			미행사 수량	행사기간	행사 가격	증가
					부여	행사	취소				
위규성	미등기임원	2002년 04월 27일	신주발행	보통주	1,000	0	0	1,000	4.4.27~2011.4.25	58,000	
이광림	미등기임원	2002년 04월 27일	신주발행	보통주	1,000	0	0	1,000	4.4.27~2011.4.25	58,000	
고규석	미등기임원	2002년 04월 27일	신주발행	보통주	1,000	0	0	1,000	4.4.27~2011.4.25	58,000	
권위상	미등기임원	2002년 04월 27일	신주발행	보통주	1,000	0	0	1,000	4.4.27~2011.4.25	58,000	
박완제	미등기임원	2002년 04월 27일	신주발행	보통주	1,000	0	0	1,000	4.4.27~2011.4.25	58,000	
김진훈	미등기임원	2002년 04월 27일	신주발행	보통주	1,000	0	0	1,000	4.4.27~2011.4.25	58,000	
김우식	미등기임원	2002년 04월 27일	신주발행	보통주	1,000	0	0	1,000	4.4.27~2011.4.25	58,000	
전제성	미등기임원	2002년 04월 27일	신주발행	보통주	1,000	0	0	1,000	4.4.27~2011.4.25	58,000	
최양기	미등기임원	2002년 04월 27일	신주발행	보통주	1,000	0	0	1,000	4.4.27~2011.4.25	58,000	
이재호	미등기임원	2002년 04월 27일	신주발행	보통주	1,000	0	0	1,000	4.4.27~2011.4.25	58,000	
노재명	미등기임원	2002년 04월 27일	신주발행	보통주	1,000	200	0	800	4.4.27~2011.4.25	58,000	
신광식	미등기임원	2002년 04월 27일	신주발행	보통주	1,000	0	0	1,000	4.4.27~2011.4.25	58,000	
김진곤	미등기임원	2002년 04월 27일	신주발행	보통주	1,000	0	0	1,000	4.4.27~2011.4.25	58,000	
어경찬	미등기임원	2002년 04월 27일	신주발행	보통주	1,000	0	0	1,000	4.4.27~2011.4.25	58,000	
윤희남	미등기임원	2002년 04월 27일	신주발행	보통주	1,000	0	0	1,000	4.4.27~2011.4.25	58,000	
김주봉	미등기임원	2002년 04월 27일	신주발행	보통주	1,000	0	0	1,000	4.4.27~2011.4.25	58,000	
오명석	미등기임원	2002년 04월 27일	신주발행	보통주	1,000	0	0	1,000	4.4.27~2011.4.25	58,000	
성병주	미등기임원	2002년 04월 27일	신주발행	보통주	1,000	0	0	1,000	4.4.27~2011.4.25	58,000	
신동기	미등기임원	2002년 04월 27일	신주발행	보통주	1,000	0	0	1,000	4.4.27~2011.4.25	58,000	
임종현	미등기임원	2002년 04월 27일	신주발행	보통주	1,000	1000	0	200	4.4.27~2011.4.25	58,000	
박인성	미등기임원	2002년 04월 27일	신주발행	보통주	1,000	0	0	1,000	4.4.27~2011.4.25	58,000	
김택	미등기임원	2002년 04월 27일	신주발행	보통주	1,000	0	0	1,000	4.4.27~2011.4.25	58,000	
김주형	등기임원	2003년 03월 11일	신주발행	보통주	18,400	0	0	18,400	5.3.11~2012.3.10	1,000	
김진수	등기임원	2003년 03월 11일	신주발행	보통주	5,900	0	0	5,900	5.3.11~2012.3.10	1,000	
전길환	미등기임원	2003년 03월 11일	신주발행	보통주	5,900	0	0	5,900	5.3.11~2012.3.10	1,000	
이재관	미등기임원	2003년 03월 11일	신주발행	보통주	5,900	0	0	5,900	5.3.11~2012.3.10	1,000	

부여 받은자	관 계	부여일	부여방법	주식의 종류	변동수량			미행사 수량	행사기간	행사 가격	증가
					부여	행사	취소				
김승수	미등기임원	2003년 03월 11일	신주발행	보통주	5,900	0	0	5,900	5.3.11~2012.3.10	1,000	
이태호	미등기임원	2003년 03월 11일	신주발행	보통주	5,900	0	0	5,900	5.3.11~2012.3.10	1,000	
정홍균	미등기임원	2003년 03월 11일	신주발행	보통주	3,700	0	0	3,200	5.3.11~2012.3.10	1,000	
손영록	미등기임원	2003년 03월 11일	신주발행	보통주	3,700	0	0	3,200	5.3.11~2012.3.10	1,000	
박영훈	미등기임원	2003년 03월 11일	신주발행	보통주	3,700	0	0	3,200	5.3.11~2012.3.10	1,000	
신동명	미등기임원	2003년 03월 11일	신주발행	보통주	1,800	0	0	1,800	5.3.11~2012.3.10	1,000	
이재원	미등기임원	2003년 03월 11일	신주발행	보통주	1,800	0	0	1,800	5.3.11~2012.3.10	1,000	
이동일	미등기임원	2003년 03월 11일	신주발행	보통주	1,800	0	0	1,800	5.3.11~2012.3.10	1,000	
유원희	미등기임원	2003년 03월 11일	신주발행	보통주	1,800	0	0	1,800	5.3.11~2012.3.10	1,000	
구중서	미등기임원	2003년 03월 11일	신주발행	보통주	1,800	0	0	1,800	5.3.11~2012.3.10	1,000	
최재용	미등기임원	2003년 03월 11일	신주발행	보통주	1,300	0	0	1,200	5.3.11~2012.3.10	1,000	
서준모	미등기임원	2003년 03월 11일	신주발행	보통주	1,300	0	0	1,200	5.3.11~2012.3.10	1,000	
이병하	미등기임원	2003년 03월 11일	신주발행	보통주	1,300	0	0	1,200	5.3.11~2012.3.10	1,000	
김태봉	미등기임원	2003년 03월 11일	신주발행	보통주	1,300	0	0	1,200	5.3.11~2012.3.10	1,000	
김정진	미등기임원	2003년 03월 11일	신주발행	보통주	1,300	0	0	1,200	5.3.11~2012.3.10	1,000	
서극수	미등기임원	2003년 03월 11일	신주발행	보통주	1,300	0	0	1,200	5.3.11~2012.3.10	1,000	
김종현	미등기임원	2003년 03월 11일	신주발행	보통주	1,300	0	0	1,200	5.3.11~2012.3.10	1,000	
박승환	미등기임원	2003년 03월 11일	신주발행	보통주	1,300	0	0	1,200	5.3.11~2012.3.10	1,000	
김병룡	미등기임원	2003년 03월 11일	신주발행	보통주	1,300	0	0	1,200	5.3.11~2012.3.10	1,000	
정주영	미등기임원	2003년 03월 11일	신주발행	보통주	1,300	0	0	1,200	5.3.11~2012.3.10	1,000	
유행준	미등기임원	2003년 03월 11일	신주발행	보통주	1,300	0	0	1,200	5.3.11~2012.3.10	1,000	
김주형	미등기임원	2003년 03월 11일	신주발행	보통주	1,300	0	0	1,200	5.3.11~2012.3.10	1,000	
정익희	미등기임원	2003년 03월 11일	신주발행	보통주	1,300	0	0	1,200	5.3.11~2012.3.10	1,000	
이영필	미등기임원	2003년 03월 11일	신주발행	보통주	1,300	0	0	1,200	5.3.11~2012.3.10	1,000	
한준상	미등기임원	2003년 03월 11일	신주발행	보통주	1,300	0	0	1,200	5.3.11~2012.3.10	1,000	
이광혁	미등기임원	2003년 03월 11일	신주발행	보통주	1,300	0	0	1,200	5.3.11~2012.3.10	1,000	

부여 받은자	관 계	부여일	부여방법	주식의 종류	변동수량			미행사 수량	행사기간	행사 가격	증가
					부여	행사	취소				
서재열	미등기임원	2003년 03월 11일	신주발행	보통주	1,300	0	0	1,200	5.3.11~2012.3.10	1,000	
김경립	미등기임원	2003년 03월 11일	신주발행	보통주	1,300	0	0	1,200	5.3.11~2012.3.10	1,000	
강한철	미등기임원	2003년 03월 11일	신주발행	보통주	1,300	0	0	1,200	5.3.11~2012.3.10	1,000	
윤석춘	미등기임원	2003년 03월 11일	신주발행	보통주	1,300	0	0	1,200	5.3.11~2012.3.10	1,000	
고규석	미등기임원	2003년 03월 11일	신주발행	보통주	1,300	0	0	1,200	5.3.11~2012.3.10	1,000	
권위상	미등기임원	2003년 03월 11일	신주발행	보통주	1,300	0	0	1,200	5.3.11~2012.3.10	1,000	
박완재	미등기임원	2003년 03월 11일	신주발행	보통주	1,300	0	0	1,200	5.3.11~2012.3.10	1,000	
위규성	미등기임원	2003년 03월 11일	신주발행	보통주	1,300	0	0	1,200	5.3.11~2012.3.10	1,000	
노재명	미등기임원	2003년 03월 11일	신주발행	보통주	1,300	0	0	1,200	5.3.11~2012.3.10	1,000	
김우식	미등기임원	2003년 03월 11일	신주발행	보통주	1,300	0	0	1,200	5.3.11~2012.3.10	1,000	
김진곤	미등기임원	2003년 03월 11일	신주발행	보통주	1,300	0	0	1,200	5.3.11~2012.3.10	1,000	
김택	미등기임원	2003년 03월 11일	신주발행	보통주	1,300	0	0	1,200	5.3.11~2012.3.10	1,000	
성병주	미등기임원	2003년 03월 11일	신주발행	보통주	1,300	0	0	1,200	5.3.11~2012.3.10	1,000	
신동기	미등기임원	2003년 03월 11일	신주발행	보통주	1,300	0	0	1,200	5.3.11~2012.3.10	1,000	
오명석	미등기임원	2003년 03월 11일	신주발행	보통주	1,300	0	0	1,200	5.3.11~2012.3.10	1,000	
이재호	미등기임원	2003년 03월 11일	신주발행	보통주	1,300	0	0	1,200	5.3.11~2012.3.10	1,000	
최양기	미등기임원	2003년 03월 11일	신주발행	보통주	1,300	0	0	1,200	5.3.11~2012.3.10	1,000	
김주봉	미등기임원	2003년 03월 11일	신주발행	보통주	1,300	0	0	1,200	5.3.11~2012.3.10	1,000	
어경	미등기임원	2003년 03월 11일	신주발행	보통주	1,300	0	0	1,200	5.3.11~2012.3.10	1,000	
윤희남	미등기임원	2003년 03월 11일	신주발행	보통주	1,300	0	0	1,200	5.3.11~2012.3.10	1,000	
임종현	미등기임원	2003년 03월 11일	신주발행	보통주	1,300	0	0	1,200	5.3.11~2012.3.10	1,000	
손세근	미등기임원	2003년 03월 11일	신주발행	보통주	1,300	0	0	1,200	5.3.11~2012.3.10	1,000	
강석희	미등기임원	2003년 03월 11일	신주발행	보통주	1,300	0	0	1,200	5.3.11~2012.3.10	1,000	
고영환	미등기임원	2003년 03월 11일	신주발행	보통주	1,300	0	0	1,200	5.3.11~2012.3.10	1,000	
김기열	미등기임원	2003년 03월 11일	신주발행	보통주	1,300	0	0	1,200	5.3.11~2012.3.10	1,000	
김병희	미등기임원	2003년 03월 11일	신주발행	보통주	1,300	0	0	1,200	5.3.11~2012.3.10	1,000	

부여 받은자	관 계	부여일	부여방법	주식의 종류	변동수량			미행사 수량	행사기간	행사 가격	증가
					부여	행사	취소				
김상민	미등기임원	2003년 03월 11일	신주발행	보통주	1,300	0	0	1,200	5.3.11~2012.3.10	1,000	
노정호	미등기임원	2003년 03월 11일	신주발행	보통주	1,300	0	0	1,200	5.3.11~2012.3.10	1,000	
배형찬	미등기임원	2003년 03월 11일	신주발행	보통주	1,300	0	0	1,200	5.3.11~2012.3.10	1,000	
송석원	미등기임원	2003년 03월 11일	신주발행	보통주	1,300	0	0	1,200	5.3.11~2012.3.10	1,000	
이강표	미등기임원	2003년 03월 11일	신주발행	보통주	1,300	0	0	1,200	5.3.11~2012.3.10	1,000	
이태영	미등기임원	2003년 03월 11일	신주발행	보통주	1,300	0	0	1,200	5.3.11~2012.3.10	1,000	
이호석	미등기임원	2003년 03월 11일	신주발행	보통주	1,300	0	0	1,200	5.3.11~2012.3.10	1,000	
임재각	미등기임원	2003년 03월 11일	신주발행	보통주	1,300	0	1300	200	5.3.11~2012.3.10	1,000	
정정현	미등기임원	2003년 03월 11일	신주발행	보통주	1,300	0	0	1,200	5.3.11~2012.3.10	1,000	
김주형	등기임원	2004년 04월 08일	신주발행	보통주	12,600	0	0	12,600	2006.4.08~ 2013.4.07	69,000	
김승수	미등기임원	2004년 04월 08일	신주발행	보통주	3,400	0	0	3,400	2006.4.08~ 2013.4.07	69,000	
정홍균	미등기임원	2004년 04월 08일	신주발행	보통주	3,400	0	0	3,400	2006.4.08~ 2013.4.07	69,000	
김홍창	미등기임원	2004년 04월 08일	신주발행	보통주	3,400	0	0	3,400	2006.4.08~ 2013.4.07	69,000	
손영록	미등기임원	2004년 04월 08일	신주발행	보통주	2,200	0	0	2,200	2006.4.08~ 2013.4.07	69,000	
박영훈	미등기임원	2004년 04월 08일	신주발행	보통주	2,200	0	0	2,200	2006.4.08~ 2013.4.07	69,000	
신기덕	미등기임원	2004년 04월 08일	신주발행	보통주	2,200	0	0	2,200	2006.4.08~ 2013.4.07	69,000	
신동명	미등기임원	2004년 04월 08일	신주발행	보통주	1,400	0	0	1,400	2006.4.08~ 2013.4.07	69,000	
이동일	미등기임원	2004년 04월 08일	신주발행	보통주	1,100	0	0	1,100	2006.4.08~ 2013.4.07	69,000	
이재원	미등기임원	2004년 04월 08일	신주발행	보통주	1,100	0	0	1,100	2006.4.08~ 2013.4.07	69,000	
이병하	미등기임원	2004년 04월 08일	신주발행	보통주	1,100	0	0	1,100	2006.4.08~ 2013.4.07	69,000	
이성남	미등기임원	2004년 04월 08일	신주발행	보통주	1,100	0	0	1,100	2006.4.08~ 2013.4.07	69,000	
구종서	미등기임원	2004년 04월 08일	신주발행	보통주	1,100	0	0	1,100	2006.4.08~ 2013.4.07	69,000	
최재용	미등기임원	2004년 04월 08일	신주발행	보통주	1,100	0	0	1,100	2006.4.08~ 2013.4.07	69,000	
서극수	미등기임원	2004년 04월 08일	신주발행	보통주	1,100	0	0	1,100	2006.4.08~ 2013.4.07	69,000	
유원희	미등기임원	2004년 04월 08일	신주발행	보통주	1,100	0	0	1,100	2006.4.08~ 2013.4.07	69,000	
김정진	미등기임원	2004년 04월 08일	신주발행	보통주	1,100	0	0	1,100	2006.4.08~ 2013.4.07	69,000	

부여 받은자	관 계	부여일	부여방법	주식의 종류	변동수량			미행사 수량	행사기간	행사 가격	증가
					부여	행사	취소				
유행준	미등기임원	2004년 04월 08일	신주발행	보통주	1,100	0	0	1,100	2006.4.08~ 2013.4.07	69,000	
정주영	미등기임원	2004년 04월 08일	신주발행	보통주	800	0	0	800	2006.4.08~ 2013.4.07	69,000	
한준상	미등기임원	2004년 04월 08일	신주발행	보통주	800	0	0	800	2006.4.08~ 2013.4.07	69,000	
윤석춘	미등기임원	2004년 04월 08일	신주발행	보통주	800	0	0	800	2006.4.08~ 2013.4.07	69,000	
이광혁	미등기임원	2004년 04월 08일	신주발행	보통주	800	0	0	800	2006.4.08~ 2013.4.07	69,000	
이재호	미등기임원	2004년 04월 08일	신주발행	보통주	800	0	0	800	2006.4.08~ 2013.4.07	69,000	
서재열	미등기임원	2004년 04월 08일	신주발행	보통주	800	0	0	800	2006.4.08~ 2013.4.07	69,000	
김경립	미등기임원	2004년 04월 08일	신주발행	보통주	800	0	0	800	2006.4.08~ 2013.4.07	69,000	
고규석	미등기임원	2004년 04월 08일	신주발행	보통주	800	0	0	800	2006.4.08~ 2013.4.07	69,000	
권위상	미등기임원	2004년 04월 08일	신주발행	보통주	800	0	0	800	2006.4.08~ 2013.4.07	69,000	
박완제	미등기임원	2004년 04월 08일	신주발행	보통주	800	0	0	800	2006.4.08~ 2013.4.07	69,000	
김우식	미등기임원	2004년 04월 08일	신주발행	보통주	800	0	0	800	2006.4.08~ 2013.4.07	69,000	
김진곤	미등기임원	2004년 04월 08일	신주발행	보통주	800	0	0	800	2006.4.08~ 2013.4.07	69,000	
김택	미등기임원	2004년 04월 08일	신주발행	보통주	800	0	0	800	2006.4.08~ 2013.4.07	69,000	
성병주	미등기임원	2004년 04월 08일	신주발행	보통주	800	0	0	800	2006.4.08~ 2013.4.07	69,000	
신동기	미등기임원	2004년 04월 08일	신주발행	보통주	800	0	0	800	2006.4.08~ 2013.4.07	69,000	
오명석	미등기임원	2004년 04월 08일	신주발행	보통주	800	0	0	800	2006.4.08~ 2013.4.07	69,000	
최양기	미등기임원	2004년 04월 08일	신주발행	보통주	800	0	0	800	2006.4.08~ 2013.4.07	69,000	
김주봉	미등기임원	2004년 04월 08일	신주발행	보통주	800	0	0	800	2006.4.08~ 2013.4.07	69,000	
어경찬	미등기임원	2004년 04월 08일	신주발행	보통주	800	0	0	800	2006.4.08~ 2013.4.07	69,000	
윤희남	미등기임원	2004년 04월 08일	신주발행	보통주	800	0	0	800	2006.4.08~ 2013.4.07	69,000	
임종현	미등기임원	2004년 04월 08일	신주발행	보통주	800	0	0	800	2006.4.08~ 2013.4.07	69,000	
강한철	미등기임원	2004년 04월 08일	신주발행	보통주	800	0	0	800	2006.4.08~ 2013.4.07	69,000	
손세근	미등기임원	2004년 04월 08일	신주발행	보통주	800	0	0	800	2006.4.08~ 2013.4.07	69,000	
고영환	미등기임원	2004년 04월 08일	신주발행	보통주	800	0	0	800	2006.4.08~ 2013.4.07	69,000	
김기열	미등기임원	2004년 04월 08일	신주발행	보통주	800	0	0	800	2006.4.08~ 2013.4.07	69,000	

부여 받은자	관 계	부여일	부여방법	주식의 종류	변동수량			미행사 수량	행사기간	행사 가격	증가
					부여	행사	취소				
김병희	미등기임원	2004년 04월 08일	신주발행	보통주	800	0	0	800	2006.4.08~2013.4.07	69,000	
김상민	미등기임원	2004년 04월 08일	신주발행	보통주	800	0	0	800	2006.4.08~2013.4.07	69,000	
노정호	미등기임원	2004년 04월 08일	신주발행	보통주	800	0	0	800	2006.4.08~2013.4.07	69,000	
배형찬	미등기임원	2004년 04월 08일	신주발행	보통주	800	0	0	800	2006.4.08~2013.4.07	69,000	
송석원	미등기임원	2004년 04월 08일	신주발행	보통주	800	0	0	800	2006.4.08~2013.4.07	69,000	
이강표	미등기임원	2004년 04월 08일	신주발행	보통주	800	0	0	800	2006.4.08~2013.4.07	69,000	
이태영	미등기임원	2004년 04월 08일	신주발행	보통주	800	0	0	800	2006.4.08~2013.4.07	69,000	
이호석	미등기임원	2004년 04월 08일	신주발행	보통주	800	0	0	800	2006.4.08~2013.4.07	69,000	
임재각	미등기임원	2004년 04월 08일	신주발행	보통주	800	0	800	0	2006.4.08~2013.4.07	69,000	
정정현	미등기임원	2004년 04월 08일	신주발행	보통주	800	0	0	800	2006.4.08~2013.4.07	69,000	
김완국	미등기임원	2004년 04월 08일	신주발행	보통주	800	0	0	800	2006.4.08~2013.4.07	69,000	
박송용	미등기임원	2004년 04월 08일	신주발행	보통주	800	0	0	800	2006.4.08~2013.4.07	69,000	
김치균	미등기임원	2004년 04월 08일	신주발행	보통주	800	0	0	800	2006.4.08~2013.4.07	69,000	
유동주	미등기임원	2004년 04월 08일	신주발행	보통주	800	0	0	800	2006.4.08~2013.4.07	69,000	
박성조	미등기임원	2004년 04월 08일	신주발행	보통주	800	0	0	800	2006.4.08~2013.4.07	69,000	
이윤하	미등기임원	2004년 04월 08일	신주발행	보통주	800	0	0	800	2006.4.08~2013.4.07	69,000	
문종환	미등기임원	2004년 04월 08일	신주발행	보통주	800	0	0	800	2006.4.08~2013.4.07	69,000	
박성걸	미등기임원	2004년 04월 08일	신주발행	보통주	800	0	0	800	2006.4.08~2013.4.07	69,000	
이동혁	미등기임원	2004년 04월 08일	신주발행	보통주	800	0	0	800	2006.4.08~2013.4.07	69,000	
윤기한	미등기임원	2004년 04월 08일	신주발행	보통주	800	0	0	800	2006.4.08~2013.4.07	69,000	
합 계	-	-	-	-	355,700	22,200	3,100	330,400	-	-	-

2. 관계회사등의 현황

(가) 기업집단의 명칭

CJ

(나) 관계회사간 출자구조

(1) 국내회사

[2004. 12. 31 현재]

(단위 : %)

출자 회사	CJ (주)	CJ 투자증권 (주)	CJ푸드시스템 (주)	CJ푸드시스템 (주)	해찬들 (주)	CJ 엔터테인먼트 (주)	CJ인터CGV (주)	(주)CJ홈쇼핑	CJ케오 (주)	CJ케오 (주)	CJ케오 (주)	CJ케오 (주)	CJ케오 (주)	CJ케오 (주)	CJ케오 (주)	CJ GLS (주)	CJ미디어 (주)	CJ시스템 (주)	신동방	수퍼피	(주)시	합계	
동부산방송								30.6	27.9	11.5	14.6	7.7	7.7									100	
양산케이블티브이방송										100													100
사가와익스프레스코리아(주)															35.00								35.00
(주)아트서비스						59.72																	59.72
(주)프리머스시네마							70																70
(주)올솔루션그룹							100																100

※ 지분율은 보통주 기준임.

(2) 해외회사

[2004. 12. 31 현재]

(단위 : %)

출자 회사	CJ (주)	CJ푸드시스템 (주)	CJ America, Inc	PT. C.J. Indonesia	PT. C.J. Superfeed	CJ China, Ltd	CJ Philippines, Inc	합계
CJ America, Inc.	100							100
CJ Nutracon, Inc.			100					100
CJ Bakery, Inc.			100					100
CJ Pacific Corp.	100							100
Lee Entertainment L.L.C.	99.36							99.36
CJ Europe GmbH	100							100
CJ Ord River Sugar Pty, Ltd.	20.00			80.00				100
PT.C.J. Indonesia	99.99					0.01		100
PT.C.J. Superfeed	20.83			79.17				100
PT. SuperUnggas Jaya				99.99				99.99
PT. CJ Feed Jombang				99.00	1.00			100.00
CJ Philippines, Inc.	70.0							70.00
CJ Dondon FarmCo., Inc							100	100
CJ Vina Agri Co.Ltd	100							100
CJ Cambodia Co.,Ltd	50.00							50.00
CJ China, Ltd.	99.67							99.67
CJ Pharma(SH) Consulting Co., Ltd.						100		100
CJ Entertainment Ltd.	99.75							99.75
CJ Qingdao Foods Co., Ltd.	85.9	14.1						100
CJ Beijing Beverage Co., Ltd.	85.9	14.1						100
CJ Chengdu Feed Co., Ltd.	100							100
CJ Japan Corp.	100							100
CJ Shenyang Feed Co., Ltd	100							100
CJ Qingdao Feed Co., Ltd.	100							100
CJ Liaocheng Biotech Co.,	100							100

출자 회사	CJ (주)	CJ푸드시스템(주)	CJ America, Inc	PT. C.J. Indonesia	PT. C.J. Superfeed	CJ China, Ltd	CJ Philippines, Inc	합계
피출자 회사								
Ltd.								
CJ Guiyang Feed Co., Ltd.	100							100
CJ Zhengzhou Feed Co., Ltd	100							100
CJ Nanjing Feed Co., Ltd	100							100
CJ-Tur Yem Ve T.A.S.	99.99							99.99

※ 지분율은 보통주 기준임.

(3) 관련법령상의 규제내용

- 2001년 4월 독점규제 및 공정거래에 관한 법률 제14조에서 정하는 상호출자제한 및 채무보증제한
기업집단으로 분류됨.

3. 타법인출자 현황

[2004. 12. 31 현재]

(단위 : 주, 백만원, %)

<p>※ 이 표는 표시가 불가능합니다. 자료를 원하시는 분은 곧 E-mail : dartpdf@fss</p>
--

※ 지분율은 보통주 기준임.

※ 수량의 변동없이 장부가액이 변동한 경우에는 금전의 수수를 수반하지 않으므로 증가(감소)내역의
취득(처분)가액의 기재를 생략함.

VI. 주식에 관한 사항

1. 주식의 분포

가. 최대주주 및 그 특수관계인의 주식소유 현황

[2004년 12월 31일 현재]

(단위 : 주, %)

성명	관계	주식의 종류	소유주식수(지분율)						변동 원인
			기 초		증 가	감 소	기 말		
			주식수	지분율	주식수	주식수	주식수	지분율	
이재현	본인	보통주	5,263,184	23.49			5,263,184	21.93	
김교속	본인의 외속모	보통주	900	0.00			900	0.00	
김주형	지배회사이사	보통주	53,574	0.24	1,000		54,574	0.23	주식매수선택권행사
김주형	지배회사이사	우선주	440	0.01			440	0.01	
CJ GLS(주)	지배회사	보통주	160,091	0.71			160,091	0.67	
계		보통주	5,477,749	24.44	1,000		5,478,749	22.83	
		우선주	440	0.01			440	0.01	
		합 계	5,478,189	19.71	1,000		5,479,189	18.62	

최대주주명 : 이재현

특수관계인의 수 : 3명

나. 5%이상 주주의 주식소유 현황

[2004년 12월 31일 현재]

(단위 : 주, %)

순위	성명(명칭)	보통주		우선주		소계	
		주식수	지분율	주식수	지분율	주식수	지분율
1	Templeton Asset Management, Ltd.	2,226,060	9.28	-	-	2,226,060	7.56
2	국민연금	1,243,990	5.18	182,230	3.35	1,426,220	4.85
	합 계	3,470,050	14.46	182,230	3.35	3,652,280	12.41

※ Templeton Asset Management, Ltd.는 최근(2004. 4.27)금융감독원 전자공시시스템에 공시된 자료를 바탕으로 기재함.

다. 주주 분포

2004년 12월 31일 현재

구분	주주수	비율	주식수	비율	비고
소액주주 합계	12,172	99.83	16,389,447	55.69	
소액주주(법인)	675	5.54	9,942,829	33.78	
소액주주(개인)	11,497	94.29	6,446,618	21.91	
최대주주	7	0.06	6,336,189	21.53	
주요주주	-	-	-	-	
기타주주 합계	13	0.11	6,703,236	22.78	
기타주주(법인)	12	0.1	5,663,544	19.24	
기타주주(개인)	1	0.01	1,039,692	3.53	
KSD	1	0.01	2,557	0.01	
합 계	12,193	100	29,431,429	100	

2. 주식사무

정관상 신주인수권의 내용	소유주식수에 비례하여 신주배정 ·경영상의 필요로 제3자배정 가능 ·전환사채 및 신주인수권부사채 발행 가능		
결산일	12월 31일	정기주주총회	사업년도 종료후 3월 이내
주주명부폐쇄시기	매년 1월1일~1월31일		
주권의 종류	1, 5, 10, 50, 100, 500, 1000, 10000주권(8종)		

명의개서대리인	증권예탁결제원		
주주의 특전	없음	공고게재신문	중앙일보

3. 최근 6개월 간의 주가 및 주식 거래실적 가. 국내증권시장

(단위 : 원, 주)

종류		04년12월	04년11월	04년10월	04년9월	04년8월	04년7월
보통주	최 고	70,800	69,500	65,000	62,700	59,200	64,800
	최 저	64,800	61,700	55,700	56,300	50,800	57,100
월간거래량		2,046,818	1,952,393	1,931,326	1,315,931	1,763,348	1,171,635
1우선주	최 고	39,000	35,750	34,050	30,800	28,700	27,600
	최 저	35,000	31,700	32,350	28,200	25,500	25,750
월간거래량		457,223	469,506	391,806	290,072	100,672	74,300
2우선주	최 고	54,900	52,500	49,500	48,350	44,700	46,600
	최 저	53,100	46,500	45,850	43,000	40,550	42,350
월간거래량		19,624	23,392	20,997	17,340	20,580	10,080
3우선주	최 고	53,300	50,900	47,000	43,850	43,750	43,800
	최 저	51,000	45,150	43,500	41,100	40,300	41,050
월간거래량		19,038	18,771	22,685	6,513	20,390	7,750

나. 해외증권시장

[증권거래소명 :]

(단위 :)

종류		월	월	월	월	월	월
	최 고						
	최 저						
월간거래량							
	최 고						
	최 저						
월간거래량							

Ⅶ. 임원 및 직원 등에 관한 사항

1. 임원의 현황

(단위 : 주)

직명 (상근여부)	등기임원 여부	성명	생년월일	학력	담당업무	소유주식수		비고
						보통주	우선주	
대표이사 (상근)	등기임원	손경식	39.09.15	서울대 법학 졸	대표이사	-	-	중임 외삼촌
대표이사 (상근)	등기임원	이재현	60.03.19	고려대 법학 졸	대표이사	5,263,184	-	중임 최대 주주
대표이사 (상근)	등기임원	김주형	47.04.21	서울대 농경제학 졸	경영총괄	54,574	440	중임
사외이사 (비상근)	등기임원	홍인기	38.02.28	서울대 법대 졸 前 증권거래소 이사장 現 한국증권연구원 고문	감사위원회 위원	-	-	중임
사외이사 (비상근)	등기임원	김권택	45.04.01	서울대 법대 졸 前 부산고법 부장판사 現 변호사	감사위원회 위원	-	-	중임
사외이사 (비상근)	등기임원	조경식	36.10.02	서울대 상대 졸 前 농림수산부 장관 前 (학)동아학숙 이사	감사위원회 위원	-	-	중임
사외이사 (비상근)	등기임원	허병우	46.08.21	서울대 상대 졸 前 국세청 국제조세실장 前 (사) 세우회 이사장	경영전반에 관한 업무	-	-	중임

○ 미등기 임원

2005년 1월 1일 현재

직급	성명	생년월일	담당업무	학력
사장	문성기	1949-11-28	경영총괄	서강대학교 화학과 졸
부사장	이장운	1944-01-03	제약 BU	미국조지아대학교 약학 박사
부사장	박영훈	1951-12-29	BIO연구소	버지니아 대학 화학공학 박사
부사장	하대중	1953-03-09	경영지원실	부산대학교 경영학 졸
부사장	손영록	1954-09-25	당분유 BU	서울대학교 농업경제학 졸
부사장	신기덕	1956-01-05	CJ경영연구소	VANDERBILT UNIVERSITY 경제학 박사
부사장	이병하	1956-03-02	사료 BU	서울대학교 축산학 졸
부사장	정홍균	1960-12-03	경영전략담당	위스콘신주립대학교 경영학 박사
부사장	김승수	1962-01-20	중국총괄	동국대학교 법학 졸
상무	김해동	1950-01-09	식품BU	서울대학교 사회학 졸
상무	서극수	1950-08-04	김포공장	연세대학교 식품공학 졸
상무	정주영	1950-12-13	당분SU	숭실대학교 경영학 졸
상무	이재원	1952-05-10	라이신중국 T/F팀	한양대학교 화학공학 졸
상무	김경립	1952-05-15	건강식품사업팀	연세대학교 화학공학 졸
상무	구종서	1952-08-15	마케팅실	서울대학교 응용화학 졸
상무	고규석	1953-01-11	이천1공장	고려대학교 식품공학 졸
상무	권위상	1953-11-29	인천2공장	부산대학교 재료공학 졸
상무	조경훈	1954-05-06	영등포공장	연세대학교 경영학과 졸
상무	최종선	1954-07-07	인니동부사료사	암환대학교 축산학 졸
상무	한준상	1954-07-07	홍보실	동국대학교 경제학 졸
상무	조현래	1954-07-13	경영진단팀	제주대학교 원예학 졸
상무	성병주	1954-07-19	제약 1SU	동아대학교 경제학 졸
상무	유종하	1954-08-26	부산1공장	울산대학교 화학공학 졸

상무	유동주	1954-10-25	베이커리공장	한양대 화학공학 졸
상무	김정진	1954-12-27	동남아BU	한양대학교 화학공학 졸
상무	신동명	1955-01-03	식품CMG	인하대학교 경영학 졸
상무	박대우	1955-04-01	식품안전연구소	서울대학교 수의학 졸
상무	박성걸	1955-06-19	필리핀사료사업	서울대학교 농생물학 졸
상무	손세근	1955-08-31	고객경영팀	서울대학교 화학공학 졸
상무	서해창	1955-12-25	생산기술센터	서울대학교 농생물학 졸
상무	이성남	1956-01-07	산업개발팀	제주대학교 경영학과 졸
상무	유행준	1956-01-16	BIO BU	서울대학교 식품공학 졸
상무	김주봉	1956-01-24	부산2공장	연세대학교 식품공학 박사
상무	임종현	1956-01-30	BIO)발효식품사	한양대학교 경제학 졸
상무	고영환	1956-02-11	대소공장	서울대학교 식품공학 졸
상무	김진곤	1956-02-17	KAM SU	영남대학교 무역학 졸
상무	신동기	1956-03-10	재무담당	고려대학교 법학 졸
상무	문종환	1956-09-20	중부 SU	영남대학교 행정학 졸
상무	이경훈	1956-10-14	동부 SU	부산대학교 철학 졸
상무	김완국	1956-12-22	이천2공장	서울대학교 제약학 졸
상무	어경찬	1957-03-10	냉동/면CM담당	한국외국어대 일문학 졸
상무	김흥연	1957-06-08	베이커리 BU	서울대 식품공학 학사
상무	서재열	1957-07-04	전략구매실	송실대학교 무역학 졸
상무	박길순	1957-07-05	신선SU	성균관대학교 통계학 졸
상무	이동혁	1957-07-23	종방공장	서강대 화학공학 졸
상무	배형찬	1957-09-15	일본법인	연세대학교 교육학 졸
상무	윤희남	1957-11-11	식품연구소	UNIVERSITY OF MISSOURI-COLUMBIA 식품공학 박사
상무	송석원	1958-03-01	파수루안공장	연세대학교 생화학 졸
상무	윤기한	1958-03-19	BIO)아미노산사	성균관대학교 경영학 졸
상무	김상민	1958-04-16	법무팀	고려대학교 법학 석사
상무	노정호	1958-11-15	인니서부사료사	한양대학교 축산학 졸
상무	윤석춘	1959-03-05	신선BU	고려대학교 농업경제학 졸
상무	이태영	1959-05-29	유지사업담당	동국대학교 식품공학 졸
상무	김우식	1959-06-29	사료)중부사업부	전남대학교 축산학 졸
상무	박성조	1959-07-03	인사팀	부산대학교 영어영문학 졸
상무	정정현	1959-10-03	당분사업담당	서강대학교 경영학 졸
상무	최경업	1959-11-26	제약)개발/마케	카이스트 약학 박사
상무	최양기	1959-11-26	인니지원담당	연세대학교 식품공학 졸
상무	김진현	1960-03-27	글로벌전략팀	서울대 경영학 졸
상무	김병희	1960-04-11	서부 SU	성균관대학교 통계학 졸
상무	김기열	1960-09-10	경영기획팀	전남대학교 무역학 졸
상무	김택	1960-09-18	중국BU	서울대학교 식품공학 졸
상무	이재호	1960-10-02	재무팀	부산대학교 경제학 졸
상무	강신호	1961-08-03	운영1팀	고려대학교 경영학 졸
상무	이해구	1961-08-28	미주법인	부산대학교 경영학 졸
상무	조성형	1963-08-18	인사팀	서울대학교 식품공학 졸
전문임원	김성준	1953-03-20	BIO연구소	연세대학교 생화학 석사
전문임원	박송용	1953-03-20	제약연구소	아주대학교 생물학 박사
전문임원	이강표	1957-04-25	제1연구실	연세대학교 식품공학 박사
전문임원	오명석	1958-08-26	제약연구소	미국Wyoming대학교 생화학 박사
전문임원	박완제	1958-10-04	제약연구소	연세대학교 생화학 석사
전문임원	이호석	1959-04-19	중국R&D POST	세종대학교 식품공학 박사
고문	손복남	1933-04-05	경영담당	이화여자대학교 교육학 졸
고문	전길환	1940-08-10	제약 BU	텍사스 A&M 화학공학 박사

고문	정시철	1948-08-10	베이커리 BU	진주산업대학교 조경학 졸
고문	이강복	1952-08-10	글로벌전략팀	서울대학교 영문학과 졸
자문역	이순	1944-11-12	중국식품사업담당	평북대학교 경영학 졸
자문역	이광혁	1951-05-13	제약연구소	한양대학교 공업화학 박사
자문역	박승환	1953-04-08	베이커리 BU	고려대학교 농업경제학 졸

○ 타법인 임원 겸임 내역

2005년 1월 1일 현재

성명	담당업무	겸임회사			비고
		회사명	직위	선임일	
손영록	당분유 BU 본부장	삼양유지(주)	이사	2002.10.31	
이병하	사료 BU 담당	수퍼피드(주)	이사	2004.07.06	
		돈돈팜(주)	대표이사	2004.09.02	
정홍균	경영전략담당	모닝웰(주)	이사	2002.06.24	중임
		CJ CGV(주)	이사	2002.10.17	
		CJ엔터테인먼트(주)	이사	2004.03.12	중임
		CJ올리브영(주)	이사	2002.11.01	
		CJ GLS(주)	이사	2004.03.05	중임
		CJ푸드빌(주)	이사	2003.03.13	
		CJ푸드시스템(주)	이사	2003.03.07	
		(주)CJ홈쇼핑	이사	2003.03.21	중임
	CJ인터넷(주)	이사	2004.06.11		
김해동	식품BU 담당	CJ엠디원(주)	대표이사	2003.07.01	
권위상	인천2공장장	삼양유지(주)	이사	2004.04.30	
서재열	전략구매실장	(주)신동방CP	이사	2004.03.26	
윤석춘	신선BU스텝	모닝웰(주)	대표이사	2005.01.01	
김우식	사료)중부사업부담당	수퍼피드(주)	이사	2004.07.06	
정정현	당분사업담당	(주)신동방CP	이사	2004.03.26	
이재호	재무팀장	삼양유지(주)	감사	2002.10.31	
		CJ올리브영(주)	감사	2002.11.01	
		CJ엠디원(주)	감사	2002.08.22	
		수퍼피드(주)	감사	2004.07.06	
		돈돈팜(주)	감사	2004.09.02	

2. 직원의 현황

(단위 : 명,년,원)

구분	직원 수				평균 근속년수	연간 급여총액	1인평균 급여액	비고
	사무직	연구직	생산직	합계				
남	1,943	238	910	3,091	9.8	81,624,588,202	26,407,178	
여	436	106	36	578	3.6	9,065,384,672	15,684,057	
합계	2,379	344	946	3,669	8.8	90,689,972,874	24,717,899	

3. 노동조합의 현황

- 해당사항 없음

구분	관련내용	비고
가입대상		
가입인원		
상근인원		
소속된 연합단체		
기타		

4. 회계 및 공시 전문인력 보유현황

구 분	보유인원	담당업무	비 고
한국공인회계사	4	회계 및 세무	
변호사	1	법무	

VIII. 이해관계자와의 거래내용

1. 최대주주등과의 거래내용

가. 가지급금 및 대여금(유가증권 대여 포함)내역

-해당사항 없음

(단위 :)

성명 (법인명)	관계	계정과목	변동내역				미수 이자	비고
			기초	증가	감소	기말		
합계								

나. 담보제공 내역

-해당사항 없음

(단위 :)

성명 (법인명)	관계	거래내역				비고
		기초	증가	감소	기말	
-	-	-	-	-	-	
합계		-	-	-	-	

다. 채무보증 내역

(단위 : 백만원, US\$천)

구분	성명 (법인명)	관계	거래내역				비고
			기초	증가	감소	기말	
국내	(주)신동방CP	계열회사	-	65,000	12,500	52,500	2004년 4월 계열 편입됨.
국내 소계			-	65,000	12,500	52,500	-

구분	성명 (법인명)	관계	거 래 내 역				비 고
			기 초	증 가	감 소	기 말	
해외	CJ America, Inc.	계열회사	11,978 (U\$10,000)	-	1,540	10,438 (U\$10,000)	-
	CJ Europe GmbH	계열회사	46,580 (EUR31백만)	-	32,350 (EUR21백만)	14,230 (EUR10백만)	-
	CJ Ord River Sugar Pty Ltd.	계열회사	9,724 (A\$5,500천+ U\$4,000)	-	1,078	8,646 (A\$5,500천+ U\$4,000)	이행보증 U\$4백만포함
	PT. Cheill Samsung Indonesia	계열회사	300,955 (U\$66,500)	-	300,955 (U\$66,500)	-	PT. Cheil Jedang Indonesia로 피흡수합병
	PT. Cheil JedangIndonesia	계열회사	14,314 (U\$11,950)	210,577 (U\$203,504)	-	224,891 (U\$215,454)	-
	CJ Vina Agri Co.,Ltd.	계열회사	6,109 (U\$5,100)	-	786	5,323 (U\$5,100)	-
	CJ Cambodia Co., Ltd.	계열회사	5,510 (U\$4,600)	-	709	4,801 (U\$4,600)	-
	CJ China., Ltd.	계열회사	83,846 (U\$70,000)	4,877 (U\$15,000)	-	88,723 (U\$85,000)	-
	CJ Chengdu Feed Co., Ltd.	계열회사	838 (U\$700)	-	107	731 (U\$700)	-
	CJ Philippines, Inc.	계열회사	4,551 (U\$3,800)	-	585	3,966 (U\$3,800)	-
	CJ Nutracon, Inc	계열회사	7,187 (U\$6,000)	-	924	6,263 (U\$6,000)	-
	CJ Shenyang Feed Co., Ltd	계열회사	719 (U\$600)	-	93	626 (U\$600)	-
	CJ Japan	계열회사	11,196 (JPY1,000백만)	14,106 (JPY1,500백만)	-	25,302 (JPY2,500 백만)	-
	CJ Qingdao Feed Co., Ltd.	계열회사	-	522 (U\$500)	-	522 (U\$500)	-
	CJ Zhengzhou Feed Co., Ltd	계열회사	-	741 (U\$710)	-	741 (U\$710)	-
	CJ Liaocheng Biotech Co., Ltd.	계열회사	-	26,095 (U\$25,000)	-	26,095 (U\$25,000)	-
해 외 소 계			503,507	256,918	339,127	421,298	-
합 계			503,507	321,918	351,627	473,798	-

라. 출자 및 출자지분 처분내역

(단위 : 백만원)

성명 (법인명)	관 계	출자지분의 종류	출자 및 출자지분 처분내역				비 고
			거 래 내 역				
			기 초	증 가	감 소	기 말	
모닝웰(주)	계열회사	보통주	4,652			4,652	
CJ푸드시스템(주)	"	"	43,039			43,039	
CJ개발(주)	"	"	58,260			58,260	
CJ미디어(주)	"	"	40,452	10,952		51,404	증자참여
(주)CJ홈쇼핑	"	"	231,570			231,570	
CJ시스템즈(주)	"	"	2,728			2,728	
CJ엔터테인먼트(주)	"	"	28,967	10,467		39,434	증자참여
CJ투자증권(주)	"	"	81,039			81,039	
CJ투자증권(주)	"	우선주	0	8,503		8,503	

성명 (법인명)	관 계	출자 및 출자지분 처분내역				비 고	
		출자지분의 종류	거 래 내 역				
			기 초	증 가	감 소		기 말
CJ창업투자(주)	"	보통주	18,000			18,000	
(주)해찬들	"	"	53,000			53,000	
CJ유직(주)	"	"	6,000		6,000	0	
CJ미디어라인(주)	"	"	0	6,000		6,000	
CJ푸드빌(주)	"	"	15,000			15,000	
엠디원(주)	"	"	200			200	
삼양유지(주)	"	"	24,651		5,670	18,981	
수퍼피드(주)	"	"	0	5,670		5,670	인적분할
CJ올리브영	"	"	6,050			6,050	
한일약품공업(주)	"	"	0	23,216		23,216	주식취득
CJ 인터넷(주)	"	"	0	44,584		44,584	주식취득
(주)신동방CP	"	"	0	76,480		76,480	주식취득
CJ America, Inc.	"	보통주	11,574			11,574	
CJ Pacific Corp.	"	"	57			57	
Lee Entertainment L.L.C.	"	"	162,576		14,714	147,862	투자금 회수
CJ Europe GmbH	"	"	150			150	
CJ Ord River Sugar Pty,Ltd.	"	"	1,584			1,584	
PT. C.S. Indonesia	"	"	96,621		96,621	-	피흡수 합병
PT. C.J. Indonesia	"	"	1,248	96,621		97,869	합병
PT. C.J. Superfeed	"	"	2,074			2,074	
CJ Philippines, Inc.	"	"	2,477			2,477	
Myanmar Cheil Jedang Co., Ltd.	"	"	2,415		2,415		청산
CJ Vina Agri Co., Ltd.	"	"	5,749			5,749	
CJ Cambodia Co.,Ltd	"	"	3,129			3,129	
CJ Hongkong, Ltd.	"	"	158			158	
CJ Entertainment, Ltd.	"	"	258			258	
Beijing CJ Foods Co., Ltd.	"	"	5,838		5,838	-	청산
CJ Qingdao Foods Co., Ltd.	"	"	22,709		13,057	9,652	기업분할
CJ Chengdu Feed	"	"	1,569	229		1,798	

성명 (법인명)	관 계	출자 및 출자지분 처분내역				비 고	
		출자지분의 종류	거 래 내 역				
			기 초	증 가	감 소		기 말
Co., Ltd.							
CJ Japan Corp.	"	"	405			405	
CJ Shenyang Feed Co., Ltd	"	"	1,791			1,791	
CJ Qingdao Feed Co., Ltd.	"	"	1,769			1,769	
CJ Zhengzhou Feed Co., Ltd	"	"		1,916		1,916	신규설립
CJ Liaocheng Biotech Co., Ltd	"	"		17,232		17,232	신규설립
CJ Guiyang Feed Co., Ltd	"	"		1,386		1,386	신규설립
CJ Nanjing Feed Co., Ltd	"	"		2,324		2,324	신규설립
CJ-Tur Yem Ve Ticaret Anonim Sirketi	"	"		2,217		2,217	기업분할
CJ Beijing Beverage Co., Ltd.	"	"		13,057		13,057	신규설립
합 계			937,759	320,854	144,315	1,114,298	-

※ 금액은 원취득가 기준임

마. 유가증권 매수 또는 매도 내역

- 해당사항 없음

(단위 :)

성명 (법인명)	관 계	거 래 내 역		비 고			
		매수	매도	누계	매매손익		
-	-	-	-	-	-	-	-
합 계	-	-	-	-	-	-	-

바. 부동산 매매 내역

- 해당사항 없음

(단위 :)

성명 (법인명)	관 계	부 동 산 매 매 내 역	매매손익	비 고			
				금 액			
부동산의 종류	매수	매도	누계				
-	-	-	-	-	-	-	-
합 계	-	-	-	-	-	-	-

사. 영업 양수 · 도 내역

- 해당사항 없음

아. 자산양수 · 도 내역

- 해당사항 없음

자. 장기공급계약 등의 내역

- 해당사항 없음

2. 주주(최대주주 등 제외) · 임원 · 직원 및 기타 이해관계자와의 거래내용

- 해당사항 없음

IX. 부속명세서

기업어음(CP) 발행 현황

(단위 : 백만원)

할인(중개)금융기관	기초잔액	증 가	감 소	기말잔액	비고
은 행	48,000	8,169,600	8,205,600	12,000	-
증 권	-	-	-	-	-
보 험	-	-	-	-	-
종합금융	-	-	-	-	-
자산운용회사	-	-	-	-	-
기타금융기관	-	-	-	-	-
합 계	48,000	8,169,600	8,205,600	12,000	-

가. 중요한 소송사건 등

2004년 12월 31일 현재 계류중인 국내소송사건은 회사가 제소한 9건(관련금액 1,174백만원)과 회사가 피소된 8건(관련금액 13,494백만원)이 있으며, 회사의 경영진은 이러한 소송사건의 결과가 회사의 재무상태에 중대한 영향을 미치지 않을 것으로 예상하고 있습니다.

회사는 2002년 중 MSG 및 핵산과 관련된 미국의 독점금지법 위반의 집단소송에 피소되어 2003년 7월 10일에 미화 42백만달러에 최종합의를 이루었으며, 이와 관련하여 2002년 및 2003년에 각각 42,014백만원 및 8,096백만원을 영업외비용으로 계상하였습니다. 또한, 회사는 상기 미국의 독점금지법 위반으로 인하여 2003년 중 추가적인 소송에 피소되었는 바, 그 중 일부가 2003년 중 최종합의됨에 따라 12,593백만원을 영업외비용으로 계상하였으며, 향후 추정되는 손실액에 대하여 전기 및 당기에 각각 2,515백만원 및 7,498백만원을 영업외비용으로 추가 계상하였습니다.

나. 견질 또는 담보용 어음·수표 현황

[구분 : 수표]

(단위 : 백만원)

제출처	매수	금액	비고
은행	-	-	
금융기관	-	-	-
법인	1	2,000	-
기타(개인)	-	-	-

[구분 : 어음]

(단위 : 백만원)

제출처	매수	금액	비고
은행	1	1,188	-
금융기관	1	-	백지어음
법인	1	-	백지어음
기타(개인)	-	-	-

다. 기타의 우발채무 등

(Ⅷ-1-다. 채무보증 내역 참조)

- 기타 우발채무는 <감사보고서> 주석 중 (16. 우발채무 및 약정사항) 참조

4. 제재현황

- 해당사항 없음

제재일자	원인	제재내용
-	-	-

5. 결산일 이후에 발생한 중요사항

- 2005년 2월 14일 (주)진로 인수를 위하여 인수의향서(LOI)를 제출하였으며, 기업
실사 진행중임.
- 2005년 2월 22일부터 2005년 3월 14일까지 계열회사인 (주)신동방CP의 주식 공
개매수를 통해
기명식 보통주 103,170주를 매수함.
- 2005년 3월 8일 주가안정을 목적으로 보통주 자기주식 150,000주의 취득을 결정 하였으며, 주식매수
진행중임.

6. 중소기업기준 검토표 등

- 해당사항 없음

7. 공모자금 사용내역

- 해당사항 없음

(단위 : 원)

구분	납입일	납입금액	신고서상 자금사용 계획	실제 자금사용 현황
-	-	-	-	-
-	-	-	-	-