

# 반기보고서

(제 53 기 반기)

사업연도 2005년 01월 01일 부터  
2005년 06월 30일 까지

금융감독위원회  
한국증권선물거래소 귀중

증권거래법 제186조의3의 규정에 의하여 반기보고서를 제출합니다.

2005년 8월 12일

회 사 명 : CJ주식회사

대 표 이 사 : 김주형 (인)

본점소재지 : 서울특별시 중구 남대문로 5가 500  
(전화번호) 02-726-8114

작성책임자 : (직책)자금파트장 (성명) 정한수 (인)  
(전화번호) 02-726-8294

## 목 차

I. 회사의 개황	3
1. 회사의 목적	3
가. 회사가 영위하는 목적사업	3
나. 자회사가 영위하는 목적사업	4
다. 향후 추진하고자 하는 사업	4
2. 회사의 연혁	4
가. 당해회사의 연혁	4
나. 회사가 속해 있는 기업집단	8
3. 자본금 변동상황	8
가. 자본금 변동상황	8
나. 자본금 변동예정내용 등	10
다. 전환사채	10
라. 신주인수권부사채	10
마. 현물출자	11
4. 주식의 총수 등	11
가. 주식의 총수	11
나. 발행한 주식의 내용	11
다. 자기주식의 취득 및 처분	11
라. 우리사주조합의 지분현황	12
5. 의결권 현황	13
6. 배당에 관한 사항 등	13
가. 배당에 관한 사항	14
나. 최근 3사업년도의 배당에 관한 사항	14
다. 이익참가부사채에 관한 사항	15
II. 사업의 내용	16
1. 사업의 개요	16
가. 업계의 현황	16
나. 회사의 현황	17
2. 주요 제품 및 원재료 등	19
가. 주요 제품 등의 현황	19
나. 주요 제품 등의 가격변동추이	19
다. 주요 원재료 등의 현황	20
라. 주요 원재료 등의 가격변동추이	21
3. 생산 및 설비에 관한 사항	22
가. 생산능력 및 생산능력의 산출근거	22
나. 생산실적 및 가동률	23
다. 생산설비의 현황 등	25
4. 매출에 관한 사항	28
가. 매출실적	29
나. 판매경로 및 판매방법 등	30
5. 수주상황	31
6. 파생상품등에 관한 사항	31
가. 파생상품계약 체결 현황	31
나. 리스크 관리에 관한 사항	32
7. 경영상의 주요계약 등	33
8. 연구개발활동	34
가. 연구개발활동의 개요	34
나. 연구개발 실적	35
9. 기타 투자의사결정에 필요한 사항	36
가. 외부자금조달 요약표	36
나. 최근 3년간 신용등급	37
다. 기타 중요한 사항	38

III. 재무에 관한 사항	39
1. 요약재무정보	39
2. 재무제표 이용상의 유의점	40
가. 재무제표 작성기준	40
나. 기업회계기준 등의 위반사항	40
다. 기타 유의하여야 할 사항	41
3. 회계정보에 관한 사항	44
가. 대손충당금 설정현황	44
나. 재고자산의 보유 및 실사 내역	45
다. 최근 5사업연도의 회계기준 변경내용 및 그 사유	48
라. 최근 5사업연도 중 당기순손실이 발생한 사업연도와 그 주요원인	49
마. 최근 5사업연도중 직전사업연도대비 당기순이익 증감율이 30% 이상 이상이 흑자 전환인 사업연도와 그 주요원인	49
바. 당해 사업연도의 시장성 없는 지분성증권 평가 현황	49
4. 재무제표	50
가. 대차대조표	50
나. 손익계산서	56
다. 이익잉여금처분계산서 또는 결손금처리계산서	60
라. 현금흐름표	62
마. 당해 사업연도의 재무제표에 대한 주석	67
바. 당해 사업연도의 수정 전·후의 재무제표	67
5. 연결재무제표	67
가. 요약연결재무정보	67
나. 연결재무제표 이용상의 유의점	68
다. 연결재무제표	69
6. 부문별 재무 현황	80
가. 사업부문별 재무정보	80
나. 지역별 재무정보	82
7. 합병 전·후의 재무제표	83
가. 합병의 개요	83
나. 합병 전·후의 재무제표	83
다. 합병관련사항	84
IV. 감사인의 감사의견 등	85
1. 감사인(공인회계사)의 감사의견 등	85
가. 감사인	85
나. 당해 사업연도의 분기감사 절차요약	85
다. 감사 의견	86
라. 특기사항 요약	86
2. 최근 3사업연도의 외부감사인에게 지급한 보수 등에 관한 사항	87
가. 감사용역계약 체결 현황	87
나. 외부감사인과의 비감사용역계약 체결현황	87
3. 기타	88
V. 지배구조 및 관계회사 등의 현황	89
1. 지배구조의 개요	89
가. 이사회제도에 관한 사항	89
나. 감사제도에 관한 사항	91
다. 주주의 의결권행사에 관한 사항	93
라. 임원의 보수 등	93
2. 관계회사 등의 현황	94
3. 타법인출자 현황	97
VI. 주식에 관한 사항	99
1. 주식의 분포	99
가. 최대주주 및 그 특수관계인의 주식소유 현황	99

나. 5%이상 주주의 주식 소유현황 .....	99
다. 주주 분포 .....	99
2. 주식사무 .....	100
3. 최근 6개월간의 주가 및 주식 거래실적 .....	100
가. 국내증권시장 .....	100
나. 해외증권시장 .....	101
VII. 임원 및 직원 등에 관한 사항 .....	102
1. 임원의 현황 .....	102
2. 직원의 현황 .....	105
3. 노동조합의 현황 .....	105
4. 회계 및 공시 전문인력 보유현황 .....	105
VIII. 이해관계자와의 거래내용 .....	106
1. 최대주주등과의 거래내용 .....	106
가. 가지급금 및 대여금(유가증권 대여 포함)내역 .....	106
나. 담보제공 내역 .....	106
다. 채무보증 내역 .....	106
라. 출자 및 출자지분 처분내역 .....	107
마. 유가증권 매수 또는 매도 내역 .....	109
바. 부동산 매매 내역 .....	109
사. 영업 양수·도 내역 .....	109
아. 자산 양수·도 내역 .....	109
자. 장기공급계약 등의 내역 .....	110
2. 주주(최대주주 등 제외)·임원·직원 및 기타 이해관계자와의 거래내용 .....	110
IX. 부속명세서 .....	111
X. 기타 필요한 사항 .....	112
1. 주요경영사항신고내용의 진행상황 등 .....	112
2. 주주총회의사록 요약 .....	112
3. 우발채무 등 .....	113
가. 중요한 소송사건 등 .....	113
나. 견질 또는 담보용 어음·수표 현황 .....	113
다. 기타의 우발채무 등 .....	114
4. 제재현황 .....	114
5. 결산일 이후에 발생한 중요사항 .....	114
6. 중소기업기준 검토표 등 .....	114
7. 공모자금 사용내역 .....	114

## 대표이사등의 확인·서명

## 확 인 서

우리는 당사의 대표이사 및 신고업무담당이사로서 이 반기보고서의 기재내용에 대해 상당한 주의를 다하여 직접 확인·검토한 결과, 중요한 기재사항의 기재 또는 표시의 누락이나 허위의 기재 또는 표시가 없고, 이 반기보고서에 표시된 기재 또는 표시사항을 이용하는 자의 중대한 오해를 유발하는 내용이 기재 또는 표시되지 아니하였음을 확인합니다.

또한, 당사는 「주식회사의외부감사에관한법률」 제2조의2 및 제2조의3의 규정에 따라 내부회계관리제도를 마련하여 운영하고 있음을 확인합니다.(「주식회사의외부감사에관한법률」 제2조에 의한 외감대상법인에 한함)

2005. 8. 12.

CJ 주식회사

대표이사      김 주 형      (서명)

신고업무담당이사      하 대 중      (서명)

## 대표이사등의 확인·서명

### 확 인 서

우리는 당사의 대표이사 및 신고업무담당이사로서 이 반기보고서의 기재내용에 대해 상당한 주의를 다하여 직접 확인·검토한 결과, 중요한 기재사항의 기재 또는 표시의 누락이나 허위의 기재 또는 표시가 없고, 이 반기보고서에 표시된 기재 또는 표시사항을 이용하는 자의 중대한 오해를 유발하는 내용이 기재 또는 표시되지 아니하였음을 확인합니다.

또한, 당사는 「주식회사의외부감사에관한법률」 제2조의2 및 제2조의3의 규정에 따라 내부 회계관리제도를 마련하여 운영하고 있음을 확인합니다.(「주식회사의외부감사에관한법률」 제2조에 의한 외감대상법인에 한함)

2005. 8./2

CJ 주식회사

대표이사

김 주 형

(서명)  

신고업무담당이사

하 대 중

(서명)  

## I. 회사의 개황

### 1. 회사의 목적

#### 가. 회사가 영위하는 목적사업

목적 사업	비 고
(1) 설탕 및 기타 감미료 제조, 가공 판매업	
(2) 제분업 및 가공 판매업	
(3) 구루타민산소다, 핵산등 조미향신료 및 아미노산 제조, 가공판매업	
(4) 식용유 및 동 관련제품의 제조, 가공 판매업	
(5) 육류의 가공 판매업	
(6) 장류의 제조, 가공 판매업	
(7) 사료의 제조, 판매업	
(8) 발효화학 공업	
(9) 유기 및 무기화학 공업제품의 제조 및 판매업	
(10) 의약품,동물의약품,의료용구 및 의료기기의 제조판매업,도매업 및 수출입업	
(11) 농산물, 축산물, 수산물의 재배, 사육, 양식 가공 판매업	
(12) 부동산업 및 부동산 임대업	
(13) 수출입업 및 동 대행업	
(14) 기타 음식료품의 제조, 가공판매업	
(15) 보관 및 창고업	
(16) 세정제,계면활성제, 합성세제, 화장비누 및 화장품 제조, 판매 및 수출입업	
(17) 의약부외품, 치약, 위생용품, 포장용기의 제조판매 및 수출입업	
(18) 유통전문 판매업	
(19) 음료수 및 다류 제조, 가공판매업	
(20) 음식점업 및 급식업	
(21) 백화점, 슈퍼마켓, 신유통업 등 각종 도.소매업 및 중개업	
(22) 프랜차이즈점 모집 및 운영업	
(23) 텔레비전(케이블텔레비전 포함) 프로그램 제작 등	
(24) 광고물 제작 및 광고업무 대행업	
(25) 행사기획,연출업	
(26) 정기간행물 발행 및 저작권 관리업	
(27) 빵,과자,아이스크림 및 빙과류의 제조, 가공판매업	
(28) 시장조사 및 여론조사업	
(29) 주차장 운영업	
(30) 인터넷사업	
(31) 건강기능식품의 제조,판매 및 수출입업	
(32) 교육서비스업	
(33) 전 각항의 관련설비의 제조,판매,수출입업과 기술용역 서비스의 판매 및 수출입업	
(34) 전 각항의 관련사업에 대한 투자 또는 부대사업 일체	

#### 나. 자회사가 영위하는 목적사업

- 해당사항 없음

#### 다. 향후 추진하고자 하는 사업

- 해당사항 없음

## 2. 회사의 연혁

### 가. 당해 회사의 연혁

#### (1) 설립 이후의 변동상황

1953.08 제일제당공업주식회사 설립

1953.11 제당공장 준공 가동(부산)

1958.03 제분공장 준공 가동(부산)

1963.12 원형산업 인수, 미풍산업(주)으로 상호 변경  
 1968.02 김포공장 준공 가동  
 1968.10 미풍산업(주) 흡수합병  
 1968.10 본사소재지 이전(부산에서 서울로)  
 1970.11 제당공장 준공 가동(인천)  
 1973.06 기업공개 및 주식상장  
 1973.12 사료공장 준공 가동(부산)  
 1978.03 식품연구소 설립  
 1978.07 유기질비료공장 준공 가동(김포)  
 1979.02 제일제당주식회사로 상호변경  
 1979.05 사료공장 준공 가동(인천)  
 1979.09 대두가공공장 준공 가동(인천)  
 1980.11 육가공공장 준공 가동(이천)  
 1982.11 인터페론 대량생산 기술개발 성공  
 1983.02 CHEIL SUGAR & CO.,LTD.으로 영문상호 변경  
 1984.03 미국 현지법인 [E.T.I : 現 CJ America]설립  
 1984.07 이천종합연구소 준공, ETI연구소 준공  
 1985.07 동립산업(주)흡수합병, 영등포공장으로 명칭 변경  
 1986.11 제약공장 준공 가동(이천)  
 1986.11 제약공장 임차 가동(반월)  
 1988.03 사료공장 준공 (군산)  
 1988.11 인도네시아 조미료,라이신 합작공장 계약 체결  
 1988.12 P.T. CSA 설립 [現 PT. CJI]  
 1990.03 CHEIL FOODS & CHEMICALS INC.으로 영문상호 변경  
 1990.03 원료의약공장 준공 가동 (충북 음성)  
 1991.01 육가공,다시다공장 준공 가동(부산)  
 1991.11 생활화학공장 준공 가동(인천)  
 1992.04 대소공장 수액제공장 준공(충북 음성)  
 1993.04 동경테크니컬센터 개장  
 1993.06 삼성그룹으로부터 경영 분리  
 1994.05 외식사업 1호점 기공  
 1994.11 홍콩법인 설립 [現 CJ China, Ltd.]  
 1995.04 영상소프트사업(드림웍스사) 진출 결의  
 1995.07 국내최초로 인도네시아 축산시장 진출(대규모 양계농장 건설 결의)  
 1996.05 인도네시아 출자법인 사료공장 준공  
 1996.09 중국 음료법인(북경희걸창녕식품유한공사) 음료합작사업 계약체결  
 1996.11 인도네시아 출자 사료법인(PT.CJS)설립  
 1996.11 인도네시아 출자 조미료법인(PT.CJI)설립  
 1996.12 중국 식품법인(CJ Qingdao Foods Co., Ltd.) 육가공 공장 준공  
 1997.08 화장품공장 준공 가동(인천)  
 1999.01 CJ Europe 설립, 유럽시장 확장  
 1999.04 한국유니참(주)에 지분출자, 개인위생용품사업 진출  
 1999.07 CJ Cambodia 설립, 타피오카 생산업 진출  
 1999.11 CJ Vina Agri 설립, 베트남 사료사업 진출  
 1999.12 미국 무역법인 CJ Pacific Corp. 설립  
 2000.04 CJ엔터테인먼트(주)에 엔터테인먼트 사업부문 분리  
 2000.07 푸드빌(주)에 외식사업부문 분리 [現 CJ푸드빌(주)]  
 2000.08 CJ푸드시스템(주)에 단체급식사업부문 분리  
 2000.09 CJ OrdRiver Sugar Pty Ltd.(호주) 인수  
 2000.12 (주)씨제이코퍼레이션 흡수합병  
 2001.02 음료사업부문 롯데칠성음료(주)에 매각  
 2001.03 화장품사업 분사, CJ엔프라니(주) 설립  
 2001.12 드림라인(주) 보유지분 하나로통신(주)에 매각  
 2002.07 중국 사료법인 CJ Chengdu Feed Co., Ltd. 설립  
 2002.08 일본 무역법인 CJ Japan Corp. 설립



- 2002.10 판촉업무부문 분사, 엠디원(주) 설립
- 2002.10 < CJ주식회사 >로 상호 변경
- 2002.10 Dairy Farm社와 합작법인 CJ 올리브영(주) 설립
- 2002.12 제일선물(주) 보유지분 서울증권(주)에 매각
- 2003.05 중국 사료법인 CJ Shenyang Feed Co., Ltd. 설립
- 2003.10 중국 사료법인 CJ Qingdao Feed Co., Ltd. 설립
- 2004.04. 중국 사료법인 CJ Zhengzhou Feed Co., Ltd. 설립
- 2004.04. 중국 라이신 법인 CJ Liaocheng Biotech., Co., Ltd. 설립
- 2004.04 중국 사료법인 CJ Guiyang Feed Co., Ltd. 설립
- 2004.07 중국 사료법인 CJ Nanjing Feed Co., Ltd. 설립
- 2004.07 CJ인터넷(舊, 플래너스) 인수
- 2004.11 인도네시아 사료법인 PT. CJ Feed Jombang 설립
- 2004.12 생활용품사업부문 분사, 일본 Lion사(社)에 지분 매각
- 2004.12 터키 사료법인 CJ - Tur Yem Ve Ticaet Anonim Sirketi 설립
- 2005.01 중국 베이커리법인 CJ Beijing Bakery Co., Ltd. 설립
- 2005.05 중국 사료법인 CJ Tianjin Feed Co., Ltd. 설립
- 2005.06 중국 사료법인 CJ Harbin Feed Co., Ltd. 설립
- 2005.07 브라질 라이신법인 CJ do Brasil Ltda. 설립

(2) 상호의 변경

일 자	상 호 명	변 경 내 용
1953. 08.01	제일제당공업주식회사	최초설립
1963. 02.23	CHEIL SUGAR CO.,LTD.	영문상호명 삽입
1979. 02.26	제일제당주식회사	상호변경
1983. 02.25	CHEIL SUGAR & CO.,LTD	영문상호명 변경
1990. 02.26	CHEIL FOODS & CHEMICALS INC.	영문상호명 변경
1996. 02.27	CHEILJEDANG CORPORATION	영문상호명 변경
2002. 02.28	CJ Corp.	영문상호명 변경
2002. 10.17	CJ 주식회사	상호변경

(3) 합병, 분할(합병), 포괄적 주식교환 · 이전, 중요한 영업의 양수 · 도 등

일 자	상 대 방	주 요 내 용	비 고
1956.04.07	동성물산	통조림공장 인수	
1963.12.28	원형산업	회사 인수	
1968.05.31	대한종합식품	구룡포공장 양도	
1968.10.02	미풍산업	흡수합병	
1971.05.15	동양제당	흡수합병	
1975.01.01	제일제당판매주식회사	흡수합병	
1975.10.30	중앙일보	양돈사업인수	
1978.08.02	동립산업	회사 공동 인수	
1985.07.01	동립산업	흡수합병	
2000.04.18	CJ엔터테인먼트(주)	엔터테인먼트사업부문 양도	현물출자
2000.06.30	푸드빌(주) (現 CJ푸드빌(주))	외식사업부문 양도	자산양도
2000.08.23	CJ푸드시스템(주)	단체급식사업부문 양도	현물출자
2000.12.31	(주)씨제이코퍼레이션	흡수합병	
2001.03.28	CJ엔프라니(주) (現 엔프라니(주))	화장품사업부문 양도	현물출자
2004.12.01	CJ라이온(주)	생활용품사업부문 양도	현물출자

(4) 생산설비의 변동

- (1) 설립 이후의 변동상황 참조

(5) 경영활동과 관련된 중요한 사실의 발생

- (1) 설립 이후의 변동상황 참조
- (3) 합병, 분할(합병), 포괄적 주식교환·이전, 중요한 영업의 양수·도 등 참조

(주요 기술도입계약, 상표등의 사용계약 등)

계약상대방	체결시기	계약기간	계약의 목적 및 내용	대금수수방법
GLAXO SMITH KOREA	2003.08	2003 ~ 2008	판매 독점권	계약서에 의함
HORMEL社	1992.05	1992 ~ 2008	육가공 기술	~
최형기박사	1994.01	1994 ~ 특허만료까지	제약특허 및 제조기술	~
야쿠르트社	1998.06	1998 ~ 2008	제약특허 및 제조기술	~
김성순박사	2000.01	2000 ~ 2015	제약특허 및 제조기술	~

나. 회사가 속해 있는 기업집단

(1) 기업집단의 명칭

CJ

(2) 기업집단에 소속된 회사

구 분	회 사 수	회 사 명
주권상장	3	CJ(주), 한일약품공업(주), CJ CGV(주)
협회등록	4	(주)CJ홈쇼핑, CJ푸드시스템(주), CJ엔터테인먼트(주), CJ인터넷(주)
비상장법인	40	CJ모닝웰(주), CJ개발(주), CJ시스템즈(주), CJ미디어(주), CJ 지엘에스(주), CJ투자증권(주), CJ자산운용(주), CJ창업투자(주), CJ푸드빌(주), 한일식자재마트(주), (주)해찬들, CJ케이블넷경남방송(주)(주)CJ케이블넷, CJ케이블넷가야방송(주), CJ케이블넷충부산방송(주), (주)조이렌트카, (주)CJ텔레닉스, CJ엠디원(주), 삼양유지(주), CJ올리브영(주), (주)CJ케이블넷해운대기장방송, CJ뮤직(주), (주)신동방CP, (주)CJ조이큐브, CJ파워캐스트(주), CJ사운드(주), CJ엔지씨코리아(주), 씨지브이시네마(주), CJ엔키노(주), CJ케이블넷북인천방송(주), (주)기장종합유선방송, (주)아트서비스, (주)프리머스시네마, 슈퍼피드(주), (주)양산케이블 TV방송, 돈돈팜(주), 사가와익스프레스코리아(주), (주)동부산방송, (주)해찬들씨에스, CJ아이지(주)
계	47	

3. 자본금 변동상황

가. 자본금 변동상황

(1) 증자현황

(단위 : 원, 주)

주식발행일자	발행형태	발행한 주식의 내용				
		종류	수량	주당 액면가액	주당 발행가액	비고
2002년 01월 15일	신주인수권행사	보통주	124,914	5,000	22,415	
2002년 01월 29일	신주인수권행사	보통주	187,372	5,000	22,415	
2002년 02월 20일	신주인수권행사	보통주	62,457	5,000	22,415	
2002년 03월 14일	신주인수권행사	보통주	4,461	5,000	22,415	
2004년 03월 22일	신주인수권행사	보통주	392,218	5,000	38,448	
2004년 03월 23일	신주인수권행사	보통주	313,774	5,000	38,448	
2004년 03월 24일	신주인수권행사	보통주	549,105	5,000	38,448	
2004년 03월 29일	신주인수권행사	보통주	313,774	5,000	38,448	

주식발행일자	발행형태	발행한 주식의 내용				
		종류	수량	주당 액면가액	주당 발행가액	비고
2004년 04월 30일	신주인수권행사	우선주	11,666	5,000	30,000	2우선주
2004년 05월 21일	주식매수선택권행사	보통주	9,500	5,000	40,000	
2004년 05월 21일	주식매수선택권행사	보통주	200	5,000	58,000	
2004년 11월 29일	신주인수권행사	우선주	6,666	5,000	30,000	2우선주
2004년 11월 30일	주식매수선택권행사	보통주	9,500	5,000	40,000	
2004년 11월 30일	주식매수선택권행사	보통주	3,000	5,000	58,000	
2004년 12월 03일	신주인수권행사	우선주	5,000	5,000	30,000	2우선주
2004년 12월 16일	신주인수권행사	우선주	28,333	5,000	30,000	2우선주
2005년 01월 20일	주식매수선택권행사	보통주	3,000	5,000	58,000	
2005년 02월 16일	주식매수선택권행사	보통주	1,300	5,000	58,000	
2005년 03월 11일	신주인수권행사	우선주	5,000	5,000	30,000	2우선주
2005년 03월 17일	신주인수권행사	우선주	5,000	5,000	30,000	2우선주
2005년 03월 30일	주식매수선택권행사	보통주	800	5,000	40,000	
2005년 05월 19일	신주인수권행사	우선주	60,000	5,000	30,000	2우선주
2005년 05월 27일	주식매수선택권행사	보통주	5,900	5,000	40,000	
2005년 05월 27일	주식매수선택권행사	보통주	2,500	5,000	58,000	
2005년 05월 27일	주식매수선택권행사	보통주	18,500	5,000	41,000	
2005년 06월 10일	신주인수권행사	우선주	11,666	5,000	30,000	2우선주
2005년 06월 23일	신주인수권행사	우선주	5,000	5,000	30,000	2우선주

(2) 감자현황  
- 해당사항 없음

(단위 : 원, 주)

감자일자	감자형태	감자목적	감자한 주식의 내용				
			종류	수량	주당 액면가액	주당 취득가액 (유상감자의 경우)	비고
-	-	-	-	-	-	-	-
-	-	-	-	-	-	-	-

나. 자본금 변동예정내용 등  
- 해당사항 없음

다. 전환사채  
- 해당사항 없음

(단위 : 원, 주)

구분	제XX회 XX 전환사채	...	...	합계
발행일자	-	-	-	-
만기일	-	-	-	-
권면총액	-	-	-	-
사채배정방법	-	-	-	-
전환청구가능기간	-	-	-	-
전환조건	전환비율(%)	-	-	-
	전환가액	-	-	-
전환대상주식의 종류	-	-	-	-
기전환사채	권면총액	-	-	-
	기전환주식수	-	-	-

구분		제XX회 XX 전환사채	...	...	합계
미전환사채	권면총액	-	-	-	-
	전환가능주식수	-	-	-	-
비고		-	-	-	-

라. 신주인수권부사채

(단위 : 원, 주)

구분		제123회 무보증 신주인수권부사채	합계
발행일자		2000. 3.10	-
만기일		2010. 3.10	-
권면총액		20,000,000,000	20,000,000,000
사채배정방법		사모	-
신주인수권 행사가능기간		2001.4.1 ~ 2005.12.31	-
행사조건	행사비율(액면대비)	각 사채권면액의 100%	-
	행사가액	30,000	-
행사대상주식의 종류		기명식 2우선주	-
기행사신주 인수권부사채	권면총액	4,150,000,000	4,150,000,000
	기행사주식수	138,331	138,331
미행사신주 인수권부사채	권면총액	15,850,000,000	15,850,000,000
	행사가능주식수	528,333	528,333
비고		'02년 3월에 신주인수권 증권을 제외한 사채권을 전액 중도 상환함	-

마. 현물출자

- 해당사항 없음

4. 주식의 총수 등

가. 주식의 총수

(단위 : 주)

구분	주식의 종류					비고
	보통주	우선주	2우선주	3우선주	합계	
I. 발행할 주식의 총수	80,000,000	20,000,000	-	-	100,000,000	
II. 현재까지 발행한 주식의 총수	51,143,694	3,587,656	1,089,206	846,306	56,666,862	
III. 현재까지 감소한 주식의 총수	27,116,767	-	-	-	27,116,767	
	1. 감자	116,767	-	-	116,767	
	2. 이익소각	-	-	-	-	
	3. 상환주식의 상환	-	-	-	-	
	4. 기타	27,000,000	-	-	-	27,000,000
IV. 발행주식의 총수 (II-III)	24,026,927	3,587,656	1,089,206	846,306	29,550,095	
V. 자기주식수	1,349,630	307,000	-	-	1,656,630	
VI. 유통주식수 (IV-V)	22,677,297	3,280,656	1,089,206	846,306	27,893,465	

※ '발행할 주식의 총수' 중 '우선주'의 20,000,000주는 2우선주, 3우선주를 포함함.

(2005. 8. 12. 제출일 현재)

(단위 : 주)

구분	주식의 종류					비고
	보통주	우선주	2우선주	3우선주	합계	
I. 발행할 주식의 총수	80,000,000	20,000,000			100,000,000	
II. 현재까지 발행한 주식의 총수	51,143,694	3,587,656	1,089,206	846,306	56,666,862	
III. 현재까지 감소한 주식의 총수	27,116,767				27,116,767	

구분		주식의 종류					비고
		보통주	우선주	2우선주	3우선주	합계	
	1. 감자	116,767				116,767	
	2. 이익소각						
	3. 상환주식의 상환						
	4. 기타	27,000,000				27,000,000	주식병합
IV. 발행주식의 총수 (II-III)		24,026,927	3,587,656	1,089,206	846,306	29,550,095	
V. 자기주식수		1,400,000	307,000			1,707,000	
VI. 유통주식수 (IV-V)		22,626,927	3,280,656	1,089,206	846,306	27,843,095	

※ '발행할 주식의 총수' 중 '우선주'의 20,000,000주는 2우선주, 3우선주를 포함함.

나. 자본금 및 1주당가액

(단위 : 천원, 주)

구분	종류	자본금(액면총액)			1주당가액			비고
		재무제표상 자본금 (A)	발행주식의 액면총액 ( '가'의 IV×B)	유통주식의 액면총액 ( '가'의 VI×B)	1주당 액면가액 (B)	자본금÷ 발행주식의 총수 (A÷'가'의 IV)	자본금÷ 유통주식수 (A÷'가'의 VI)	
보통주	보통주	120,134,635	120,134,635	113,386,485	5	5	5.298	
우선주	1우선주	17,938,280	17,938,280	16,403,280	5	5	5.468	보통주배당율+1%
우선주	2우선주	5,446,030	5,446,030	5,446,030	5	5	5.000	2009년 1월 1일 보통주 전환 9% 이상 우선배당
우선주	3우선주	4,231,530	4,231,530	4,231,530	5	5	5.000	2010년 1월 1일 보통주 전환 9% 이상 우선배당
합 계		147,750,475	147,750,475	139,467,325	5	5	5.297	

(2005. 8.12 현재)

(단위 : 천원, 주)

구분	종류	자본금(액면총액)			1주당가액			비고
		재무제표상 자본금 (A)	발행주식의 액면총액 ( '가'의 IV×B)	유통주식의 액면총액 ( '가'의 VI×B)	1주당 액면가액 (B)	자본금÷ 발행주식의 총수 (A÷'가'의 IV)	자본금÷ 유통주식수 (A÷'가'의 VI)	
보통주	보통주	120,134,635	120,134,635	113,134,635	5	5	5.309	
우선주	1우선주	17,938,280	17,938,280	16,403,280	5	5	5.468	보통주배당율+1%
우선주	2우선주	5,446,030	5,446,030	5,446,030	5	5	5.000	2009년 1월 1일 보통주 전환 9% 이상 우선배당
우선주	3우선주	4,231,530	4,231,530	4,231,530	5	5	5.000	2010년 1월 1일 보통주 전환 9% 이상 우선배당
합 계		147,750,475	147,750,475	139,215,475	5	5	5.307	

다. 자기주식의 취득 및 처분

(1) 자기주식 취득·처분 현황

취득방법	주식의 종류	기초	취득(+)	처분(-)	소각(-)	기말	비고
법 제189조의2제1항에 의한 직접취득	보통주 (주)	550,000	799,630	-	-	1,349,630	-
	우선주 (주)	307,000	-	-	-	307,000	-
법 제189조의2제1항 이외의 사유에 의한 직접취득	보통주 (주)	-	-	-	-	-	-
	우선주 (주)	-	-	-	-	-	-
소 계	보통주 (주)	550,000	799,630	-	-	1,349,630	-
	우선주 (주)	307,000	-	-	-	307,000	-
신탁계약등을 통한 간접취득	보통주 (주)	-	-	-	-	-	-
	우선주 (주)	-	-	-	-	-	-
총 계	보통주 (주)	550,000	799,630	-	-	1,349,630	-
	우선주 (주)	307,000	-	-	-	307,000	-

(2) 이익소각 현황

- 해당사항 없음

(단위 : 원, 주)

소각일	소각목적	소각주식의 종류	소각주식의 수량	소각금액	소각대상 주식의 취득기간	법적 근거
-	-	-	-	-	-	-
-	-	-	-	-	-	-
계		보통주	-	-	-	-
		우선주	-	-	-	-

(3) 자기주식 신탁계약등 체결·해지현황

- 해당사항 없음

(단위 : 원)

구 분	기초		체결(+)		해지(-)		기말		비고
	금액	건수	금액	건수	금액	건수	금액	건수	
특정금전신탁									
자산운용회사와 체결한 신탁계약									
투자회사와 체결한 주식 취득계약									
계									

라. 우리사주조합의 지분현황

(1) 우리사주조합과의 거래내역

내역	연이자율(%)	금 액(천원)	
	2005. 6.30	2005. 6.30	2004.12.31
우리사주조합대여금	-	₩ 40,733,246	₩ 38,865,062

(2) 우리사주조합의 의결권행사기준

근로자복지기본법, 증권거래법, 소득세법, 법인세법 및 조세특례제한법 등 우리사주제도 관련법률과 그 시행에 관한 영 및 규칙 등의 관계법령의 정함에 따라 행사함.

(3) 우리사주조합 주식보유내역

[2004.12.31 현재]

(단위 : 주)

계좌구분	주식의 종류	기초잔고	기말잔고
조합계좌	없음	-	-
조합원계좌	보통주	1,170,185	1,106,715
	1우선주	1,118	1,048
	2우선주	840	840
	3우선주	373	373
	총합계	1,172,516	1,108,976

5. 의결권 현황

(단위 : 주)

구 분	주식수	비고
발행주식총수(A)	보통주	24,026,927
	우선주	5,523,168
의결권없는 주식수(B)	보통주	1,349,630
	우선주	5,523,168
증권거래법 기타 법률에 의하여 의결권 행사가 제한된	-	28,790 CJ자산운용(주)

구 분		주식수	비고
주식수(C)			
의결권이 부활된 주식수(D)	-	0	
의결권을 행사할 수 있는 주식수 (E = A - B - C + D)	보통주	22,648,507	
	우선주	0	

6. 배당에 관한 사항 등

가. 배당에 관한 사항

- 당기순이익의 25% 이상의 배당 성향을 최대한 유지하고자 함. 단, 영업활동이 아닌 자산 매각 등으로 인한 일시적인 대규모 이익은 배당성향 계산에서 제외함. (2005. 5.10 공정공시)
- 우선주 관련 사항은 (4. 나. '자본금 및 1주당가액'의 '비고') 참조

나. 최근 3사업연도 배당에 관한 사항

구 분	제53기 반기	제52기	제51기
주당액면가액 (원)	5,000	5,000	5,000
당기순이익 (백만원)	73,853	154,059	168,367
주당순이익 (원)	2,579	5,478	6,216
배당가능이익 (백만원)	-	152,594	168,261
현금배당금총액 (백만원)	-	47,312	47,294
주식배당금총액 (백만원)	-	-	-
현금배당성향 (%)	-	30.71	28.09
현금배당수익률 (%)	보통주	2.39	2.85
	우선주	4.62	7.07
주식배당수익률 (%)	보통주	-	-
	우선주	-	-
주당 현금배당금 (원)	보통주	1,650	1,750
	우선주	1,700	1,800
주당 주식배당금 (원)	보통주	-	-
	우선주	-	-

※ 제53기 반기주당순이익 (₩2,579) =

보통주순이익 ( ₩60,049,346,994) ÷ 가중평균유통보통주식수 (23,285,801주)

※ 우선주 배당관련 사항

구 분	제53기 반기	제52기	제51기
현금배당수익률 (%)	보통주	2.39	2.85
	1우선주	4.62	7.07
	2우선주	3.04	4.00
	3우선주	3.14	4.19
주당 현금배당금 (원)	보통주	1,650	1,750
	1우선주	1,700	1,800
	2우선주	1,650	1,750
	3우선주	1,650	1,750

다. 이익참가부사채에 관한 사항

- 해당사항무

종 류	발행일자	권면총액	사채배정방법	이익배당참가의 조건 및 내용

## II. 사업의 내용(제조업)

### 1. 사업의 개요

#### 가. 업계의 현황

##### ○ 식품 사업

###### - 당분유 사업

성숙산업으로 설탕, 밀가루, 대두유 등 일반제품은 완만한 성장을 유지하고 있지만, 고기능성·고부가가치제품에 대한 개발 및 연구가 계속되고 있음. 생활필수품이라는 산업특성상 수요탄력성이 낮고 경기변동에 크게 영향을 받지 않으나, 국제 원료가(원당, 원맥, 대두) 등락으로 인해 원가등락의 기복이 있음. 제당과 유지 부문은 초기 투자비용이 큰 장치산업이자 성숙기사업으로 3~5개사가 시장을 분할, 안정적인 수익을 창출하고 있고, 제분부문은 10여개사의 경쟁시장임.

###### -식품 사업

다시다와 헛반, 뽕떡 등으로 대표되는 식품사업은 새로운 용도의 제품개발과 식생활개선으로 새로운 시장이 지속적으로 창출되고 있으며, 최근 국내 뿐만 아니라 세계시장으로의 진출도 활발히 추진되고 있음. 냉장·냉동부문은 서구 식생활 도입 및 기술발전으로 인한 전자렌지제품 등을 생산하고 있어 시장의 고성장이 지속되고 있는 유망한 사업군임. 이에 따라 최근 신규진출하는 회사의 증가로 업계의 경쟁은 치열해지고 있음

##### ○ 사료사업

- 선진국에 비해 육류소비율이 낮으나 국민들의 식생활 개선으로 꾸준히 육류 소비가 늘어나고 있어 시장은 지속적으로 성장하고 있음. 또한 국내사료업계의 기술적인 발전과 원가경쟁력 제고 노력으로 수입사료가 국내 사료업계에 큰 영향은 못주고 있음.
- 사료업계 구도는 사료협회소속 40여개 회원사(물량비 70%)와 축협(25%), 기타(5%)로 되어 있고, 상위업체의 M/S가 5~7%로 절대적인 시장우위가 없는 경쟁시장임.

##### ○ 생명공학 사업

- 바이오부문은 MSG, 핵산 등 고도의 발효 및 정제기술력과 대규모 설비투자가 요구되는 사업으로 내수에 비해 수출이 큰 비중을 차지하고 있음. 또한 급격한 기술발전으로 사업영역이 무한히 확대되고 있는 성장잠재력이 매우 큰 고부가가치 사업임.
- 제약사업중 국내부문은 전반적으로 처방의약품, 항암제등 고수익제품 위주로 매출이 상승하고 있고, 신제품의 매출도 확대되고 있음. 또한 의약분업 정착에 따른 병원 시장의 급격한 확대, 오리지널 의약품의 특허만료에 따른 제네릭 시장의 확대를 기반으로 업계 재편 및 경쟁심화가 진행되고 있음.

#### 나. 회사의 현황

##### (1) 영업개황 및 사업부문의 구분

###### (가) 영업개황

국내 소비심리 위축 및 판매경쟁 심화로 전반적으로 매출신장이 소폭 감소하였으나, 기존 소재식품, 정밀화학, 신규제품의 성장으로 전체적인 면에서 수익률 향상을 실현하였음

(주) 신동방 인수계약을 체결하여, 전분당 부문 인수를 통한 소재식품 사업강화로 성장과 수익성 증대의 기반을 마련함.



생활화학부문의 분사를 통해 더욱더 핵심주력사업에 집중할 수 있는 발판을 마련 하였음.

(나) 공시대상 사업부문의 구분

당사가 영위하고 있는 사업부문은 크게 식품사업, 사료사업, 생명공학사업, 기타사업으로 분류할 수 있음.

식품사업은 1953년 회사설립 이래 국내 생활필수품의 국산화를 선도하며 설탕, 밀가루, 대두유 외 올리고당, 요리당과 다양한 용도의 프리믹스를 생산 하고 있고, 식용유부문에서는 옥배유, 참기름, 올리브유 등 제품의 고급화와 다양화를 추진하고 있으며, 천연조미료 '다시다'를 비롯해 양념장류, 즉석 식품, 레포르트, 헛반, 뽕씨첼 등 수많은 히트제품을 출시, 시장을 선도하고 있고, 1980년부터는 육가공사업을 필두로 다양한 냉장, 냉동식품 개발로 식문화발전에 기여하고 있으며, 특히 육가공 사업은 프레시안, 햄스빌 등 프리미엄급 제품출시로 고급화를 시도하고 있음.

사료사업은 1973년 사업을 시작한 이래 3개공장을 가동하여 연간 100만톤 규모의 생산능력을 갖추고 낙농, 비육, 양돈, 양계, 양어, 애완견 등 120여종에 달하는 다양한 사료를 생산하고 있음.

생명공학 사업은 시장환경 변화에 맞추어 처방의약품 및 항암제의 매출확대, 컨디션의 시장유지를 기반으로 크레메진(신부전환자의 요독증 개선 및 투석도입시기 지연제)등 블록버스트형 신제품을 출시하여 시장에 성공적으로 런칭하였으며, 병의원 영업망 강화를 위한 조직정비 및 자원집중을 전개하여 사업성과를 개선하고 있음. 또한 신규 사업모델 수립을 통한 중장기 성장전략을 추진하고 있음

(2) 시장점유율

주요제품	'05년 반기(%)	'04년 (%)	'03년 (%)	경쟁사	비고
다 시 다	83	83	84	17	1위
사 료	6	6	6	94	2위
육 가 공	26	24	23	76	1위
설탕	48	48	48	52	1위
밀 가 루	25	25	25	75	1위
대 두 유	47	50	51	49	1위

3) 시장의 특성

- 당분유, 식품 및 정밀화학 제품의 제조 및 판매를 주업종으로 하고 있음.
- 영업은 국내 및 해외수출로 구성되어 있으며 국내 매출 비중이 높은편임. 수출제품은 설탕, 프리믹스, Bio, 제약 원료 및 완제 등 다양하며 동남아, 미주, 유럽 등 전세계 시장을 대상으로 하고 있음.
- 주요 국내 판매경로는 도소매 유통점과 실수요업체를 중심으로 이루어짐.
- 수요계층은 매우 다양하여 어린이에서 노인층까지 광범위함.

(4) 신규사업 등의 내용 및 전망

- 국민 소득의 증대에 따라 향후 시장 성장 가능성이 높은 신선식품, 건강식품 부문으로의 진출을 꾀하고 있음.

(5) 조직도

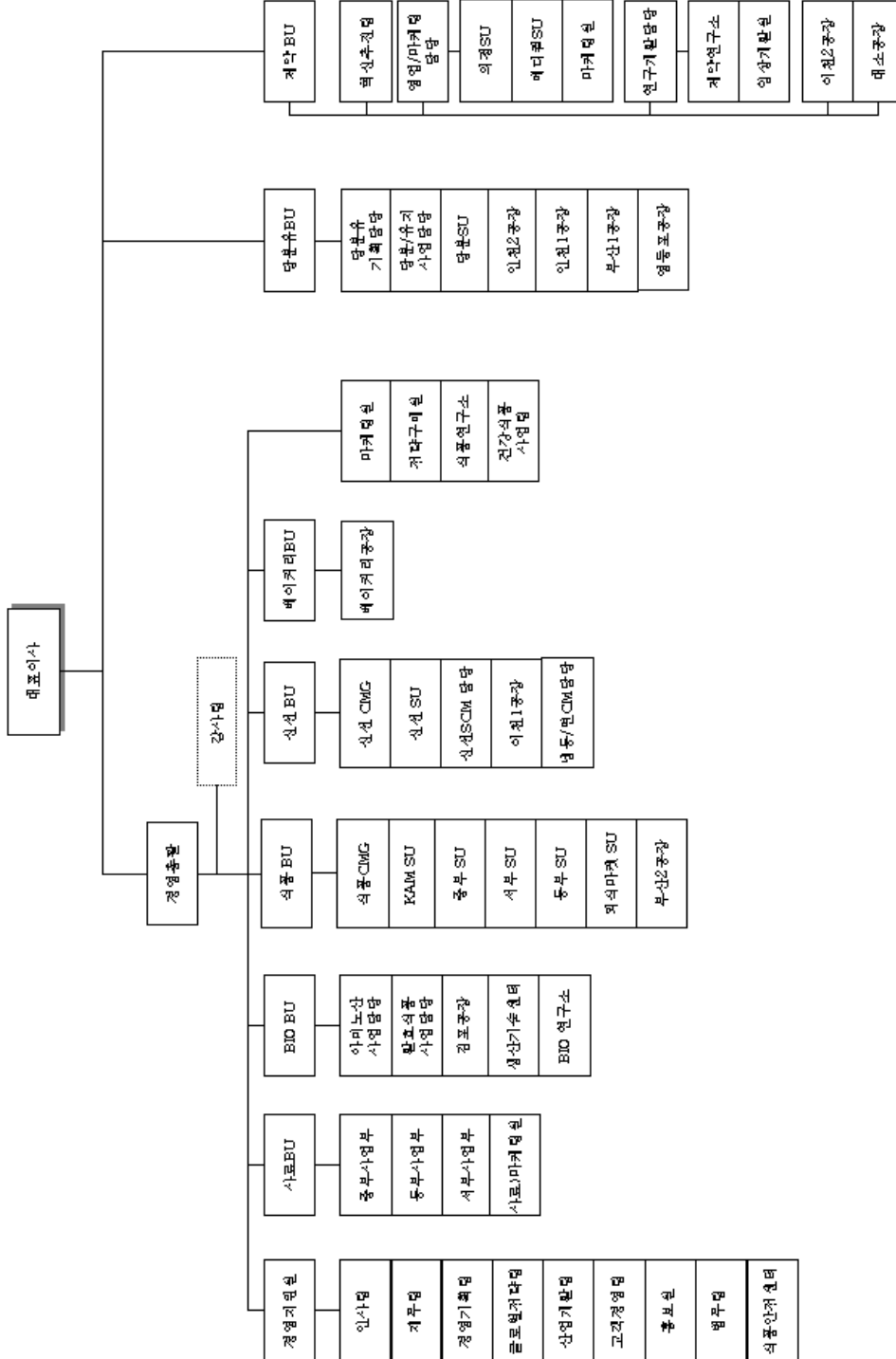

2. 주요 제품 및 원재료 등  
 가. 주요 제품 등의 현황

(단위 : 억원)

사업부문	매출유형	품 목	구체적용도	주요상표등	매출액(비율)
식품사업	제 품 상 품	설탕, 밀가루 식용유 조미료 육가공 매입상품	식품	백설표 다시다 백설행 다담	7,735 (64%)
사료사업	제 품 상 품	사료	가축사료 원료용	피그마스타 아미노텍 제로니	1,929 (16%)
생명공학사업	제 품 상 품	의약품, GMP 등	의료용, 식품첨가제	컨디션 주사제 수액제	1,437 (12%)
기타사업	제 품 상 품 서비스	도매물류 베이커리	종합생활 문화창조, 제빵등	쏘피 센스타임 뚜레쥬르	903 (8%)

나. 주요 제품 등의 가격변동추이

(단위 : 천원)

품 목		제 53기 반기	제 52기	제 51기
조미료(톤)	내 수	4,818	4,743	4,756
	수 출	2,021	2,041	2,138
육가공(톤)	내 수	6,563	6,138	6,150
	수 출	-	-	-
제 당(톤)	내 수	630	628	625
	수 출	318	295	325
제 분(톤)	내 수	510	495	462
	수 출	526	599	440
유 지(톤)	내 수	1,173	1,348	1,069
	수 출	1,362	1,386	-
사 료(톤)	내 수	348	372	312
	수 출	-	-	-

(1) 산출기준

- 품목을 중분류로 크게 나누어 1년간 단순평균가액임.
- 세부품목간의 가격차가 큼(포장단량별, 원료배합비율 등)
- 제분은 밀가루 부제품(소맥피, 말분)제외 기준

(2) 주요 가격변동원인

- 원료가격 변동 및 환율변동
- 세부 품목의 변동에 따른 구성비 변동

다. 주요 원재료 등의 현황

(단위 : 백만원)

사업부문	매입유형	품 목	구체적용도	매입액	비 고
사 업	원재료	참 개	참기름제조	8,832	국 내
		당 밀	조미료제조	3,508	수 입
		원료육	햄제조	39,505	국내, 수입
		원 당	설탕제조	68,245	수 입
		원 맥	밀가루제조	63,627	수 입
		대 두	식용유제조	80,851	수 입
	상 품	옥배아	판매용	3,248	국 내

사업부문	매입유형	품 목	구체적용도	매입액	비 고
사 료 사 업	원재료	옥수수	사료제조	25,902	수 입
	상 품	라이신	사료제조및판매	2,071	수 입
기 타 사 업	원재료	계면활성제외	세제류제조	-	국내,수입
	상 품	홍삼원	판매용	1,764	국 내

라. 주요 원재료 등의 가격변동추이

(단위 : U\$,천원)

품 목		제 53기 반기		제 52기		제 51기	
		외 화	원 화	외 화	원 화	외 화	원 화
참 깨(톤)	국내	-	3,292	-	3,449	-	3,318
	수입	-	-	-	-	-	-
당 밀(톤)	국내	-	-	-	-	-	-
	수입	95	109	69	79	71	84
원 당(톤)	국내	-	-	-	-	-	-
	수입	234	238	198	227	190	227
원 맥(톤)	국내	-	-	-	-	-	-
	수입	212	215	204	233	192	229
대 두(톤)	국내	-	-	-	-	-	-
	수입	281	285	349	399	252	300
옥수수(톤)	국내	-	-	-	-	-	-
	수입	141	143	172	197	127	152
소 맥(톤)	국내	-	-	-	-	-	-
	수입	143	145	166	190	113	135

(1) 산출기준

- 수입곡물은 C&F기준의 물대임.(국제시세와 비교용이)
- 국내곡물은 계산서발행의 공장도착도 기준임.
- 수입원재료의 환율 : 각 연도별 평균환율

(USD/KRW)

	2005년 반기	2004년	2003년
평균환율	1,015.1	1,144.67	1,191.89

(2) 주요 가격변동원인

- 원맥 : 전반적인 원맥가 강세가 유지되었으며, 해상운임도 강세를 보였음
- 옥수수 : 미산/남미산 옥수수 대비 저가인 중국산 옥수수의 수출증가와 작황호조로 전년대비 하락세
- 대두 : 미국의 작황 호조에 따른 세계 수급 안정
- 참깨 : 입찰 예정가 인하와 수급안정으로 가격인하

3. 생산 및 설비에 관한 사항

가. 생산능력 및 생산능력의 산출근거

(1) 생산능력

(단위 : 천톤,백만Vial,백만원)

사업 부문	품 목	사업소	제 53기 반기		제 52기		제 51기	
			수량	금액	수량	금액	수량	금액
식 품  사 업	조미료	부산	18	44,071	36	88,032	36	84,173
	육가공	인천	22	102,911	40.8	171,401	41	147,526
	제 당	인천	272	90,904	525	171,505	525	172,480
	제 분	부산	126	45,249	252	77,929	252	81,293
	제 분	영등포	136	42,466	272	92,674	272	91,174
	프리믹스	부산	30	15,932	60	24,451	60	27,023
	프리믹스	영등포	34	19,584	68	40,107	68	38,262
	유 지	인천	309	116,297	611	277,906	611	210,100
	소 계				477,414	-	944,005	-
사 료 사 업	사 료	인 천	274	72,614	548	145,589	548	128,055
	사 료	군 산	213	53,167	330	93,951	300	65,592
	사 료	부 산			-	-	180	44,157
	소 계				125,781	-	239,540	-
생 명 공 학 사 업	GMP 등	김포	48	84,105	93	165,737	87	146,765
	7-ACA	대 소	0.157	15,478	0.305	27,355	0.298	27,475
	주사제	이 천	11	25,643	26	41,238	26	41,241
	제약	이 천		7,258		22,651		22,427
	소 계				132,484	-	256,981	-
기 타 사 업	세탁세제	인 천			41.3	40,320	45	43,932
	소 계				-	40,320	-	43,932
합 계				735,679	-	1,480,846	-	1,371,675

(2) 생산능력의 산출근거

(가) 산출방법 등

사업소(공장)	주요제품	산출기준 및 산출방법			일일가동시간 및 월가동일수
		일생산능력	가동일수	생산능력	
김포	GMP	266톤	181일	48천톤	24HR/일
영등포	제 분	851톤	160일	136천톤	21HR/27일
영등포	프리믹스	212톤	160일	34천톤	19HR/27일
인천1	제 당	1580톤	172일	272천톤	24HR/29일
인천2	대 두	1,850톤	167일	309천톤	24HR/28일
인천2	사 료	1,828톤	150일	274천톤	24HR/25일
이천1	육가공	147톤	147일	22천톤	19HR/25일
이천2	주사제	95천Vial	115일	10.92백만 Vial	10HR/19.17일
대소	7-ACA	864KG	182일	157,248 KG	24HR/30.3일
군산	사 료	1,420톤	150일	213천톤	18HR/25일
부산	제 분	840톤	150일	126천톤	24HR/25일
부산	프리믹스	200톤	150일	30천톤	24HR/25일
부산	조미료	116톤	156일	18천톤	24HR/26일

(나) 평균가동시간

- 장치산업의 특성상 계속 가동함(생산능력란 참조)
- 산출근거 : 월가동일수 = 반기 가동일수 ÷ 6월

나. 생산실적 및 가동률

(1) 생산실적

(단위 : 천톤, 만개, 천백, 천Vial, 그램, 천병, 천통, 백만원)

사업부문	품 목	사업소	제 53기 반기		제 52기		제 51기	
			수량	금액	수량	금액	수량	금액
식 품 부 문	조미료	부 산	16	36,981	31	72,738	31	74,675
	육가공	이 천	10	48,477	19	76,980	21	76,045
	제 당	인 천	277	92,537	529	173,401	517	170,432
	제 분	부 산	114	35,777	240	77,808	241	77,719
	제 분	영등포	126	39,489	246	82,081	244	81,887
	프리믹스	부 산	22	11,778	45	22,587	51	22,967
	프리믹스	영등포	25	14,355	53	30,404	54	30,674
	유 지	인 천	269	92,710	471	231,346	532	193,729
	기 타	-	-	-	-	137,001	-	111,475
	소 계		-	372,104	-	904,346	-	839,603
사 료 부 문	사 료	인 천	248	60,910	515	144,595	546	125,654
	사 료	군 산	139	34,696	302	86,191	325	70,848
	사 료	부 산	-	-	16	4,258	97	23,821
	소 계		-	95,606	-	235,044	-	220,323
생 명 공 학 부 문	GMP 등	김 포	45	72,169	86	148,896	83	110,243
	7-ACA	대 소	0.13	13,038	0.27	23,537	0.28	27,549
	수액제	이 천	15,571	10,884	31,118	22,246	28,619	21,235
	세 파	대 소	0.36	8,423.00	0.73	12,057	0.76	15,402
	컨디션	본 사	8,147	2,037	26,668	6,675	24,766	6,160
	주사제	이 천	5,221	7,754	10,696	20,011	10,625	18,763
	정제류	이 천	83,693	5,798	145,652	10,315	120,363	8,139
	에포카인	이 천	1,116	2,757	2,430	4,888	3,063	4,832
	기타	-	-	1,042	-	4,818	-	2,978
소 계		-	123,902	-	253,444	-	215,301	
기 타 부 문	세 탁	인 천	-	-	44	43,145	49	49,422
	주 방	인 천	-	-	12	9,087	15	11,578
	삼푸린스	인 천	-	-	2	5,544	3	8,477
	화장품	인 천	-	-	-	-	-	-
	기타	-	-	-	28,516	-	24,525	
	소 계		-	-	-	86,292	-	94,002
합 계			-	591,612	-	1,544,006	-	1,414,586

## (2) 당해 사업연도의 가동률

## (가) 가동시간기준

(단위 : 시간)

사업소(사업부문)	분기가동가능시간	분기실제가동시간	평균가동률
이천공장(제약사업)	1,380	1,107	80.22%
합 계	1,380	1,107	80.22%

## (나) 생산량기준

(단위 : 톤)

사업소(사업부문)	분기가동 생산능력	분기실제 생산실적	평균가동률
김포공장(식품사업)	48,060	45,186	94.02%
영등포공장(제분사업)	136,160	125,680	92.30%
영등포공장(프리믹스)	33,920	24,922	73.47%
인천공장(설탕사업)	272	277	101.84%
인천공장(대두사업)	308,905	269,200	87.15%
인천공장(사료사업)	274,200	248,186	90.51%
이천공장(육가공)	22,000	10,179	46.27%
대소공장(제약사업)	157	134	85.35%

사업소(사업부문)	분기가동 생산능력	분기실제 생산실적	평균가동율
군산공장(사료사업)	213,000	139,083	65.30%
부산공장(제분사업)	126	114	90.27%
부산공장(프리믹스)	30	22	73.44%
부산공장(조미료)	18,096	16,306	90.11%

다. 생산설비의 현황 등

(1) 생산설비의 현황

[자산항목 : 토지]

(단위 :백만원)

사업소	소유형태	소재지	구분	기초장부가액	당기증감		당기상각	당기장부가액	비고
					증가	감소			
본사	자가보유	서울외		131,766	9,951	11,047	-	130,669	
부산1	"	부산		9,182	-	-	-	9,182	
김포	"	서울		128,140	-	-	-	128,140	
인천1	"	인천		40,318	-	-	-	40,318	
인천2	"	인천		42,642	-	-	-	42,642	
이천1	"	이천		12,023	-	-	-	12,023	
영등포	"	서울		53,104	-	61	-	53,043	
군산	"	군산		4,215	-	-	-	4,215	
대소	"	음성		10,760	229	-	-	10,989	
부산2	"	부산		41,269	-	-	-	41,269	
합 계				473,419	10,180	11,109	-	472,490	

- 공시지가는 646,129 백만원임

[자산항목 : 건물]

(단위 :백만원)

사업소	소유형태	소재지	구분	기초장부가액	당기증감		당기상각	당기장부가액	비고
					증가	감소			
본사	자가보유	서울외		129,663	111	17,690	459	111,625	
양산	"	경남		-	22,386	-	62	22,324	
김포	"	서울		10,697	33	-	602	10,129	
인천1	"	인천		9,900	116	-	478	9,538	
인천2	"	인천		13,293	71	-	626	12,739	
종합연	"	이천		7,512	5	-	189	7,328	
이천1	"	이천		14,345	161	-	702	13,804	
이천2	"	이천		4,539	76	-	223	4,391	
영등포	"	서울		8,898	203	-	665	8,436	
군산	"	군산		4,749	5	-	236	4,517	
대소	"	음성		21,336	409	-	1,062	20,684	
부산2	"	부산		19,646	298	-	956	18,988	
합 계				244,578	23,874	17,690	6,260	244,502	

[자산항목 : 구축물]

(단위 :백만원)

사업소	소유형태	소재지	구분	기초장부가액	당기증감		당기상각	당기장부가액	비고
					증가	감소			
본사	자가보유	서울외		10,349	17	-	594	9,772	
양산	"	경남		-	12,059	-	34	12,026	
김포	"	서울		1,834	9	-	171	1,672	
인천1	"	인천		2,060	-	21	75	1,964	
인천2	"	인천		3,354	-	-	95	3,259	
종합연	"	이천		128	3	-	4	127	
이천1	"	이천		1,703	-	-	164	1,539	
이천2	"	이천		212	-	-	17	195	
영등포	"	서울		2,396	54	-	84	2,366	

사업소	소유형태	소재지	구분	기초장부가액	당기증감		당기상각	당기장부가액	비고
					증가	감소			
군산	"	군산		1,075	3	-	50	1,028	
대소	"	음성		2,023	-	-	152	1,871	
부산2	"	부산		689	-	-	35	654	
합 계				25,823	12,145	21	1,474	36,472	

[자산항목 : 기계장치]

(단위 :백만원)

사업소	소유형태	소재지	구분	기초장부가액	당기증감		당기상각	당기장부가액	비고
					증가	감소			
본사	자가보유	서울외		3,503	4,176	1,753	571	5,354	
부산1	"	부산		4,322	1,914	-	-1,922	8,158	
양산	"	경남		-	11,212	-	2,733	8,478	
김포	"	서울		10,940	727	-	2,166	9,502	
인천1	"	인천		10,488	1,610	446	1,041	10,611	
인천2	"	인천		17,381	686	431	1,983	15,653	
종합연	"	이천		17	1	-	-245	263	
이천1	"	이천		13,529	839	-	1,856	12,512	
이천2	"	이천		2,958	335	32	540	2,720	
영등포	"	서울		10,233	960	58	1,162	9,972	
군산	"	군산		2,897	79	362	99	2,516	
대소	"	음성		12,866	228	-	2,215	10,880	
부산2	"	부산		25,628	1,131	-	3,038	23,721	
통영	"	경남		-	140	-	1	139	
전주	"	전주		15	15	-	8	22	
합 계				114,777	24,053	3,082	15,248	120,501	

[자산항목 : 공구기구비품]

(단위 :백만원)

사업소	소유형태	소재지	구분	기초장부가액	당기증감		당기상각	당기장부가액	비고
					증가	감소			
본사	자가보유	서울외		43,585	8,836	5,480	12,529	34,413	
부산1	"	부산		191	18	-	46	163	
양산	"	경남		-	5	-	0	4	
김포	"	서울		3,759	693	-	3,091	1,360	
인천1	"	인천		146	34	5	28	147	
인천2	"	인천		559	251	99	33	678	
종합연	"	이천		4,970	65	-	2	5,033	
이천1	"	이천		711	210	-	180	741	
이천2	"	이천		923	47	-	198	772	
영등포	"	서울		439	9	15	60	373	
군산	"	군산		76	7	1	19	64	
대소	"	음성		929	73	-	168	834	
부산2	"	부산		533	66	-	108	491	
전주	"	전주		-	-	-	-	-	
합 계				56,821	10,314	5,599	16,462	45,073	

[자산항목 : 차량운반구]

(단위 :백만원)

사업소	소유형태	소재지	구분	기초장부가액	당기증감		당기상각	당기장부가액	비고
					증가	감소			
본사	자가보유	서울외		992	304	193	108	995	
부산1	"	부산		3	-	-	2	1	
김포	"	서울		19	-	-	3	16	
인천1	"	인천		52	-	-	12	40	



사업소	소유형태	소재지	구분	기초장부가액	당기증감		당기상각	당기장부가액	비고
					증가	감소			
인천2	"	인천		19	-	-	9	10	
종합연	"	이천		-	-	-	-	-	
이천1	"	이천		21	-	-	3	18	
이천2	"	이천		-	-	-	-	-	
영등포	"	서울		-	-	-	-	-	
군산	"	군산		17	67	-	13	71	
대소	"	음성		2	-	-	2	0	
부산2	"	부산		25	-	-	6	19	
전주	"	전주		-	13	-	1	12	
합 계				1,150	384	193	158	1,183	

[자산항목 : 정원]

(단위 : 백만원)

사업소	소유형태	소재지	구분	기초장부가액	당기증감		당기상각	당기장부가액	비고
					증가	감소			
본사	자가보유	서울외		500	31	21	7	502	
부산1	"	부산		10	-	-	0.2	10	
김포	"	서울		152	-	-	3	149	
인천1	"	인천		169	-	-	4	165	
인천2	"	인천		275	-	-	6	269	
종합연	"	이천		199	-	-	4	195	
이천1	"	이천		336	-	-	7	329	
이천2	"	이천		11	-	-	0.2	11	
영등포	"	서울		-	-	-	-	-	
군산	"	군산		100	-	-	2	98	
대소	"	음성		233	-	-	5	228	
부산2	"	부산		699	-	-	15	684	
전주	"	전주		213	73	68	3	215	
합 계				2,897	104	90	57	2,853	

(2) 설비의 신설·매입 계획 등

(가) 진행중인 투자

(단위 : 억원)

사업부문	구분	투자기간	투자대상 자산	투자효과	총투자액	기투자액 (당기분)	향후투자액	비고
	신설	진행중	공장시설	생산능력증대	1,435	709 (214)	726	
	기타	진행중	지적재산권	사업권 확보	35	35 (0)	-	
합 계						1,470	744 (214)	

(나) 향후 투자계획

- 해당 사항 없음.

#### 4. 매출에 관한 사항

가. 매출실적

(단위 : 백만원)

사업 부문	매출 유형	품 목		제53 반기	제52 반기	제52기
식 품 사 업	제 품 및 상 품	조미료	수 출	4,560	4,278	7,753
			내 수	177,531	176,441	362,405
			합 계	182,091	180,719	370,158
		육가공	수 출	5	-	2
			내 수	115,191	91,836	188,933
			합 계	115,196	91,836	188,935
		제 당	수 출	10,666	10,486	23,172
			내 수	145,060	136,451	267,983
			합 계	155,726	146,937	291,155
		제 분	수 출	18,190	21,943	41,252
			내 수	127,585	124,128	252,173
			합 계	145,775	146,071	293,425
		유 지	수 출	308	258	461
			내 수	175,376	205,305	390,000
			합 계	175,684	205,563	390,461
사 료 사 업	제 품	사 료	수 출	1,011	977	2,125
			내 수	142,866	150,143	330,071
			합 계	143,877	151,120	332,196
유 전 공 학 사 업	제 품 및 상 품	완제 의약품	수 출	13,943	25,222	19,322
			내 수	82,337	55,245	125,193
			합 계	96,280	80,467	144,515
		원료 의약품	수 출	4,657	5,196	42,004
			내 수	8,898	21,231	42,568
			합 계	13,555	26,427	84,572
		GMP등	수 출	64,290	63,416	132,540
			내 수	19,047	24,366	37,319
			합 계	83,337	87,782	169,859
기 타 사 업	제 품 및 상 품	베 이 커 리 등	수 출	9,097	15,163	21,636
			내 수	79,754	120,465	153,628
			합 계	88,851	135,628	175,013
합 계			수 출	126,727	146,939	297,129
			내 수	1,073,645	1,105,611	2,247,238
			합 계	1,200,372	1,252,550	2,544,367

나. 판매경로 및 판매방법 등

(1) 판매조직

- o 영업부문 : 중부 SU, 동부 SU, 서부 SU, KAM SU, 신선 SU, 외식 SU, 뉴채널사업팀으로 이루어짐.
- o 제약BU 內 제약SU가 있음.
- o 당분유BU 內 실수요SU가 있음.
- o 사료BU 內 중부사업부, 서부사업부, 동부사업부, 양어사료팀.

(2) 판매경로

경로구분	내 용	매출비중(%)	비 고
대 리 점	전문점,복합점,식당전문점,특약점 등	28	
신 경 로	백화점,수퍼,체인본부,편의점,활인점 등	31	
실 수 요	음료,라면,사료업체 등	35	
기 타	학교,휴게소,일반기업체,극장,레포츠키 시설 등	6	

(3) 판매방법 및 조건

경로구분	판매방법	대금회수조건	부대비용부담	비 고

대 리 점	담보에 의한 한도내 외상판매	외상기일 30일 이내	운반비 당사부담	
신 경 로	담보에 의한 한도내 외상판매	외상기일 60일 이내	운반비 당사부담	
실 수 요	담보에 의한 한도내 외상판매	단, 우량기업은 여신한도적용 배제, 외상기일 60~120일	운반비 당사부담	
기 타	담보에 의한 한도내 외상판매	외상기일 60~90일	운반비 당사부담	

(4) 판매전략

o 지속적인 할인점의 점포확산으로 기존경로의 중요도 및 역할이 재편됨에 따라서 할인점에 대한 효과적인 판촉전개 및 구경로의 재조정을 통하여 향후에도 유통력 강화를 통한 안정적인 수익성 창출을 목표로

- 거래선별 통합자원관리 분석을 통한 선택과 집중강화
- 할인점 및 대형거래처의 적극적인 대응을 위한 전담부서 신설
- 대리점의 복합화 및 전문화 추진, 전경로 취급율 제고
- 영업인력에 대한 전문성확보를 위한 교육 및 정보화 강화
- 주요경로(대리점,백화점,할인점)의 냉장/신선제품 경쟁력 강화를 위한 전문부서 신설 운영

o 소비자의 인터넷활용 등을 통한 정보력 강화 및 새로운 시장선도 제품 개발 필요      성에 진취적으로 대응코자 영업/마케팅력 강화 프로젝트 추진

- 마케팅의 우위를 통한 시장점유율 확대.
- 영업과 마케팅의 적절한 믹싱으로 보다 신속한 시장중심 활동을 강화함.

o 광고부문은 효율적인 매체운영에 의한 광고력강화를 위해

- 광고자원의 집중화를 위한 매체운영과
- 매체질의 지속적 향상을 추구하고
- 과학적인 데이터에 의한 광고편성, 효율을 향상하는 방향으로 전략을 수립운영함.

5. 수주상황

-해당사항 없음.

6. 파생상품 등에 관한 사항

가. 파생상품계약 체결 현황

◇ 이자율스왑계약

계약처	미결제약정금액			평가손익(I/S)			평가손익(자본조정)			계약일자	결제방법
	계	매매목적	위험회피 목적	계	매매목적	위험회피 목적	계	매매목적	위험회피 목적		
DEUTSCHE BANK	46,364	-	46,364	-	-	-	68	-	68	2003-10-15	차액정산
우리은행	254,880	254,880	-	2,118	2,118	-	-	-	-	2003-10-22 등	
CSFB외 1	100,000	-	100,000	1,994	1,994	-	-	-	-	2004-4-20	
계	401,244	254,880	146,364	4,112	4,112	-	68	-	68		

◇ 선물거래계약

2005년 3월 31일 현재 회사는 원재료 취득 및 매매를 목적으로 선물거래를 체결하고 있는 바, 그 평가내역은 다음과 같습니다.

(단위:천원)

구 분	계약단위(Lot)		평가액	평가이익	평가손실
	매입	매도			
원 당	1,105	360	(61)	139	200
원 맥	506	506	119	119	0
대 두	705	386	(544)	0	544

계	2,316	1,252	(486)	258	744
---	-------	-------	-------	-----	-----

◇ 통화선도거래

(단위:천원)

구 분	평가액			평가이익	평가손실
	BUY	SELL	계		
CITI	-	(174)	(174)	128	301
CALION	-	(84)	(84)	(84)	0
계	-	(257)	(257)	44	301

◇ 통화옵션거래

(단위:천원)

구 분	평가액			평가이익	평가손실
	CALL	PUT	계		
CITI	119	(85)	34	163	209
우리은행	0	(1,357)	(1,357)	0	(1,357)
DBS	0	13	13	13	0
계	119	(1,442)	(1,323)	163	(1,148)

나. 리스크 관리에 관한 사항

(1) 무역자금 Hedge거래

- US\$100만 미만 수입대금은 전액 SIGHT로 결제함으로써 원천적인 환위험을 방지함
- US\$100만 이상 수입대금은 기채 즉시 당일의 시장환율로 선물환 매입거래를 통해 환위험을 Hedge함을 원칙으로 함.
- 연간 수출대금에 대한 Hedge는 적정한 환율에서 선물환 등의 파생상품거래를 통해 환위험을 Hedge함.

(2) 차입금 Hedge거래

- 차입금에 대해서는 전년말 환율대비 낮은 환율에서 선물환 등의 파생상품거래를 통해 Hedge함.

(3) 외환협의회 구성 및 운영

- 당사는 매월 외환협의회를 운영하여 환위험에 대한 사전경보체제를 구축하였으며, 현업부서 및 자금파트와 환율정보를 공유함.

7. 경영상의 주요계약 등

◇ 기술도입계약

계약상대방	체결시기	계약기간	계약의 목적 및 내용	대금수수방법
GLAXO SMITH KOREA	2003.08	2003 ~ 2008	판매 독점권	계약서에 의함
HORMEL社	1992.05	1992 ~ 2008	육가공 기술	"
최형기박사	1994.01	1994 ~ 특허만료까지	제약특허 및 제조기술	"
야쿠르트社	1998.06	1998 ~ 2008	제약특허 및 제조기술	"
김성순박사	2000.01	2000 ~ 2015	제약특허 및 제조기술	"

◇ 자산유동화 양도 계약

(1) 자산양도계약 또는 자산신탁계약

(단위 :백만원)

계약당사자		양도일 또는 신탁일	양도금액 또는 신탁금액 (평가금액)	비고 (계약상 특수한 내용등)
양도인 또는 위탁자	양수인 또는 수탁자			
CJ(주)	(주)국민은행	2004.11.23	234,151	국민은행은 씨제이제삼차유동화전문(유)에 1중수익권을 양도하고

계약당사자		양도일 또는 신탁일	양도금액 또는 신탁금액 (평가금액)	비고 (계약상 특수한 내용등)
양도인 또는 위탁자	양수인 또는 수탁자			
				씨제이제삼차유동화전문(유)가 채권을 발행 (채권발행액 : 2,103억원)

## (2) 자산관리계약

1) 계약상대방 : (주)국민은행

2) 계약기간 :  
- 2004.11.23 ~ 2007.11.28

3) 수탁자산의 종류 및 평가금액 :  
- CJ(주)의 현재 발생한 또는 장래에 발생할 매출채권 239,165백만원  
(2005. 6.30 현재)

4) 자산관리업무의 범위 :  
- 유동화자산의 관리, 처분 및 추심에 관한 업무  
- 유동화자산에 수반되는 권리의 행사에 관한 업무  
- 받을어음의 보관, 관리, 추심에 관한 업무  
- 유동화자산에 관하여 지급받은 금원의 보관, 관리 및 지급업무  
다만 통제적립금의 적립, 보관 및 지급업무는 제외함  
- 관련 서류의 보관 및 관리업무  
- 신탁계약 제9조에 의한 배분과 관련된 계산 및 가지급업무  
- 기타 위 각호의 업무에 부수하는 업무

5) 수탁자산과 고유자산의 구분계리 여부  
- 수탁자산과 고유자산에 대하여 별도의 관리대장을 작성, 비치하고 관련업무를  
전산시스템을 이용하여 처리하는 경우에도 별도로 구분하여 관리하고 회계상으  
로 구분하여 계리함

6) 관리비용 및 관리수수료에 관한 사항  
- 매월 1종수익권 권면액(2,103억원)의 1%를 12로 나눈 금액을 신탁재산  
에서 지급받음

## 8. 연구개발활동

### 가. 연구개발활동의 개요

#### (1) 연구개발 담당조직

- 제약연구소 (59명)  
- 제약연구소 (47), 제약) R&D 지원 및 기획 (12)
- 바이오연구소 (52명)  
- 바이오연구소 (45), R&D 기획 (7)
- 식품연구소 (115명)  
- 연구소장 (1), 연구실장 (2), 제3연구실 (14), 연구지원 (5),  
포장개발 (15), 건강식품센터(10), 쌀가공센터 (9), 조미식품센터 (17),  
신선식품센터 (16), 면팀 (4), 소스팀 (8), 조리식품팀 (6),  
안전설계지원팀 (7), 중국 R&D POST (1)
- 사료연구소 (20명)

- 연구소장 (1), 연구개발팀 (4), 분석연구팀 (7), 품질경영팀 (2), Formulation팀 (3), 시험연구파트 (3)

(2) 연구개발비용

(단위 : 백만원)

과 목	제53기 반기	제52기	제51기	비 고
원 재 료 비	-	-	-	
인 건 비	11,086	21,272	19,951	
감 가 상 각 비	4,116	8,256	6,367	
위 탁 용 역 비	-	-	-	
기 타	8,454	18,640	17,190	
연구개발비용 계	23,656	48,168	43,508	
회계처리	판매비와 관리비	23,656	48,168	43,508
	개발비(무형자산)	-	-	4,254
연구개발비 / 매출액 비율 [연구개발비용계÷당기매출액×100]	2.0%	1.9%	1.8%	

나. 연구개발 실적

연구과제	연구기관	연구결과 및 기대효과	제품명
업소용 조미신소재	식품연구소	실수요 분말 조미제품 개발	동치미냉면육수분말
조미신소재	식품연구소	밥이랑 2중 추가 라인업 구축	밥이랑(카레맛, 치즈맛)
다시다 개발	식품연구소	다시다 신제품 개발	야채다시다
쌀가공식품	식품연구소	햇반기술을 활용한 복합밥 개발	햇반 리조또, 냉장영양밥
쌀가공식품	식품연구소	햇반기술을 활용한 죽상품의 개발	녹차죽
기능성 쌀개발	식품연구소	현미, 흑미 등 곡류를 활용한 기능성 쌀제품	12혼합곡, 발아오곡
냉장면 개발	식품연구소	홍조리 숙면 신제품 line up	얼큰우동, 사골쌀국수 컵, 흑미냉면
기능성 면류	식품연구소	항비만 면류, 다이어트 소재를 활용한 면류제품	로누들 2종
신선야채	식품연구소	콩나물, 샐러드	콩나물, 프레시안프리컷
콩 가공제품	식품연구소	두부	두부 3종
양념류	식품연구소	신선유통의 찌개전용 양념	다담얼큰한 찌개양념
심바스타틴	제약연구소	고혈압 치료제 zocor의 제네릭 제품	심바스타
G-CSF	제약연구소	백혈구 감소증치료제	류코카인
암로디핀	제약연구소	고혈압치료제	암로스타
쓰레오닌	바이오연구소	대균 유전자 조작을 통한 사료첨가물 (L-Threonine)생산	L-Threonine
브랜드축산물	사료연구소	육질, 맛 차별화 된 고급돈육 개발(종자 개량)	후레시안
모든 신제품 개발	사료연구소	모든 탕드레싱 신제품 개발	Sowpek
애견 신제품	사료연구소	유통 경로 차별화(SM용), 친환경 컨셉 신제품 개발	뉴그린

9. 기타 투자의사결정에 필요한 사항

가. 외부자금조달 요약표

[국내조달]

(단위 : 백만원)

조달원천	기초잔액	신규조달	상환등감소	기말잔액	비고
은행	339,165	2,895,913	2,715,376	519,702	
보험회사	-	-	-	-	
종합금융회사	-	-	-	-	
여신전문금융회사	-	-	-	-	
상호저축은행	-	-	-	-	
기타금융기관	-	-	-	-	
금융기관 합계	339,165	2,895,913	2,715,376	519,702	
회사채(공모)	150,000	-	-	150,000	

조달원천	기초잔액	신규조달	상환등감소	기말잔액	비고
회사채(사모)	50,000	-	50,000	-	
유상증자(공모)	-	-	-	-	
유상증자(사모)	-	-	-	-	
자산유동화(공모)	210,300	-	-	210,300	
자산유동화(사모)	-	-	-	-	
기타	-	-	-	-	
자본시장합계	410,300	-	50,000	360,300	
주주·임원·관계회사차입금	-	-	-	-	
기타	-	-	-	-	
총계	749,465	-	2,765,376	880,002	

[해외조달]

(단위 : 백만원)

조달원천	기초잔액	신규조달	상환등감소	기말잔액	비고
금융기관	-	-	-	-	
해외증권(회사채)	97,728	-	-	97,728	
해외증권(주식등)	-	-	-	-	
자산유동화	-	-	-	-	
기타	-	-	-	-	
총계	97,728	-	-	97,728	

## 나. 최근 3년간 신용등급

평가일	평가대상 유가증권 등	평가대상 유가증권의 신용등급	평가회사 (신용평가등급범위)	평가구분
2005.07.18	회사채	AA-	한기평(AAA~D)	본평가
2005.07.18	회사채	AA-	한신평(AAA~D)	본평가
2005.06.30	기업어음	A1	한기평(A1~D)	본평가
2005.06.27	기업어음	A1	한신평(A1~D)	본평가
2005.06.27	회사채	AA-	한신평(AAA~D)	정기평가
2005.04.04	회사채	AA-	한신정(AAA~D)	정기평가
2005.01.14	기업어음	A1	한기평	정기평가
2004.12.28	기업어음	A1	한신평	정기평가
2004.07.16	기업어음	A1	한기평(A1~D)	본평가
2004.03.16	기업어음	A1	한신평(A1~D)	본평가
2004.03.16	회사채	AA-	한신평(AAA~D)	본평가
2004.03.16	회사채	AA-	한신평(AAA~D)	정기평가
2004.03.15	회사채	A+	한신정(AAA~D)	본평가
2004.02.24	ABS	AAA	한기평(AAA~D)	정기평가
2004.02.05	기업어음	A1	한기평(A1~D)	정기평가
2003.12.23	기업어음	A1	한신평(A1~D)	정기평가
2003.08.12	회사채	A+	한신평(AAA~D)	본평가
2003.08.12	회사채	A+	한신정(AAA~D)	본평가
2003.07.02	기업어음	A2+	한기평(A1~D)	본평가
2003.07.02	회사채	A+	한기평(AAA~D)	정기평가
2003.06.26	회사채	A+	한신평(AAA~D)	정기평가
2003.06.26	기업어음	A1	한신평(A1~D)	본평가
2003.02.21	ABS	AAA	한기평(AAA~D)	정기평가
2003.01.30	회사채	A+	한신정(AAA~D)	수시평가
2003.01.15	기업어음	A2+	한기평(A1~D)	정기평가
2002.12.23	기업어음	A2+	한신평(A1~D)	정기평가
2002.07.04	회사채	A	한신정(AAA~D)	정기평가
2002.06.28	기업어음	A2+	한기평(A1~D)	본평가
2002.05.30	기업어음	A2+	한신평(A1~D)	본평가

평가일	평가대상 유가증권 등	평가대상 유가증권의 신용등급	평가회사 (신용평가등급범위)	평가구분
2002.04.04	회사채	A+	한기평(AAA~D)	정기평가
2002.03.29	회사채	A+	한신평(AAA~D)	정기평가
2002.01.18	기업어음	A2+	한기평 (A1~D)	정기평가

다. 기타 중요한 사항

- 해당사항 없음.



### III. 재무에 관한 사항

#### 1. 요약재무정보

(단위 : 백만원)

구분	제 53 반기	제 52 기	제 51 기	제 50 기	제 49 기
[유동자산]	414,562	376,683	481,775	387,097	409,172
· 당좌자산	131,726	124,970	203,139	150,591	167,370
· 재고자산	282,836	251,713	278,636	236,506	241,802
[고정자산]	2,226,518	2,329,537	2,079,557	2,225,144	2,307,236
· 투자자산	1,267,344	1,352,861	1,094,731	1,178,936	1,229,977
· 유형자산	952,940	969,658	974,895	1,032,165	1,063,270
· 무형자산	6,234	7,019	9,931	14,043	13,989
자산총계	2,641,080	2,706,220	2,561,332	2,612,241	2,716,408
[유동부채]	886,304	762,527	807,121	1,047,962	1,092,843
[고정부채]	229,488	318,116	346,459	274,502	401,331
부채총계	1,115,792	1,080,643	1,153,580	1,322,464	1,494,174
[자본금]	147,750	147,157	138,944	138,943	137,047
[자본잉여금]	865,789	861,883	806,988	806,988	800,861
· 주식발행초과금	230,093	226,176	171,220	171,220	164,624
· 기타자본잉여금	635,696	635,707	635,768	635,768	636,237
[이익잉여금]	592,954	566,413	459,648	325,798	239,018
[자본조정]	△81,205	50,124	2,172	18,048	45,308
자본총계	1,525,288	1,625,577	1,407,752	1,289,777	1,222,234
매출액	1,200,372	2,544,367	2,405,508	2,231,581	2,310,925
영업이익	93,390	152,058	185,544	204,419	188,609
경상이익	96,292	210,527	213,823	152,893	72,447
당기순이익	73,853	154,059	168,367	107,271	53,559

[△는 부(-)의 수치임]

- ◇ 제 53 반기 : 해당사항 없음.
- ◇ 제 52기 : 생활사업부문을 CJ라이온(주)에 현물출자방식으로 이관하였음.
- ◇ 제 51기 : 해당사항 없음.
- ◇ 제 50기 : 해당사항 없음.
- ◇ 제 49기 :
  - 2001년 10월부터 ERP 시스템을 구축하여 운용함에 따라 재고자산의 평가를 보다 합리적으로 할 목적으로 2001 회계연도 초부터 재고자산의 평가방법을 선입선출법에서 ERP 시스템이 가정하는 이동평균법으로 변경함. 다만, 미착품 은 전기와 동일하게 개별법으로 평가함.
  - 화장품사업부문을 CJ엔프라니(주)에 현물출자방식으로 이관하였고, 음료사업 부문을 롯데칠성음료(주)에 양도함.

#### 2. 재무제표 이용상의 유의점

##### 가. 재무제표 작성기준

당사는 회계처리 및 재무제표 등의 작성에 있어서 기업회계기준을 따르고 있으며 당사가 작성한 재무제표에 대한 공인회계사의 감사의견은 다음과 같습니다.

구분	제 53 반기 (2005.1.1~2005.6.30)	제 52 기 (2004.1.1~2004.12.31)	제 51 기 (2003.1.1~2003.12.31)
감사인	삼일회계법인	삼일회계법인	삼일회계법인
감사의견	적정의견(검토의견)	적정의견	적정의견

회사의 중간재무제표는 대한민국의 기업회계기준서 제1호 내지 제17호(제11호 및 제14호는 제외)를 포함한 대한민국의 기업회계기준에 따라 작성되었으며, 분기재무제표를 작성하기 위하여 채택한 중요한 회계정책은 2005 회계연도부터 적용되는 대한민국의 기업회계기준서 제15호 내지 제17호의 적용에 따른

사항을 제외하고는 2004년 12월 31일로 종료하는 회계기간에 대한 연차재무제표 작성시 채택한 회계정책과 동일합니다.

또한 「요약재무정보」 및 「재무제표」에 기재된 내용은 기업회계기준과 합치하며, 정기주주총회승인 재무제표와 일치합니다.

나. 기업회계기준 등의 위반사항

(1) 재무제표를 수정하여야 하는 위반사항

- 해당사항 없음.

(2) 재무제표 수정과 관련없는 위반사항

- 해당사항 없음.

다. 기타 유의하여야 할 사항

◇ 제 53 반기

- 회사는 자산, 부채의 장부가액과 세무가액의 차이에 따른 일시적 차이에 대하여 이연법인세자산과 이연법인세부채를 인식하고 있음. 이월 세액공제와 세액감면에 대하여서는 이월공제가 활용될 수 있는 미래기간에 발생할 것이 거의 확실한 과세소득의 범위 안에서 이연법인세자산을 인식하고 있음. 이연법인세자산은 향후 과세소득의 발생이 거의 확실하여 이연법인세자산의 법인세 절감 효과가 실현될 수 있을 것으로 기대되는 경우에 자산으로 인식하고 있음. 이연법인세자산과 이연법인세부채는 미래에 일시적차이의 소멸 등으로 인하여 미래에 경감되거나 추가적으로 부담할 법인세부담액으로 측정하고 있음. 일시적차이의 법인세효과는 발생한 기간의 법인세비용에 반영하고 있으며, 자본항목에 직접반영되는 항목과 관련된 일시적 차이의 법인세효과는 관련 자본 항목에 직접 반영하고 있음. 이연법인세자산과 이연법인세부채는 대차대조표상에 유동과 비유동항목으로 분류하고 있으며, 동일한 유동 및 비유동 구분 내에서의 이연법인세자산과 이연법인세부채는 각각 상계하여 표시하고 있음.

◇ 제 52 기

- 회사는 '기업회계기준서 제10호 재고자산'의 적용에 따라 재고자산의 시가가 장 부가액 이하로 하락하여 발생한 평가손실 및 정상적으로 발생한 감모손실을 판매 비와관리비 또는 영업외비용으로 계상하던 것을 매출원가에 가산하는 방식으로 변경하였음. 이러한 회계정책의 변경으로 인하여 종전의 방식에 의하였을 때 보다 당기의 매출원가 및 매출총이익이 각각 17,110백만원이 증가 및 감소하였음. 비교표시된 전기 손익계산서도 당기 재무제표와의 비교를 용이하게 하기 위하여 재고자산평가 및 감모손실 13,292백만원을 판매비와관리비 또는 영업외 비용에서 매출원가로 계정재분류 하였음. 이러한 변경사항은 순자산가액이나 경상이익 및 당기순이익에는 영향을 미치지 아니함.

◇ 제 51 기

- 회사는 기업회계기준서 제8호 '유가증권'의 적용에 따라 유가증권을 재분류하였 으며, 이러한 유가증권 분류의 변경으로 인하여 회사가 종전의 방식에 의하였 을 때보다 당기순이익 및 처분전이익잉여금은 각각 26천원만큼 증가하였음.

비교표시된 전기재무제표는 기업회계기준서 경과조치에 따라 종전의 기 준을 적용하여 처리하였으나, 당기 재무제표와의 비교를 용이하게 하기 위하여 유가증권, 투자유가증권 및 자본조정은 당기 재무제표의 분류기준에 따라 재분 류하였음.

- 회사는 기업회계기준서 제4호 '수익인식'의 적용에 따라 재화나 용역에 대한 위탁중개용역(수출판매대행업)에 대해 수익을 총액으로 인식하는 방법에서 순액으로 인식하는 방법으로 변경하였음. 비교표시된 2002년 12월 31일로 종료되는 회계연도의 손익계산서는 2002년 12월 31일 현재 유효하게 적용되었던 종전의 한국의 기업회계기준에 따라 작성되었으나, 비교목적으로 다음의 사항을 반영하여 재작성하였음. 회사가 기업회계기준서 제4호 '수익인식'을 적용함에 따라 종전의 대한민국의 기업회계기준과 비교하여 당기 및 전기 매출 및 매출원가에 미친 효

과는 다음과 같음. (단위:백만원)

구 분	매출 증가(감소)		매출원가 증가(감소)	
	2003	2002	2003	2002
위탁및중개용역에 대한 수익의 순액 인식	₩ (39,052)	₩ (47,697)	₩ (39,052)	₩ (47,697)

## ◇ 제 50 기

- 회사는 2002년 10월 17일자 임시주주총회의 결의에 의거 회사의 상호를 제일제당주식회사에서 CJ주식회사로 변경하였음.
- 회사는 한국회계연구원 회계기준위원회가 제정한 기업회계기준서 제6호 '대차대조표일 후 발생한 사건'을 2002년 회계연도부터 조기 적용함. 동 기준서의 적용에 따라 회사는 당해연도의 이익잉여금처분계산서에 포함된 배당을 당기의 대차대조표에 부채(미지급배당금)로 인식하고 대차대조표는 이익잉여금처분 후의 재무상태를 표시하는 방법에서, 이익잉여금처분계산서에 포함된 배당을 당기의 부채로 인식하지 아니하고 대차대조표에는 이익잉여금처분 전의 재무상태를 표시하는 방법으로 변경함. 이로 인하여 회사의 당기와 전기의 자본(부채)은 종전의 방법에 의하였을 경우에 비하여 각각 34,516백만원과 20,491백만원이 증가(감소)표시되었음. 비교표시된 전년도 재무제표는 변경된 회계정책이 전년도에도 적용되었을 경우를 가정하여 재작성함.
- 특수관계자와의 거래로 매출등 수익이 242,264백만원, 매입등 비용이 378,517백만원이 있으며, 당기말 현재 특수관계자에 대한 채권 및 채무는 각각 34,333백만원과 85,622백만원임.

## ◇ 제 49 기

- 2001년 10월부터 ERP 시스템을 구축하여 운용함에 따라 재고자산의 평가를 보다 합리적으로 할 목적으로 2001 회계연도 초부터 재고자산의 평가방법을 선입선출법에서 이동평균법으로 변경함. 이러한 회계변경에 따른 누적효과 및 당기 재무제표에 미치는 영향을 합리적으로 결정하는 것은 불가능함.
- 자산유동화에 관한 법률에 의한 자산유동화를 위하여 2001년 12월 6일자로 특정거래처 2,805개사(대차대조표일 현재 2,765개사)에 대한 2001년 10월 31일 현재의 매출채권 172,956백만원(대차대조표일 현재 185,320백만원) 및 동일이후 2004년 11월 30일까지 발생될 매출채권을 (주)국민은행신탁에 양도함. 이러한 자산유동화에 따라 회사는 당기중 (주)국민은행신탁으로부터 120,000백만원 상당액의 현금을 수령하였으며, (주)국민은행신탁이 발행한 무액면 제2종수익증서 63,467백만원(대차대조표일 현재잔액)을 투자유가증권으로 계상하고 매출채권 양도로 발생한 매출채권매각손실 1,289백만원을 영업외손실로 계상함.
- 투자유가증권 중 삼성전자(주) 주식 11,558백만원(취득원가)을 처분하고 119,148백만원을 투자자산처분이익으로 계상하였으며, 드림라인(주) 주식 185,340백만원(취득원가)을 처분하고 91,479백만원을 투자자산처분손실로 계상함.
- 특수관계자와의 거래로 매출등 수익이 232,769,백만원, 매입등 비용이 381,730백만원이 있으며, 당기말 현재 특수관계자에 대한 채권 및 채무는 각각 25,714백만원과 80,169백만원임.
- 회사의 영업은 1997년말 외환위기로 시작된 우리나라와 아시아지역 국가들의 전반적 경제침체 등에 의해 영향을 받아 왔으며, 이러한 현상은 당분간 지속될 것으로 예상이 되며, 본 재무제표는 이러한 불확실성으로 인하여 발생가능한 조정사항이 반영되지 않았음.
- 화장품사업부문(자산 23,095백만원, 부채 835백만원)을 CJ엔프라니(주)에 현물출자방식으로 이관하였으며, 음료사업부문(자산 6,893백만)을 롯데칠성음료(주)에 양도하고, 13,488,648천원을 사업부매각이익으로 영업외수익으로 계상함.

## 3. 회계정보에 관한 사항

## 가. 대손충당금 설정현황

## (1) 최근 3사업연도의 계정과목별 대손충당금 설정내역

(단위 : 백만원,%)

구분	계정과목	채권 총액	대손충당금	대손충당금 설정률
제53반기	매출채권	31,621	799	2.5
	장기매출채권	65	18	27.7
	미수금	48,728	2,380	4.9
	합계	80,383	3,197	35

구분	계정과목	채권 총액	대손충당금	대손충당금 설정률
제52기	매출채권	32,114	959	3.0
	장기매출채권	131	32	24.4
	미수금	47,562	2,281	4.8
	합계	79,807	3,272	4.1
제51기	매출채권	50,198	1,874	3.7
	장기매출채권	421	105	24.9
	미수금	33,786	24	0.1
	합계	84,405	2,003	2.4

(2) 최근 3사업연도의 대손충당금 변동현황

(단위 : 백만원)

구분	제53반기	제52기	제51기
1. 기초 대손충당금 잔액합계	3,264	1,968	3,181
2. 순대손처리액(①-②±③)	443	26,329	664
① 대손처리액(상각채권액)	443	26,329	664
② 상각채권회수액	-	-	-
③ 기타증감액	-	-	-
3. 대손상각비 계상(환입)액	376	27,625	(-)549
4. 기말 대손충당금 잔액합계	3,197	3,264	1,968

(3) 매출채권관련 대손충당금 설정방침

○ 회사는 매출채권에 대한 대손충당금을 과거 대손경험률에 따라 산정하고 있으며, 대손경험률은 과거 5년간 외상매출액의 합계액 대비 과거 5년간 대손금의 비율로 계산하고 있음. 대손경험률을 산정함에 있어서 대손금의 해당여부를 판단하는 대손처리기준은 법인세 시행령 제62조 제1항 각호와 같음. 대손경험률이 1% 미만일 경우 매출채권에 대한 대손충당금 설정률을 1%로 적용 하고 있음. 한편, 거래처가 대금을 회입함에 있어 다음과 같은 상태를 보일 경우 각각에 대해 별도로 산정한 대손률을 적용하고 있음. 상 지체될 경우

- 법정관리 혹은 화의대상업체로서 채권회수 기일에 따른 대금의 회입이 1회 이상 지체될 경우 20%
- 거래처 부도로 인해 담보 부동산이 경매에 계류된 상태의 경우 20%
- 매출채권의 회수와 관련되어 소송이 진행 중일 경우 20%
- 거래처 부도 후 은닉 재산을 추적 중일 경우 75%
- 부도거래처의 재산이 없어 회수가 불가능한 것으로 보일 경우 100%
- 기타 이에 준하는 상태에 있는 경우

(4) 당해 사업연도 말 현재 경과기간별 매출채권잔액 현황

(단위 : 백만원)

구분		6월 이하	6월 초과 1년 이하	1년 초과 3년 이하	3년 초과	계
금 액	일반	24,837	1,102	4,459	1,257	31,655
	특수관계자	-	-	-	-	-
	계	24,837	1,102	4,459	1,257	31,655
구성비율		78.5%	3.5%	14.1%	4.0%	100.0%

나. 재고자산의 보유 및 실사내역 등

(1) 최근 3사업연도의 재고자산의 사업부문별 보유현황

(단위 : 백만원)

사업부문	계정과목	제53반기	제52기	제51기	비고	
식 품	상품	8,270	8,263	7,602		
	제품	55,470	59,374	52,217		
사업부문	부제품	166	40	27		
	재공품	14,004	16,062	11,314		
	원재료	51,229	35,217	44,745		
	부재료	1,183	1,127	961		
	저장품	4,648	4,186	3,928		
	미착품	65,458	46,292	63,184		
	소 계	200,428	170,561	183,978		
	사 료	상품	1,351	1,264	1,565	
사업부문	제품	3,936	3,867	4,347		
	부제품	-	-	1		
	재공품	253	353	303		
	원재료	4,827	7,769	8,492		
	부재료	14	75	50		
	저장품	437	350	339		
	미착품	4,218	6,095	7,602		
	소 계	15,036	19,773	22,699		
생명공학	상품	2,346	1,497	2,610		
	사업부문	제품	24,450	22,355	17,015	
		부제품	-	25	-	
		재공품	13,049	7,779	10,158	
		원재료	12,013	13,165	8,810	
		부재료	2,707	3,525	3,159	
		저장품	1,579	2,546	3,039	
		미착품	6,100	5,033	4,302	
소 계		62,244	55,925	49,093		
기 타	상품	803	780	3,926		
	사업부문	제품	2,000	2,243	13,439	
		부제품	-	-	-	
		재공품	45	52	192	
		원재료	977	669	3,031	
		부재료	12	27	6	
		저장품	899	858	1,239	
		미착품	392	825	1,032	
소 계		5,128	5,454	22,865		
합 계	상품	12,770	11,804	15,703		
	제품	85,856	87,839	87,018		
	부제품	166	65	28		
	재공품	27,351	24,246	21,967		
	원재료	69,047	56,820	65,078		
	부재료	3,916	4,754	4,176		
	저장품	7,562	7,940	8,545		
	미착품	76,168	58,245	76,120		
	합 계	282,836	251,713	278,635		
총자산대비 재고자산 구성비율(%) [재고자산합계÷기말자산총계×100]		10.7%	9.3%	10.9%		
재고자산회전율(회수) [연환산 매출원가÷{(기초재고 + 기말재고)÷2}]		6.0 회	6.6 회	6.3 회		

(2) 재고자산의 실사내역 등

○실사일자

- 당사는 2004 사업연도의 재무제표를 작성함에 있어서 2005년 1월 3일을 기준으로 재고실사를 실시하였습니다. 한편, 당사는 2004년 12월 31일부터 2005년 1월 3일에는 공장 가동 및 재고자산의 이동이 없었으므로 대차대조표 현재 재고자산 은 실사일 현재의 재고자산과 일치하는 것으로 간주하였습니다.

○재고실사시 전문가의 참여 또는 감사인의 임회여부 등

- 당사의 동 일자 재고실사시에는 2004 사업연도 재무제표의 외부감사인인 삼일 회계법인 소속 공인회계사의 임회하에 실시되었습니다.

○장기체화재고 등의 현황

재고자산의 시가가 취득원가보다 하락한 경우에는 저가법을 사용하여

재고자산의 대차대조표가액을 결정하고 있으며, 당기말 현재 재고자산에

대한 평가내역은 다음과 같음. (단위 : 백만원)

계정과목	취득원가	보유금액	당기평가손실	기말잔액	비고
상품	13,021	13,021	251	12,770	
제품	86,327	86,327	471	85,856	
원재료	69,160	69,160	113	69,047	
부재료	3,996	3,996	80	3,916	

○기타 사항

- 당사는 2005년 6월 30일 현재 당사가 보관하고 있는 재고자산은 담보로 제공된 사실이 없습니다.

#### 다. 최근 5사업연도의 회계기준 변경내용 및 그 사유

◇ 제 53 반기

- 2005 회계연도부터 적용되는 기업회계기준서 제15호에 따라 지분법적용투자주식의 취득 시점 이후 발생한 지분 변동액은 지분법적용투자주식에 가감 처리하며, 이익잉여금의 증가 또는 감소로 인한 경우에는 지분법이이익잉여금변동의 과목으로 하여 이익잉여금의 증가 또는 감소로, 당기순손익과 전기이월이익잉여금을 제외한 자본의 증가 또는 감소로 인하여 발생한 경우에는 지분법자본변동 또는 부의지분법자본변동의 과목으로 하여 누적기타포괄손익으로 처리하고 제 17호의 적용에 따라 회사는 자산, 부채의 장부가액과 세무가액의 차이에 따른 일시적 차이에 대하여 이연법인세자산과 이연법인세부채를 인식하고 있음.

◇ 제 52 기

- 회사는 '기업회계기준서 제10호 재고자산'의 적용에 따라 재고자산의 시가가 장부가액 이하로 하락하여 발생한 평가손실 및 정상적으로 발생한 감모손실을 판매비와관리비 또는 영업외비용으로 계상하던 것을 매출원가에 가산하는 방식으로 변경하였음.

◇ 제 51 기

- 회사는 기업회계기준서 제8호 '유가증권'의 적용에 따라 유가증권을 재분류하였음.

- 회사는 기업회계기준서 제4호 '수익인식'의 적용에 따라 재화나 용역에 대한 위탁 및 중개용역(수출판매대행업)에 대해 총액으로 인식하는 방법에서 순액으로 인식하는 방법으로 변경하였음.

◇ 제 50 기

- 회사는 한국회계연구원 회계기준위원회가 제정한 기업회계기준서 제6호 '대차대조표일 후 발생한 사건'을 2002년 회계연도부터 조기 적용함. 동 기준서의 적용에 따라 회사는 당해연도의 이익잉여금처분계산서에 포함된 배당을 당기의 대차대조표에 부채(미지급배당금)로 인식하고 대차대조표는 이익잉여금처분 후의 재무상태를 표시하는 방법에서, 이익잉여금처분계산서에 포함된 배당을 당기의 부채로 인식하지 아니하고 대차대조표에는 이익잉여금처분 전의 재무상태를 표시하는 방법으로 변경함.

◇ 제 49 기

- 회사는 2001년 10월부터 ERP시스템을 구축하여 운영하고 있으며, 동 시스템이 가정하는 재고자산의 평가방법은 이동평균법임. 회사는 재고자산의 평가를 보다 합리적으로 할 목적으로 2001회계연도초부터 재고자산평가방법을 선입선출법에서 이동평균법으로 변경함.

라. 최근 5사업연도 중 당기순손실이 발생한 사업연도와 그 주요원인

- 해당사항 없음.

마. 최근 5사업연도 중 직전사업연도대비 당기순이익 증감율이 30% 이상이거나 흑자전환인 사업연도와 그 주요원인

◇ 제 51 기

- 계열사 손익 증가에 따른 지분법 평가이익의 증가 및 유형자산 처분에 따른 이익 발생 등에 의해 당기순이익이 전년대비 57% 증가함.

◇ 제 50 기

- 전년대비 환율하락(USD/KRW : 1,326.1→ USD/KRW : 1,200.4)으로 인한 환차익 및 환산손익의 증가 및 차입금 감소로 인한 이자비용 감소, 그리고 계열사 손익의 증가에 따른 지분법평가손익의 증가 등에 의해 당기순이익이 전년대비 100% 증가함.

바. 당해 사업연도의 시장성없는 지분성증권 평가 현황

(1) 공정가액으로 평가한 시장성없는 지분성증권 내역

- 해당사항 없음.

(2) 시장성없는 지분성증권의 평가방법 등

- 해당사항 없음.

4. 재무제표

가. 대차대조표

반 기 대 차 대 조 표

제 53 기 반기 2005년 6월 30일 현재  
제 52 기 2004년 12월 31일 현재

CJ주식회사

(단위 : 천원)

과 목	제 53 (당) 반 기		제 52 (전) 기	
	금 액		금 액	
자 산				
1. 유 동 자 산		(414,561,707)		(376,683,040)
(1) 당 좌 자 산		(131,725,359)		(124,969,802)
1. 현금및현금등가물(주석 3)		18,375,665		16,208,293
2. 단기금융상품(주석 3)		5,572,264		4,971,082
3. 단기매도가능증권(주석 4)		-		263
4. 매 출 채 권(주석 5)	31,621,400		32,113,907	
대 손 총 당 금	799,003	30,822,397	959,043	31,154,864
5. 단 기 대 여 금(주석 9)		698,586		107,070
6. 미 수 금	48,727,679		47,562,264	
대 손 총 당 금	2,379,535	46,348,144	2,281,361	45,280,903
7. 미 수 수 익		772,265		523,894
8. 선 급 금		912,953		589,704
9. 선 급 비 용		12,351,752		8,185,005
10. 예 치 보 증 금		11,889,973		14,993,587
11. 전 도 금		827,781		647,457
12. 단 기 이 연 법 인 세 자 산(주석 23)		3,153,579		2,307,680
(2) 재 고 자 산(주석 6)		(282,836,348)		(251,713,238)
1. 상 품		13,021,203		11,983,969

2. 제 품		86,326,988		88,485,071
3. 부 제 품		166,406		65,063
4. 재 공 품		27,351,421		24,246,378
5. 원 재 료		69,159,645		56,942,662
6. 부 재 료		3,996,222		4,767,983
7. 저 장 품		7,562,471		7,939,836
8. 미 착 품		76,167,498		58,245,412
9. 재고자산평가충당금		(915,506)		(963,136)
II. 고정 자산		(2,226,518,522)		(2,329,537,497)
(1) 투자 자산		(1,267,343,735)		(1,352,860,760)
1. 장기금융상품(주석 3)		121,000		121,000
2. 장기선급비용		5,183,074		-
3. 장기매도가능증권(주석 7)		98,366,113		89,145,201
4. 지분법적용투자주식(주석 8)		1,048,555,572		1,136,311,580
5. 장 기 대 여 금(주석 9)		46,812,311		40,362,556
6. 장기성매출채권(주석 5)	65,396		131,280	
대 손 충 당 금	18,079	47,317	31,649	99,631
7. 보 증 금		50,555,588		50,025,986
8. 장기이연법인세자산(주석 23)		17,702,760		36,794,806
(2) 유형 자산(주석 10)		(952,940,387)		(969,657,971)
1. 토 지		472,489,823		473,418,613
2. 건 물	359,777,327		353,593,492	
감가상각누계액	115,276,093	244,501,234	109,015,767	244,577,725
3. 구 축 물	58,050,350		45,926,652	
감가상각누계액	21,577,809	36,472,541	20,103,476	25,823,176
4. 기 계 장 치	434,260,818		413,312,628	
감가상각누계액	313,760,468	120,500,350	298,535,842	114,776,786
5. 차 량 운 반 구	6,117,736		5,927,030	
감가상각누계액	4,934,444	1,183,292	4,776,600	1,150,430
6. 공구기구비품	253,941,890		249,189,652	
감가상각누계액	208,869,521	45,072,369	192,368,998	56,820,654
7. 정 원	3,798,895		3,784,874	
감가상각누계액	946,362	2,852,533	888,350	2,896,524
8. 건설중인자산		29,868,245		50,194,063
(3) 무 형 자 산(주석 11)		(6,234,400)		(7,018,766)
1. 영 업 권		611,461		920,539
2. 산 업 재 산 권		2,341,127		2,640,425
3. 개 발 비		3,281,812		3,457,802
자 산 총 계		2,641,080,229		2,706,220,537
		=====		=====
부 채				
I. 유 동 부 채		(886,304,046)		(762,527,410)
1. 매 입 채 무		114,700,129		120,416,794
2. 단 기 차 입 금(주석 12)		347,517,759		167,984,850
3. 미 지 급 금		99,966,794		148,086,717
4. 선 수 금		5,012,006		10,330,079
5. 예 수 금		10,718,038		4,641,743
6. 미 지 급 비 용		39,580,707		44,474,149
7. 미지급법인세		22,562,263		52,141,133



8. 예 수 보 증 금		11,634,704		25,368,196
9. 유동성장기부채(주석 13과 14)		223,719,637		178,000,293
10. 파생상품부채(주석 17)		10,892,009		11,083,456
II. 고 정 부 채		(229,488,343)		(318,116,407)
1. 사 채(주석 13)	146,491,041		242,225,387	
장기미지급이자	-		1,458,915	
사채할인발행차금	370,189	146,120,852	1,424,328	242,259,974
2. 장 기 차 입 금(주석 14)		47,326,036		43,179,615
3. 퇴직급여충당금(주석15)	73,434,141		76,960,884	
퇴직보험예치금	36,147,641		42,546,842	
국민연금전환금	1,245,045	36,041,455	1,737,224	32,676,818
부 채 총 계		1,115,792,389		1,080,643,817
자 본				
I. 자 본 금(주석 18)		(147,750,475)		(147,157,145)
1. 보통주자본금		120,134,635		119,974,635
2. 우선주자본금		27,615,840		27,182,510
II. 자 본 잉 여 금		(865,788,534)		(861,883,241)
1. 주식발행초과금(주석 18)		230,093,140		226,176,360
2. 기타자본잉여금		635,695,394		635,706,881
III. 이 익 잉 여 금(주석 19)		(592,953,941)		(566,412,798)
1. 이 익 준 비 금		71,525,966		66,794,782
2. 기업합리화적립금		54,804,727		54,804,727
3. 재무구조개선적립금		6,709,860		6,709,860
4. 연구및인력개발준비금		377,188,492		275,172,642
5. 수출손실준비금		720,000		720,000
6. 해외시장개척준비금		1,100,000		1,100,000
7. 자사주처분손실준비금		6,551,913		6,551,913
8. 처분전이익잉여금 (당기순이익 - 당반기 : 73,852,983천원 전 기 : 154,058,874천원)		74,352,983		154,558,874
IV. 자 본 조 정		((-)81,205,110)		(50,123,536)
1. 자 기 주 식(주석 20)		(-)74,300,776		(-)26,461,996
2. 매도가능증권평가이익(주석 7)		2,964,069		2,351,191
3. 매도가능증권평가손실(주석 7)		(-)579,944		(-)1,240,475
4. 지분법자본변동(주석 8)		95,073,386		165,815,245
5. 부의지분법자본변동(주석 8)		(-)109,135,279		(-)94,787,540
6. 파생상품평가손실(주석 17)		(-)39,678		(-)122,811
7. 주식매수선택권(주석 21)		4,813,112		4,569,922
자 본 총 계		1,525,287,840		1,625,576,720
부채와자본총계		2,641,080,229		2,706,220,537
		=====		=====

제 51 기 2003.12.31 현재

CJ주식회사

(단위 : 천원)

과 목	제 51 기	
	금 액	
자 산		
I. 유 동 자 산		(481,774,532)
(1) 당 좌 자 산		(203,138,885)
1. 현금및현금등가물		14,726,937
2. 단기금융상품		4,220,953
3. 단기매도가능증권		42,982,983
4. 매 출 채 권	50,198,069	
대 손 총 당 금	1,874,761	48,323,308
5. 단 기 대 여 금		39,270
6. 미 수 금	33,785,871	
대 손 총 당 금	23,832	33,762,039
7. 미 수 수 익		22,372,636
8. 선 급 금		203,981
9. 선 급 비 용		9,788,237
10. 예 치 보 증 금		6,406,543
11. 전 도 금		535,741
12. 파생상품자산		19,776,257
(2) 재 고 자 산		(278,635,647)
1. 상 품		16,037,174
2. 제 품		87,678,353
3. 부 제 품		29,222
4. 재 공 품		21,966,697
5. 원 재 료		65,077,778
6. 부 재 료		4,176,395
7. 지 장 품		8,544,970
8. 미 착 품		76,119,638
9. 재고자산평가총당금		(994,580)
II. 고 정 자 산		(2,079,557,287)
(1) 투 자 자 산		(1,094,731,344)
1. 장기금융상품		126,500
2. 장기매도가능증권		98,265,920
3. 지분법적용투자주식		884,564,669
4. 장 기 대 여 금		40,832,395
5. 장기성매출채권	420,732	
대 손 총 당 금	105,277	315,455
6. 보 증 금		42,161,683
7. 이연법인세차		28,464,722
(2) 유 형 자 산		(974,895,076)
1. 토 지		479,032,878
2. 건 물	361,857,261	
감가상각누계액	98,340,704	263,516,557
3. 구 축 물	47,013,186	
감가상각누계액	19,701,300	27,311,886
4. 기 계 장 치	430,302,608	
감가상각누계액	313,751,448	116,551,160
5. 차 량 운 반 구	5,553,767	
감가상각누계액	4,197,282	1,356,485
6. 공구기구비품	248,411,858	

과 목	제 51 기	
	금	액
감가상각누계액	176,779,466	71,632,392
7. 정 원	3,679,625	
감가상각누계액	817,016	2,862,609
8. 건설중인자산		12,631,109
(3) 무 형 자 산		(9,930,867)
1. 영 업 권		1,553,693
2. 산 업 재 산 권		2,700,118
3. 개 발 비		5,677,056
자 산 총 계		2,561,331,819
부 채		
I. 유 동 부 채		(807,121,068)
1. 매 입 채 무		106,804,392
2. 단 기 차 입 금		331,884,420
3. 미 지 급 금		100,629,821
4. 선 수 금		8,487,862
5. 예 수 금		35,443,619
6. 미 지 급 비 용		49,368,276
7. 미 지 급 법 인 세		6,711,137
8. 예 수 보 증 금		28,611,487
9. 유 동 성 장 기 부 채		136,967,474
10. 파 생 상 품 부 채		2,212,580
II. 고 정 부 채		(346,459,261)
1. 사 채	198,805,825	
장기미지급이자	875,435	
사채할인발행차금	1,794,099	197,887,161
2. 장 기 차 입 금		117,521,281
3. 퇴 직 금 여 총 당 금	79,829,143	
퇴 직 보 험 예 치 금	46,362,451	
국민연금전환금	2,415,873	31,050,819
부 채 총 계		1,153,580,329
자 본		
I. 자 본 금		(138,943,465)
1. 보 통 주 자 본 금		112,019,280
2. 우 선 주 자 본 금		26,924,185
II. 자 본 잉 여 금		(806,987,589)
1. 주 식 발 행 초 과 금		171,219,323
2. 기 타 자 본 잉 여 금		635,768,266
III. 이 익 잉 여 금		(459,648,419)
1. 이 익 준 비 금		62,065,332
2. 기 업 합 리 화 적 립 금		54,804,727
3. 재 무 구 조 개 선 적 립 금		6,709,860
4. 연 구 및 인 력 개 발 준 비 금		163,857,629
5. 수 출 손 실 준 비 금		1,850,000
6. 해 외 시 장 개 척 준 비 금		1,494,000

과 목	제 51 기	
	금	액
7. 자사주처분손실준비금		-
8. 처분전이익잉여금 (당기순이익 - 51기 : 168,366,871천원)		168,866,871
IV. 자 본 조 정		(2,172,017)
1. 자 기 주 식		(26,461,996)
2. 매도가능증권평가이익		779,537
3. 매도가능증권평가손실		(4,093,128)
4. 지분법적용투자주식평가이익		46,927,614
5. 지분법적용투자주식평가손실		(18,049,284)
6. 파생상품평가손실		(193,616)
7. 주식매수선택권		3,262,890
자 본 총 계		1,407,751,490
부채와자본총계		2,561,331,819

나. 손익계산서

반 기 손 익 계 산 서

제53기 반기 2005년 1월 1일부터 2005년 6월 30일까지

제52기 반기 2004년 1월 1일부터 2004년 6월 30일까지

CJ주식회사

(단위 : 천원)

과 목	제53(당) 반기		제52(전) 반기	
	3 개 월	누 적	3 개 월	누 적
I. 매 출 액(주석 25)	591,013,873	1,200,372,263	628,477,490	1,252,549,795
1. 국 내 매 출 액	526,430,290	1,072,410,554	553,202,513	1,103,256,978
2. 수 출 액	64,021,193	126,727,175	74,680,883	148,070,277
3. 부제품매출액	562,390	1,234,534	594,094	1,222,540
II. 매 출 원 가(주석 25)	390,486,865	805,841,930	433,690,586	849,672,240
1. 기초상품및제품재고액	89,444,550	100,534,103	97,581,169	102,750,169
2. 당반기제품제조원가	335,734,953	681,458,141	364,933,705	721,267,251
3. 당반기상품매입액	93,044,320	183,103,072	87,262,908	171,643,200
4. 부제품매출원가	547,069	1,149,695	524,562	1,102,387
5. 타계정에서 대체액	28,739,036	45,165,330	41,821,732	58,967,809
6. 타계정으로 대체액	(57,508,466)	(106,053,814)	(59,485,325)	(107,110,411)
7. 당반기말상품및제품재고액	(99,514,597)	(99,514,597)	(98,948,165)	(98,948,165)
III. 매 출 총 이 익	200,527,008	394,530,333	194,786,904	402,877,555
IV. 판매비외관리비	155,201,657	301,140,664	159,808,237	305,535,070
V. 영 업 이 익	45,325,351	93,389,669	34,978,667	97,342,485
VI. 영 업 외 수 익	39,916,773	67,928,718	91,169,444	156,814,698
1. 이 자 수 익	962,252	1,570,735	3,377,921	6,254,343
2. 배 당 금 수 익	2,854,200	3,588,015	2,920,742	3,463,318
3. 임 대 료	309,298	591,941	248,482	471,806
4. 외 환 차 익	4,138,223	10,748,059	6,074,190	11,133,454
5. 외화환산이익(주석 22)	-	8,741,730	-	12,001,614

6. 지분법이익(주석 8)	2,171,906		14,493,072		13,381,860		54,357,125	
7. 매도가능증권처분이익(주석 7)	53,118		53,118		340,116		796,607	
8. 투자자산처분이익	-		-		1,960		1,960	
9. 유형자산처분이익(주석 10)	12,537,009		12,572,157		43,371,834		43,391,743	
10. 파생상품거래이익(주석 17)	604,247		3,308,765		3,439,528		4,610,226	
11. 파생상품평가이익(주석 17)	11,077,458		4,757,888		11,139,022		9,041,136	
12. 사재평가이익	-		-		3,624,644		3,624,644	
13. 잡 이 익	5,209,062		7,503,238		3,249,145		7,666,722	
VII. 영 업 외 비 용	36,302,723		65,026,165		38,882,155		86,829,981	
1. 이 자 비 용	6,951,028		13,223,222		6,294,071		12,512,762	
3. 기타의대손상각비	98,174		98,174		11,274,884		26,929,172	
4. 외 환 차 손	780,902		3,498,142		881,163		2,492,750	
5. 외화환산손실(주석 22)	3,026,145		5,925,797		3,924,623		1,060,826	
6. 기 부 금	1,234,566		3,498,177		1,450,558		2,410,605	
7. 지분법손실(주석 8)	11,883,059		20,025,917		6,925,070		16,068,945	
8. 매도가능증권처분손실(주석 7)	239,632		239,726		10,334		46,594	
9. 유형자산처분손실(주석 10)	4,081,458		4,145,242		387,360		392,437	
10. 법인세추납액	325,913		225,260		230,981		766,310	
11. 파생상품거래손실(주석 17)	799,677		1,304,708		41,624		1,278,749	
12. 파생상품평가손실(주석 17)	-		2,699,638		3,778,478		6,503,201	
13. 사재평가손실(주석 13)	1,557,005		1,993,654		-		-	
14. 매출채권처분손실(주석 5)	2,435,078		4,883,566		2,487,185		4,877,320	
15. 잡 손 실(주석 16)	2,890,086		3,266,942		1,195,824		11,490,310	
VIII. 경 상 이 익	48,939,401		96,292,222		87,265,956		167,327,202	
IX. 특 별 이 익	-		-		-		-	
X. 특 별 손 실	-		-		-		-	
X I . 법 인 세 비 용 차 감 전 순 이 익	48,939,401		96,292,222		87,265,956		167,327,202	
X II . 법 인 세 비 용 (주석 23)	10,579,173		22,439,239		24,101,754		39,706,960	
X III . 반 기 순 이 익 (주석 24)	38,360,228		73,852,983		63,164,202		127,620,242	
(기본주당반기경상이익 - 당기: 2,579원 전기: 4,623원 당2분기: 1,348원 전2분기: 2,214원 기본주당반기순이익 - 당기: 2,579원 전기: 4,623원 당2분기: 1,348원 전2분기: 2,214원 희석주당반기경상이익 - 당기: 2,537원 전기: 4,486원 당2분기: 1,326원 전2분기: 2,180원 희석주당반기순이익 - 당기: 2,537원 전기: 4,486원 당2분기: 1,326원	=====		=====		=====		=====	

전2분기: 2,180원)

제52기 (2004.1.1 부터 2004.12.31 까지)

제51기 (2003.1.1 부터 2003.12.31 까지)

CJ주식회사

(단위 : 천원)

과 목	제 52 기		제 51 기	
	금	액	금	액
I. 매출액		2,544,367,124		2,405,508,191
1. 국내 매출액	2,243,680,358		2,094,732,936	
2. 수출액	298,082,387		308,296,297	
3. 부제품매출액	2,604,379		2,478,958	
II. 매출원가		1,755,494,420		1,624,314,900
1. 기초상품및제품재고액	102,750,168		92,215,202	
2. 당기제품제조원가	1,544,005,929		1,414,586,011	
3. 당기상품매입액	363,169,004		328,076,737	
4. 부제품매입액	2,399,546		2,492,240	
5. 타계정에서 대체액	103,756,079		103,000,233	
6. 타계정으로 대체액	(260,879,499)		(213,305,355)	
7. 당기말상품및제품재고액	(99,706,807)		(102,750,168)	
III. 매출총이익		788,872,704		781,193,291
IV. 판매비와관리비		636,815,105		595,648,810
1. 급 여	100,634,518		101,411,553	
2. 퇴 직 급 여	14,354,500		13,914,268	
3. 복 리 후 생 비	17,420,874		16,426,816	
4. 수 도 광 열 비	3,009,660		2,868,195	
5. 소 모 품 비	1,270,849		1,087,640	
6. 비 품 비	579,344		624,740	
7. 도 서 인 쇄 비	5,401,763		5,366,022	
8. 여 비 교 통 비	13,405,024		11,167,604	
9. 통 신 비	3,705,971		3,130,769	
10. 차 량 유 지 비	2,328,750		2,172,191	
11. 임 차 료	5,908,942		4,000,277	
12. 감 가 상 각 비	38,458,697		34,615,290	
13. 수 선 비	1,938,226		2,278,730	
14. 보 험 료	2,427,409		2,858,285	
15. 세 금 과 공 과	8,018,247		7,559,067	
16. 지 급 수 수 료	146,532,894		123,288,863	
17. 광 고 선 전 비	46,101,798		42,456,390	
18. 판 촉 비	50,165,029		45,841,058	
19. 운 반 비	106,622,510		102,955,910	
20. 포 장 비	1,271,231		1,165,707	
21. 조 사 연 구 비	24,891,218		26,508,489	
22. 교 육 훈 련 비	7,995,837		5,016,712	
23. 교 제 비	747,762		974,762	
24. 행 사 비	20,868,913		20,517,523	
25. 회 의 비	5,785,495		4,811,633	
26. 무형자산상각비	3,719,383		9,342,478	
27. 주식보상비용	1,592,664		1,810,298	
28. 잡 비	1,657,597		1,477,540	

V. 영 업 이 익		152,057,599		185,544,481
VI. 영 업 외 수 익		232,576,537		160,298,053
1. 이 자 수 익	10,345,898		18,242,657	
2. 배 당 금 수 익	3,543,766		3,707,334	
3. 임 대 료	811,996		869,844	
4. 외 환 차 익	37,567,413		13,572,428	
5. 외화환산이익	34,317,371		2,275,606	
6. 지분법평가이익	37,906,110		42,410,970	
7. 매도가능증권처분이익	796,607		19,560,271	
8. 지분법적용투자주식처분이익	14,214,355		-	
9. 투자자산처분이익	1,960		-	
10. 유형자산처분이익	43,516,998		33,691,933	
11. 무형자산처분이익	-		32,114	
12. 대손충당금환입	1,968,979		549,928	
13. 파생상품거래이익	23,688,116		7,537,809	
14. 파생상품평가이익	6,117,158		7,331,581	
15. 사채평가이익	5,502,613		-	
16. 잡 이 익	12,277,197		10,515,578	
VII. 영 업 외 비 용		174,107,257		132,019,862
1. 이 자 비 용	27,222,326		37,013,118	
2. 매출채권매각손실	12,642,262		9,762,248	
3. 기타의대손상각비	29,594,247		-	
4. 외 환 차 손	6,291,501		10,152,006	
5. 외화환산손실	2,751,584		11,935,774	
6. 기 부 금	7,704,706		4,369,900	
7. 매도가능증권감액손실	44,606,000		2,107,270	
8. 매도가능증권처분손실	1,738,809		4,954,245	
9. 투자자산처분손실	50,000		-	
10. 유형자산처분손실	1,160,526		959,797	
11. 무형자산처분손실	12,000		-	
12. 법인세추납액	766,311		2,063,640	
13. 파생상품거래손실	18,312,474		10,027,995	
14. 파생상품평가손실	9,669,965		6,460,300	
15. 사채평가손실	-		1,077,825	
16. 잡 손 실	11,584,546		31,135,744	
VIII. 경 상 이 익		210,526,879		213,822,672
IX. 특 별 이 익		-		-
X. 특 별 손 실		-		-
X I . 법 인 세 비 용 차 감 전 순 이 익		210,526,879		213,822,672
X II . 법 인 세 비 용		56,468,005		45,455,801
X III . 당 기 순 이 익 (기본주당경상이익 - 52기: 5,478원, 51기: 6,216원 기본주당순이익 - 52기: 5,478원, 51기: 6,216원		154,058,874		168,366,871

희석주당경상이익 - 52기: 5,366원, 51기: 6,047원 희석주당순이익 - 52기: 5,366원, 51기: 6,047원)				
--	--	--	--	--

다. 이익잉여금처분계산서 또는 결손금처리계산서

이 익 잉 여 금 처 분 계 산 서

제52기 (2004.1.1 부터 2004.12.31 까지)

제51기 (2003.1.1 부터 2003.12.31 까지)

CJ주식회사

(단위 : 천원)

과 목	제 52 기		제 51 기	
	금	액	금	액
I. 처분전이익잉여금		154,558,874		168,866,871
1. 전기이월이익잉여금	500,000		500,000	
2. 당 기 순 이 익	154,058,874		168,366,871	
II. 임의적립금등의 이입액		2,766,667		4,124,000
1. 연구및인력개발준비금	2,766,667		2,600,000	
2. 수출손실준비금	-		1,130,000	
3. 해외시장개척준비금	-		394,000	
합 계		157,325,541		172,990,871
III. 이익잉여금 처분액		156,825,541		172,490,871
1. 이 익 준 비 금	4,731,184		4,729,450	
2. 자사주처분손실준비금	-		6,551,913	
3. 배 당 금	47,311,841		47,294,495	
가. 현 금 배 당 (주당배당금(률) 보 통 주 - 당기 : 1,650원(33%) 전기 : 1,750원(35%) 우 선 주 - 당기 : 1,700원(34%) 전기 : 1,800원(36%) 신형우선주-당기 : 1,650원(33%) 전기 : 1,750원(35%))	47,311,841		47,294,495	
4. 연구및인력개발준비금	104,782,516		113,915,013	
IV. 차기이월이익잉여금		500,000		500,000

제 52 기 처분 확정일 : 2005년 2월 28일

제 51 기 처분 확정일 : 2004년 2월 27일

제50기 (2002.1.1 부터 2002.12.31 까지)

CJ주식회사

(단위 : 천원)

과 목	제 50 기	
	금	액
I. 처분전이익잉여금		107,746,759
1. 전기이월이익잉여금	476,027	
2. 당 기 순 이 익	107,270,732	
II. 임의적립금등의 이입액		5,310,000
1. 연구및인력개발준비금	2,416,667	
2. 수출손실준비금	2,260,000	
3. 해외시장개척준비금	633,333	
합 계		113,056,759



과 목	제 50 기	
	금	액
III. 이익잉여금 처분액		112,556,759
1. 이익준비금	3,451,615	
2. 자사주처분손실준비금	-	
3. 배 당 금	34,516,149	
가. 현금배당 (주당배당금(률)) 보 통 주 - 51기 : 1,750원(35%) 50기 : 1,250원(25%) 우 선 주 - 51기 : 1,800원(36%) 50기 : 1,300원(26%) 신형우선주-51기 : 1,750원(35%) 50기 : 1,250원(25%)	34,516,149	
4. 연구및인력개발준비금	74,588,995	
IV. 차기이월이익잉여금		500,000

제 50 기 처분 확정일 : 2003년 2월 28일

라. 현금흐름표  
반 기 현 금 흐 름 표

제53기 반기 2005년 1월 1일부터 2005년 6월 30일까지  
제52기 반기 2004년 1월 1일부터 2004년 6월 30일까지

CJ주식회사

(단위 : 천원)

과 목	제53(당) 반기		제52(전) 반기	
	3 개 월	누 적	3 개 월	누 적
1. 영업활동으로 인한 현금흐름(주석 27)		(57,552,877)		13,012,902
1. 당반기순이익	38,360,228	73,852,983	63,164,202	127,620,242
2. 현금의 유출이 없는 비용등의 가산	55,871,114	102,315,480	58,896,678	110,497,036
가. 유형자산감가상각비	22,172,956	44,371,498	24,543,474	48,823,253
나. 무형자산상각비	479,160	784,366	865,669	2,131,607
다. 퇴직급여	5,811,539	9,439,555	8,671,096	12,850,556
라. 대손상각비	346,558	1,943,239	157,505	806,558
마. 기타의대손상각비	98,174	98,174	11,274,884	26,929,172
바. 제품감모비	2,711	5,549	-	-
사. 주식보상비용	340,313	739,109	461,831	930,115
아. 사채할인발행차금의상각	219,437	433,379	209,044	385,731
자. 매도가능증권처분손실	239,632	239,726	10,334	46,594
차. 재고자산평가손실	53,090	915,506	338,414	1,107,079
카. 재고자산폐기손실	3,246,287	6,955,197	3,536,457	6,930,628
타. 외화환산손실	3,042,884	5,925,797	3,924,623	1,060,826
파. 유형자산처분손실	4,081,458	4,145,242	387,360	392,437
하. 지분법손실	11,883,059	20,025,917	-	-
거. 파생상품거래손실	799,677	1,304,708	41,624	1,278,749
너. 파생상품평가손실	-	2,699,638	3,778,478	6,503,201
더. 장기미지급이자발생	149,112	295,226	142,257	284,756
러. 현재가치할인차금의상각	-	-	8,402	35,774
머. 이연법인세자산으로 인한 법인세비용의 증가	1,348,062	-	545,226	-
버. 사채평가손실	1,557,005	1,993,654	-	-

3. 현금의 유입이 없는 수익등의 차감	(26,445,807)	(47,149,122)	(68,378,346)	(117,166,502)
가. 현재가치할인차금환입	1,999	3,000	-	-
나. 외화환산이익	-	8,724,991	-	12,001,614
다. 자본법이익	2,171,906	14,493,072	6,456,790	38,288,180
라. 매도가능증권처분이익	53,118	53,118	340,116	796,607
마. 투자자산처분이익	-	-	1,960	1,960
바. 유형자산처분이익	12,537,009	12,572,157	43,371,834	43,391,743
사. 파생상품거래이익	604,247	3,308,765	3,439,528	4,610,226
아. 파생상품평가이익	11,077,458	4,757,888	11,139,022	9,041,136
자. 사채평가이익	-	-	3,624,644	3,624,644
차. 이자수익	70	141	4,452	9,371
카. 이연법인세자산으로 인한 법인세비용의 감소	-	3,235,990	-	5,401,021
4. 영업활동으로 인한 자산부채의 변동	(125,338,412)	(160,471,574)	(51,683,119)	(107,937,874)
가. 매출채권의 (증가)감소	4,980,403	(5,242,039)	(33,040,455)	(51,274,752)
나. 미수금의 (증가)감소	2,887,332	(2,569,182)	1,543,494	(19,476,065)
다. 미수수익의 (증가)감소	2,965,857	(248,371)	(2,785,108)	(9,375,631)
라. 선급금의 (증가)감소	89,305	(323,249)	(271,990)	(467,887)
마. 선급비용의 (증가)감소	3,008,876	(3,782,815)	2,703,915	(1,150,960)
바. 예치보증금의 (증가)감소	(1,277,131)	(2,463,393)	5,691,325	4,434,489
사. 전도금의 (증가)감소	(11,230,684)	(173,335)	78,568	(974,197)
아. 재고자산의 증가	(37,787,247)	(38,999,362)	(3,885,626)	(22,004,420)
자. 장기성매출채권의 감소	-	65,884	-	-
차. 매입채무의 감소	(35,087,548)	(5,678,734)	(7,902,679)	(3,834,156)
카. 미지급금의 증가(감소)	5,102,371	(48,835,629)	17,691,474	(5,617,515)
타. 선수금의 감소	(16,819,183)	(5,318,073)	(512,496)	(106,314)
파. 예수금의 증가(감소)	(4,420,317)	6,076,295	(6,766,998)	(22,437,671)
하. 미지급비용의 감소	(2,148,186)	(3,592,291)	(36,107,567)	(5,948,354)
거. 미지급법인세의 증가(감소)	(19,255,482)	(29,578,870)	18,480,772	37,743,152
너. 예수보증금의 감소	(12,066,748)	(13,733,492)	(3,384,181)	(2,586,874)
더. 퇴직금의 지급	(7,311,508)	(15,149,650)	(5,621,893)	(9,750,436)
러. 국민연금전환금의 감소	210,047	492,179	145,861	304,945
머. 퇴직급여충당금의 승계	985,022	2,183,351	317,446	1,016,903
버. 퇴직보험예치금의 감소	1,836,409	6,399,202	1,943,019	3,567,869
II. 투자활동으로 인한 현금흐름	(16,770,521)	(8,961,621)	(36,812,200)	(122,687,813)
1. 투자활동으로 인한 현금유입액	47,710,352	93,294,882	100,586,459	118,159,348
가. 단기금융상품의 감소	-	-	7,300,000	12,450,000
나. 매도가능증권(유동)의 처분	228,863	229,039	20,985	330,890
다. 단기대여금의 회수	195,659	198,429	7,533	42,101
라. 장기금융상품의 감소	-	-	603,000	605,500
마. 매도가능증권(고정)의 처분	1,339,334	1,339,334	340,116	1,457,699
바. 장기대여금의 회수	3,632,290	3,962,679	56,036	192,859
사. 보증금의 회수	871,007	3,420,470	1,169,083	1,797,673
아. 토지의 처분	23,545,600	23,545,600	67,983,153	67,983,153
자. 건물의 처분	10,863,743	10,863,743	3,293,412	3,596,482
차. 구축물의 처분	456	14,540,844	165,470	204,384
카. 기계장치의 처분	1,807,164	1,807,164	62,543	90,352
타. 차량운반구의 처분	81,342	86,797	59,506	59,506
파. 공구기구비용의 처분	5,099,431	5,139,532	21,442	38,980
하. 정원의 처분	45,463	67,583	18,910	32,330

거. 산업재산권의 처분	-	-	-	160
너. 자본법적용투자주식배당금	-	38,255,444	11,001	7,933,157
더. 파생상품의 정산	-	4,378,612	19,474,269	21,344,122
2. 투자활동으로 인한 현금유출액	(64,480,873)	(102,256,503)	(137,398,659)	(240,847,161)
가. 단기금융상품의 취득	144,162	601,182	7,132,227	12,218,126
나. 매도가능증권(유동)의 취득	111,745	250,245	31,345	677,260
다. 단기대여금의 증가	791,278	798,926	79,597	243,853
라. 장기금융상품의 취득	-	-	600,000	600,000
마. 매도가능증권(고정)의 취득	3,617,820	4,965,270	3,302,099	3,302,299
바. 자본법적용투자주식의 취득	18,415,365	20,540,499	89,400,289	172,464,401
사. 장기대여금의 증가	9,310,410	10,412,434	323,595	560,625
아. 보증금의 증가	1,672,501	3,950,072	1,597,939	4,006,857
자. 토지의 취득	1,389,048	1,526,693	3,664,681	3,862,170
차. 건물의 취득	15,646	125,341	1,986,832	2,058,030
카. 구축물의 취득	19,882	24,182	27,626	36,326
타. 기계장치의 취득	2,087,065	3,930,880	64,470	129,470
파. 차량운반구의 취득	209,718	383,970	290,533	419,744
하. 공구기구비품의 취득	1,608,343	3,164,488	3,692,009	5,511,425
거. 정원의 취득	48,831	103,725	36,414	63,903
너. 건설중인자산의 증가	24,828,914	51,478,596	24,795,339	33,708,866
더. 미착기계장치의 취득	-	-	-	576,206
러. 산업재산권의 증가	-	-	373,581	407,517
머. 개발비의 증가	-	-	83	83
버. 파생상품의 정산	210,145	-	-	-
III. 재무활동으로 인한 현금흐름	77,888,614	42,581,226	34,328,337	114,972,119
1. 재무활동으로 인한 현금유입액	244,784,793	444,683,016	238,479,728	574,565,252
가. 단기차입금의 차입	211,568,622	364,812,885	195,207,374	307,687,954
나. 사채의 발행	-	-	-	99,547,700
다. 장기차입금의 차입	29,781,277	75,855,939	42,532,492	106,315,317
라. 신주인수권행사로 인한 보통주발행	-	-	-	60,274,419
마. 주식매수선택권의 행사로 인한 보통주의 발행	1,139,500	1,419,967	390,519	390,519
바. 신주인수권행사로 인한 우선주발행	2,295,394	2,594,225	349,343	349,343
2. 재무활동으로 인한 현금유출액	(166,896,179)	(402,101,790)	(204,151,391)	(459,593,133)
가. 단기차입금의 상환	90,048,975	183,299,659	156,436,118	331,873,573
나. 유동성장기부채의 상환	39,480,317	123,651,509	43,376,079	76,085,870
다. 현금배당금의 지급	-	47,311,841	-	47,294,496
라. 장기차입금의 상환	-	-	4,339,194	4,339,194
마. 자기주식의 취득	37,366,887	47,838,781	-	-
IV. 현금의 증가(감소)(I+II+III)	3,565,216	2,167,372	(484,448)	5,297,208
V. 기초의 현금	14,810,449	16,208,293	20,508,593	14,726,937
VI. 반기말의 현금	18,375,665	18,375,665	20,024,145	20,024,145

제52기 (2004.1.1 부터 2004.12.31 까지)  
제51기 (2003.1.1 부터 2003.12.31 까지)

(단위 : 천원)

과 목	제 52 기		제 51 기	
	금 액		금 액	
1. 영업활동으로 인한 현금흐름		275,107,993		112,653,011
1. 당기순이익	154,058,874		168,366,871	
2. 현금의 유출이 없는 비용등의 가산	251,522,901		200,038,653	
가. 유형자산감가상각비	98,421,163		96,991,757	
나. 무형자산상각비	3,719,383		9,342,478	
다. 퇴직급여	21,187,134		20,800,793	
라. 기타의대손상각비	29,594,247		-	
마. 주식보상비용	1,711,865		1,977,917	
바. 사채할인발행차금의상각	822,072		2,040,916	
사. 매도가능증권처분손실	1,738,809		4,954,245	
아. 제품감모비	20,100		84,207	
자. 재고자산평가손실	963,136		994,580	
차. 재고자산폐기손실	16,127,017		12,213,532	
카. 외화환산손실	2,751,584		11,935,774	
타. 매도가능증권감액손실	44,606,000		2,107,270	
파. 유형자산처분손실	1,160,526		959,797	
하. 무형자산처분손실	12,000		-	
거. 파생상품거래손실	18,312,474		10,027,995	
너. 파생상품평가손실	9,669,965		6,460,300	
더. 장기미지급이자의발생	583,480		562,786	
러. 현재가치할인차금의상각	71,946		286,077	
머. 이연법인세차로인한법인세비용의증가	-		17,220,404	
버. 투자자산처분손실	50,000		-	
서. 사채평가손실	-		1,077,825	
3. 현금의 유입이 없는 수익등의 차감	(179,309,633)		(113,521,209)	
가. 현재가치할인차금환입(이자수익)	27,303		130,774	
나. 외화환산이익	34,317,371		2,275,606	
다. 지분법평가이익	37,906,110		42,410,970	
라. 매도가능증권처분이익	796,607		19,560,271	
마. 지분법적용투자주식처분이익	14,214,355		-	
바. 투자자산처분이익	1,960		-	
사. 유형자산처분이익	43,516,998		33,691,933	
아. 무형자산처분이익	-		32,114	
자. 파생상품거래이익	23,688,116		7,537,809	
차. 파생상품평가이익	6,117,158		7,331,581	
카. 이연법인세차로인한법인세비용의감소	10,699,150		-	
타. 대손충당금환입	1,968,979		549,928	
파. 사채평가이익	5,502,613		-	
하. 이자수익	266		223	
거. 잡이익	552,647		-	
4. 영업활동으로 인한 자산부채의 변동	48,835,851		(142,231,304)	
가. 매출채권의 감소	26,315,971		19,307,900	
나. 미수금의 증가	(16,184,633)		(5,046,872)	
다. 미수수익의 증가	(6,968,676)		(8,367,739)	
라. 선급금의 증가	(385,723)		(69,822)	
마. 선급비용의 (증가)감소	1,603,231		(2,835,548)	
바. 예치보증금의 증가	(134,339)		(57,644)	
사. 전도금의 증가	(8,587,044)		(2,058,828)	

아. 재고자산의 증가	(2,964,117)		(55,421,514)
자. 장기성매출채권의 감소	-		144,226
차. 매입채무의 증가	19,118,268		465,506
카. 미지급금의 증가(감소)	47,602,282		(2,031,162)
타. 선수금의 증가(감소)	1,842,217		(7,572,257)
파. 예수금의 증가(감소)	(30,801,877)		25,687,760
하. 미지급비용의 감소	(4,245,278)		(59,893,820)
거. 미지급법인세의 증가(감소)	45,429,997		(37,407,304)
너. 예수보증금의 증가(감소)	(3,243,292)		12,299,470
더. 퇴직금의 지급	(25,256,698)		(21,632,020)
러. 국민연금전환금의 감소	678,649		831,571
머. 퇴직급여충당금의 승계	1,201,305		136,592
버. 퇴직보험예치금의 감소	3,815,608		1,290,201
II. 투자활동으로 인한 현금흐름		(168,929,574)	60,016,863
1. 투자활동으로 인한 현금유입액	276,640,783		443,567,612
가. 단기금융상품의 감소	88,896,000		145,583,254
나. 매도가능증권(유동)의 처분	14,072,051		271,917
다. 단기대여금의 회수	44,364		1,383,493
라. 장기금융상품의 감소	905,500		57,076,349
마. 매도가능증권(고정)의 처분	3,198,369		77,390,015
바. 지분법적용투자주식의 처분	36,628,970		-
사. 지분법적용회사로부터의 배당금수입	7,933,157		9,439,505
아. 지분법적용회사의 유상감자	14,714,017		-
자. 장기대여금의 회수	4,953,930		1,591,120
차. 보증금의 회수	3,064,826		23,375,257
카. 토지의 처분	68,042,292		106,433,013
타. 건물의 처분	3,272,106		3,977,233
파. 구축물의 처분	260,151		711,619
하. 기계장치의 처분	416,396		2,689,269
거. 차량운반구의 처분	28,123		20,809
너. 공구기구비품의 처분	572,745		664,511
더. 정원의 처분	101,740		51,243
러. 건설중인자산의 처분	183,272		-
머. 미착기계의 처분	587,288		-
버. 산업재산권의 처분	-		36,867
서. 파생상품의 정산	28,765,486		12,872,138
2. 투자활동으로 인한 현금유출액	(445,570,357)		(383,550,749)
가. 단기금융상품의 취득	89,646,130		139,377,681
나. 매도가능증권(유동)의 취득	1,781,427		3,424,240
다. 단기대여금의 증가	120,989		1,322,020
라. 장기금융상품의 취득	900,000		56,973,349
마. 매도가능증권(고정)의 취득	12,132,586		3,854,769
바. 장기대여금의 증가	4,484,090		1,363,000
사. 보증금의 증가	10,977,171		29,992,414
아. 토지의 취득	4,159,911		1,032,778
자. 건물의 취득	3,426,286		1,406,030
차. 구축물의 취득	238,876		499,878
카. 기계장치의 취득	694,631		3,015,179
타. 차량운반구의 취득	578,105		944,800
파. 공구기구비품의 취득	14,263,399		15,615,034
하. 정원의 취득	302,935		151,519

거. 건설중인자산의 증가	115,313,853		98,817,221	
너. 미착기계장치의 취득	587,288		55,101	
더. 영업권의 증가	-		503,000	
러. 산업재산권의 증가	819,199		477,893	
머. 개발비의 증가	83		4,253,545	
버. 자본법적용투자주식의 취득	185,143,398		20,471,298	
III. 재무활동으로 인한 현금흐름		(104,697,063)		(176,596,490)
1. 재무활동으로 인한 현금 유입액	731,011,158		833,409,299	
가. 단기차입금의 차입	409,350,209		548,227,681	
나. 장기차입금의 차입	159,347,365		235,435,578	
다. 사채의 발행	99,547,700		49,746,040	
라. 신주인수권행사로 인한 보통주발행	60,274,419		-	
마. 주식매수선택권의 행사로 인한 보통주의 발행	944,519		-	
바. 신주인수권행사로 인한 우선주발행	1,546,946		-	
2. 재무활동으로 인한 현금 유출액	(835,708,221)		(1,010,005,789)	
가. 단기차입금의 상환	560,297,922		463,728,670	
나. 유동성장기부채의 상환	137,039,419		406,629,834	
다. 현금배당금의 지급	47,294,496		34,516,149	
라. 사채의 상환	-		50,000,000	
마. 장기차입금의 상환	91,076,384		33,291,427	
바. 자기주식의 취득	-		21,839,709	
IV. 현금의 증가(감소)(I+II+III)		1,481,356		(3,926,616)
V. 기초의 현금		14,726,937		18,653,553
VI. 기말의 현금		16,208,293		14,726,937

마. 당해 사업연도의 재무제표에 대한 주석

- 감사인의 감사보고서상의 재무제표에 대한 주석과 동일함.

바. 당해 사업연도의 수정 전·후의 재무제표

- 해당사항 없음.

5. 연결재무제표

가. 요약연결재무정보

(단위 : 백만원)

구분	제 52 기	제 51 기	제 50 기	제 49 기	제 48 기
[유동자산]	1,649,113	1,561,107	1,369,159	1,540,173	1,407,184
· 당좌자산	1,173,821	1,099,197	980,057	1,120,243	1,082,310
· 재고자산	475,292	461,910	389,102	419,930	324,874
[고정자산]	3,548,867	2,894,036	3,032,844	3,008,542	2,870,772
· 투자자산	986,153	690,245	805,458	815,151	1,123,788
· 유형자산	2,109,182	1,861,592	1,855,335	1,840,346	1,624,378
· 무형자산	453,532	342,199	372,051	353,045	122,606
자산총계	5,197,980	4,455,143	4,402,003	4,548,715	4,277,956
[유동부채]	2,123,185	1,774,943	1,826,025	2,268,011	1,908,141
[고정부채]	790,396	881,623	878,898	745,242	1,078,163
부채총계	2,913,581	2,656,566	2,704,923	3,013,253	2,986,304
외부주주지분	612,517	413,164	436,899	339,628	91,164
[자본금]	147,157	138,943	138,944	137,047	136,334

구분	제 52 기	제 51 기	제 50 기	제 49 기	제 48 기
[연결자본잉여금]	836,375	803,018	806,000	805,106	802,307
[연결이익잉여금]	545,201	445,918	314,141	213,906	161,134
[자본조정]	143,149	△2,466	1,096	39,775	100,713
자본총계	1,671,882	1,385,413	1,260,181	1,195,834	1,200,488
매출액	5,586,601	4,614,954	5,455,981	4,509,410	3,217,133
영업이익	382,661	372,298	345,791	315,298	25,776
경상이익	316,636	328,235	264,757	166,439	△35,994
총당기순이익	156,805	198,950	160,572	108,921	△5,266
연결당기순이익	147,083	166,215	121,255	61,958	59,095
연결에 포함된 회사수	54	44	42	36	25

[△는 부(-)의 수치임]

나. 연결재무제표 이용상의 유의점

(1) 재무제표 작성기준

당사는 회계처리 및 재무제표 등의 작성에 있어서 기업회계기준을 따르고 있으며 당사가 작성한 재무제표에 대한 공인회계사의 감사의견은 다음과 같습니다.

구분	제 52 기 (2004.1.1~2004.12.31)	제 51 기 (2003.1.1~2003.12.31)	제 50 기 (2002.1.1~2002.12.31)
감사인	삼일회계법인	삼일회계법인	삼일회계법인
감사의견	적정의견	적정의견	적정의견

(2) 재무제표를 수정하여야 하는 위반사항  
- 해당사항 없음.

(3) 재무제표 수정과 관련없는 위반사항  
- 해당사항 없음.

(4) 최근 3사업연도 연결재무제표의 연결에 포함된 회사

사업연도	연결에 포함된 회사명	전기대비 연결에 추가된 회사명	전기대비 연결에서 제외된 회사명
제 52 기	모닝웰(주) 등 54사	(주)신동방씨피 등 13사	씨제이케이블빛마산방송(주) 등 3사
제 51 기	모닝웰(주) 등 44사	씨제이텔레닉스 등 2사	-
제 50 기	모닝웰(주) 등 42사	씨제이올리브영(주) 등 9사	제일선물(주) 등 3사

다. 연결재무제표

(1) 연결대차대조표

연 결 대 차 대 조 표

제 52 기 2004년 12월 31일 현재  
제 51 기 2003년 12월 31일 현재

CJ주식회사 및 종속회사

(단위 : 천원)

과목	제 52 기		제 51 기	
	금	액	금	액
자 산				
1. 유 동 자 산		(1,649,112,650)		(1,561,107,487)
(1) 당 좌 자 산		(1,173,820,339)		(1,099,197,212)
1. 현금및현금등가물		272,075,258		198,615,980
2. 단기금융상품		45,159,654		35,867,736
3. 예 치 금		80,637,170		104,767,040
4. 단기매매증권		45,218,983		120,526,913
5. 단기매도가능증권		50,023,887		46,165,377
6. 단기만기보유증권		279,589		5,246
7. 매 출 채 권	384,743,327		272,629,618	

대손충당금	49,171,093	335,572,234	14,449,561	258,180,057
8. 단기대여금	68,857,836		42,523,630	
대손충당금	17,917,930	50,939,906	239,480	42,284,150
9. 미수금	130,119,763		128,174,337	
대손충당금	24,087,929	106,031,834	1,502,162	126,672,175
10. 미수수익	7,191,480		8,547,038	
대손충당금	48,154	7,143,326	37,249	8,509,789
11. 선급금	108,596,009		74,376,512	
대손충당금	13,131,419	95,464,590	8,901,945	65,474,567
12. 선급제세		33,707,533		11,913,714
13. 선급비용		27,334,874		26,637,325
14. 예치보증금		16,389,773		14,978,143
15. 파생상품자산		-		30,010,549
16. 기타의유동자산	7,925,369		8,843,033	
대손충당금	83,641	7,841,728	254,582	8,588,451
(2) 재고자산		(475,292,311)		(461,910,275)
1. 상품		62,774,520		51,992,761
2. 제품		127,979,772		109,696,419
3. 부제품		65,063		29,222
4. 재공품		37,669,913		33,686,072
5. 원재료		114,312,801		112,971,576
6. 부재료		12,036,427		9,387,485
7. 저장품		19,979,583		19,851,773
8. 미착품		93,783,733		111,708,020
9. 용지		10,326,966		15,058,529
10. 재고자산평가충당금		(3,636,467)		(2,471,582)
II. 고정자산				
(1) 투자자산		(3,548,867,033)		(2,894,035,656)
1. 장기금융상품		(986,152,501)		(690,245,429)
2. 지분법적용투자주식		3,783,314		4,325,151
3. 장기매도가능증권		123,387,721		63,669,718
4. 장기만기보유증권		359,344,871		181,937,449
5. 장기대여금		1,215,297		5,305,558
대손충당금	124,439,106		117,535,875	
6. 장기성매출채권	2,627,203	121,811,903	746,330	116,789,545
현재가치할인차금	769,547		1,040,298	
대손충당금	118,968	650,579	149,833	890,465
7. 보증금	283,706,900		229,244,108	
대손충당금	4,090,529	279,616,371	4,163,378	225,080,730
8. 장기선급비용		1,559,147		2,467,859
9. 이연법인세차		59,535,108		69,678,626
10. 기타의투자자산	35,791,030		21,877,556	
대손충당금	542,840	35,248,190	1,777,228	20,100,328
(2) 유형자산		(2,109,182,333)		(1,861,591,609)
1. 토지		714,473,448		594,080,589
2. 건물	625,990,847		596,093,479	
감가상각누계액	162,203,764	463,787,083	142,267,676	453,825,803
3. 구축물	135,575,078		130,207,228	
감가상각누계액	39,872,364	95,702,714	35,348,596	94,858,632
4. 기계장치	1,092,056,594		1,021,060,950	
감가상각누계액	598,582,694	493,473,900	569,976,672	451,084,278
5. 차량운반구	15,926,505		15,109,373	
감가상각누계액	11,567,423	4,359,082	10,692,948	4,416,425



6. 공구기구비품	542,486,348		494,377,569	
감가상각누계액	372,386,761	170,099,587	318,037,594	176,339,975
7. 정 원	4,235,246		4,039,997	
감가상각누계액	948,272	3,286,974	832,940	3,207,057
8. 코 스		45,949,762		42,500,373
9. 건설중인자산		117,648,506		41,195,753
10. 미착기계장치		401,277		82,724
(3) 무 형 자 산		(453,532,199)		(342,198,618)
1. 영 업 권		377,643,073		286,836,909
2. 산 업 재 산 권		2,848,507		2,935,842
4. 개 발 비		14,265,256		19,932,119
5. 기타의무형자산		58,775,363		32,493,748
자 산 총 계		5,197,979,683		4,455,143,143
		=====		=====
부 채				
I. 유 동 부 채		(2,123,184,647)		(1,774,943,766)
1. 매 입 채 무		201,990,179		199,420,420
2. 단 기 차 입 금		639,778,534		725,314,511
3. 미 지 급 금		266,367,438		192,125,412
4. 선 수 금		47,016,790		38,978,039
5. 예 수 금		192,841,059		258,616,724
6. 미 지 급 비 용		123,354,608		113,264,067
7. 미지급법인세		111,396,671		31,596,022
8. 유동성장기부채		422,548,400		177,296,934
9. 선 수 수 익		2,106,125		1,148,360
10. 예 수 보 증 금		40,024,199		32,578,338
11. 파생상품부채		14,670,975		2,212,580
12. 기타유동부채		61,089,669		2,392,359
II. 고 정 부 채		(790,395,720)		(881,622,798)
1. 사 채	298,525,387		434,979,035	
장기미지급이자	1,458,915		875,435	
사채할인발행차금	1,707,902		3,483,907	
전환권조정	293,892	297,982,508	374,130	431,996,433
2. 장 기 차 입 금		219,347,395		145,024,131
3. 장 기 미 지 급 금	13,310,191		64,250,257	
현재가치할인차금	974,869	12,335,322	-	64,250,257
4. 퇴직급여충당금	162,948,648		146,848,342	
퇴직보험예치금	76,908,290		72,345,297	
국민연금전환금	3,016,073	83,024,285	3,427,627	71,075,418
5. 입 회 금		134,470,820		125,477,071
6. 이연법인세대		35,867,481		41,486,737
7. 기타고정부채		7,367,909		2,312,751
부 채 총 계		2,913,580,367		2,656,566,564
자 본				
I. 자 본 금		(147,157,145)		(138,943,465)
1. 보통주자본금		119,974,635		112,019,280
2. 우선주자본금		27,182,510		26,924,185
II. 연결자본잉여금		(836,374,693)		(803,017,676)

III. 연결이익잉여금 (연결당기순이익- 당기 : 166,215,404천원 전기 : 121,254,822천원)		(545,201,257)		(445,917,563)
IV. 연결자본조정		(143,148,798)		((-)2,465,731)
1. 자 기 주 식		(-)24,273,133		(-)26,461,996
2. 주식매수선택권		4,569,921		3,262,889
3. 파생상품평가이익		-		6,396,018
4. 파생상품평가손실		(-)122,811		(-)193,616
5. 매도가능증권평가이익		142,138,442		782,003
6. 매도가능증권평가손실		(-)10,102,474		(-)12,250,763
7. 지분법적용투자주식평가이익		(-)498,953		6,765,033
8. 해외사업환산대		(-)3,393,191		27,351,145
9. 기타자본조정		34,830,997		(-)8,116,444
V. 외부주주지분		(612,517,423)		(413,163,606)
자 본 총 계		2,284,399,316		1,798,576,579
부채와자본총계		5,197,979,683		4,455,143,143

제 50 기 2002. 12. 31 현재

(단위 : 천원)

과 목	제 50 기	
	금	액
자 산		
1. 유 동 자 산		(1,369,158,502)
(1) 당 좌 자 산		(980,056,630)
1. 현금및현금등가물		210,345,974
2. 단기금융상품		37,460,499
3. 예 치 금		118,838,713
4. 단기매매증권		124,888,904
5. 단기매도가능증권		17,493,280
6. 단기만기보유증권		-
7. 매 출 채 권	301,103,773	
대 손 총 당 금	10,441,655	290,662,118
8. 단 기 대 여 금	27,766,542	
대 손 총 당 금	104,552	27,661,990
9. 미 수 금	25,536,372	
대 손 총 당 금	1,022,114	24,514,258
10. 미 수 수 익	15,241,196	
대 손 총 당 금	62,218	15,178,978
11. 선 급 금	53,832,578	
대 손 총 당 금	3,653,033	50,179,545
12. 선 급 제 세		11,800,188
13. 선 급 비 용		17,817,966
14. 예 치 보 증 금		12,268,320
15. 통 화 선 도		2,262,582
16. 이 자 율 스왑		16,502,700
17. 기타의유동자산	2,435,197	
대 손 총 당 금	254,582	2,180,615
(2) 재 고 자 산		(389,101,872)

1. 상 품		46,514,651
2. 제 품		99,838,680
3. 부 제 품		2,105,282
4. 재 공 품		24,138,317
5. 원 재 료		74,033,392
6. 부 재 료		8,028,122
7. 지 장 품		19,417,556
8. 미 착 품		102,732,062
9. 용 지		12,293,810
II. 고 정 자 산		(3,032,844,244)
(1) 투 자 자 산		(805,457,749)
1. 장기금융상품		3,118,137
2. 지분법적용투자주식		29,587,356
3. 장기매도가능증권		284,306,705
4. 장기만기보유증권		5,612,290
5. 장 기 대 여 금	132,567,148	
대 손 총 당 금	907,060	131,660,088
6. 장기성매출채권	609,639	
현재가치할인차금	166,078	
대 손 총 당 금	113,586	329,975
7. 보 증 금	211,062,331	
대 손 총 당 금	4,163,378	206,898,953
8. 장기선급비용		2,854,857
9. 매 입 옵션		29,682,316
10. 이연법인세차		94,491,106
11. 기타의투자자산	18,579,220	
대 손 총 당 금	1,663,254	16,915,966
(2) 유 형 자 산		(1,855,334,902)
1. 토 지		641,256,757
2. 건 물	561,428,150	
감가상각누계액	118,954,261	442,473,889
3. 구 축 물	119,419,036	
감가상각누계액	29,954,975	89,464,061
4. 기 계 장 치	897,888,626	
감가상각누계액	500,863,617	397,025,009
5. 차 량 운 반 구	14,997,382	
감가상각누계액	10,119,173	4,878,209
6. 공구기구비품	439,899,724	
감가상각누계액	256,287,226	183,612,498
7. 정 원	3,901,180	
감가상각누계액	728,801	3,172,379
8. 코 스		41,526,389
9. 건설중인자산		51,455,756
10. 미착기계장치		469,955
(3) 무 형 자 산		(372,051,593)
1. 영 업 권		335,466,501
2. 산 업 재 산 권		3,308,508
3. 창 업 비		141,190
4. 개 발 비		15,108,469
5. 기타의무형자산		18,026,925
자 산 총 계		4,402,002,746 =====

부 채		
1. 유 동 부 채		(1,826,024,743)
1. 매 입 채 무		285,667,576
2. 단 기 차 입 금		543,989,273
3. 미 지 급 금		173,422,816
4. 선 수 금		34,951,962
5. 예 수 금		33,102,182
6. 미 지 급 비 용		181,935,424
7. 미 지 급 법 인 세		75,907,905
8. 유 동 성 장 기 부 채		467,709,444
9. 선 수 수 익		1,009,317
10. 예 수 보 증 금		26,396,813
11. 통 화 스왑		-
12. 기 타 유 동 부 채		1,932,031
II. 고 정 부 채		(878,898,064)
1. 사 채	426,085,036	
장기미지급이자	1,028,959	
사채할인발행차금	7,684,945	
전환권조정	1,120,725	418,308,325
2. 장 기 차 입 금		108,812,958
3. 장 기 미 지 급 금	43,131,200	
현재가치할인차금	724,921	42,406,279
4. 퇴 직 급 여 충 당 금	131,224,285	
퇴직보험예치금	63,941,834	
국민연금전환금	4,392,430	62,890,021
5. 입 회 금		233,101,762
6. 이 연 법 인 세 대		11,399,740
7. 기 타 고 정 부 채		1,978,979
부 채 총 계		2,704,922,807
자 본		
I. 자 본 금		(138,943,465)
1. 보 통 주 자 본 금		112,019,280
2. 우 선 주 자 본 금		26,924,185
II. 연 결 자 본 잉 여 금		(806,000,014)
III. 연 결 이 익 잉 여 금 (연결당기순이익- 121,254,822천원)		(314,140,853)
IV. 연 결 자 본 조 정		(1,096,139)
1. 자 기 주 식		(-)4,622,287
2. 주 식 매 수 선택 권		1,284,973
3. 파 생 상 품 평 가 이 익		1,251,111
4. 파 생 상 품 평 가 손 실		-
5. 매 도 가 능 증 권 평 가 이 익		2,111,635
6. 매 도 가 능 증 권 평 가 손 실		(-)23,095,126
7. 지 분 법 적 용 투 자 주 식 평 가 이 익		7,456,763
8. 해 외 사 업 환 산 대		26,306,506
9. 기 타 자 본 조 정		(-)9,597,436

V. 외부주주지분		(436,899,468)
자 본 총 계		1,697,079,939
부채와자본총계		4,402,002,746 =====

(2) 연결손익계산서

연 결 손 익 계 산 서

제 52 기 (2004. 1. 1 부터 2004. 12. 31 까지)

제 51 기 (2003. 1. 1 부터 2003. 12. 31 까지)

CJ주식회사 및 종속회사

(단위 : 천원)

과 목	제 52 기		제 51 기	
	금	액	금	액
I. 매출액		5,586,601,265		4,614,954,342
II. 매출원가		3,581,378,975		2,915,444,558
III. 매출총이익		2,005,222,290		1,699,509,784
IV. 판매비와관리비		1,622,560,804		1,327,212,199
1. 급여	329,137,037		278,225,854	
2. 퇴직급여	37,171,703		32,433,424	
3. 복리후생비	17,855,967		16,239,201	
4. 수도광열비	20,373,368		15,896,155	
5. 소모품비	11,565,963		10,079,088	
6. 비품비	1,748,058		1,470,743	
7. 도서인쇄비	9,395,023		8,952,467	
8. 여비교통비	27,673,551		27,147,517	
9. 통신비	23,417,255		13,239,742	
10. 전산운용비	3,901,979		3,610,495	
11. 차량유지비	6,712,477		5,129,485	
12. 임차료	57,990,145		30,969,159	
13. 감가상각비	73,395,246		67,310,579	
14. 무형자산상각비	51,949,749		58,870,453	
15. 수선비	7,718,686		3,329,485	
16. 보험료	8,888,578		8,664,230	
17. 세금과공과	25,771,792		22,220,226	
18. 지급수수료	315,607,756		188,205,750	
19. 광고선전비	193,415,038		162,233,764	
20. 판촉비	91,872,176		80,088,156	
21. 운반비	188,568,163		178,592,342	
22. 포장비	1,966,253		2,321,162	
23. 조사연구비	29,150,589		35,421,642	
24. 교육훈련비	13,605,535		8,357,129	
25. 교제비	9,553,005		7,809,173	
26. 행사비	26,282,641		24,822,608	
27. 회의비	11,937,214		9,493,983	
28. 대손상각비	11,048,636		4,509,195	
29. 경상개발비	1,206,825		654,683	
30. 주식보상비용	2,235,879		2,845,367	
31. 잡비	11,444,517		18,068,942	
V. 영업이익		382,661,486		372,297,585
VI. 영업외수익		277,740,214		145,215,014
1. 이자수익	16,895,022		22,541,670	

2. 임 대 료	2,494,791		1,984,781	
3. 배 당 금 수 익	3,709,892		3,770,908	
4. 수 수 료 수 익	5,816,771		888,445	
5. 매도가능증권처분이익	489,069		19,621,731	
6. 단기매매증권평가이익	-		423,373	
7. 외 환 차 익	52,458,192		20,380,876	
8. 외화환산이익	42,392,328		2,304,899	
9. 투자자산처분이익	16,540,624		86,346	
10. 지분법적용투자주식처분이익	14,214,355		-	
11. 유형자산처분이익	44,985,976		35,370,449	
12. 무형자산처분이익	480,798		32,114	
13. 하자보수충당금환입	303,117		174,761	
14. 매 입 장 려 금	178,406		173,272	
15. 법인세환급액	217,482		143,764	
16. 파생상품거래이익	23,688,116		7,537,809	
17. 파생상품평가이익	6,117,158		11,169,856	
18. 사채평가이익	5,502,613		-	
19. 재고자산처분이익	509,403		-	
20. 사채상환이익	-		107,260	
21. 잡 이 익	40,746,101		18,502,700	
VII. 영 업 외 비 용		343,765,697		189,277,508
1. 이 자 비 용	90,706,661		53,424,451	
2. 매출채권매각손실	13,303,422		10,482,861	
3. 외 환 차 손	8,891,994		11,756,190	
4. 외화환산손실	17,906,975		12,724,478	
5. 단기매매증권평가손실	-		3,794,495	
6. 지분법평가손실	15,921,899		7,328,662	
7. 매도가능증권처분손실	3,967,002		4,999,998	
8. 매도가능증권감액손실	5,310,813		7,027,705	
9. 투자자산처분손실	6,805,827		795,255	
10. 투자자산감액손실	1,977,760		-	
11. 유형자산처분손실	5,583,743		3,490,317	
12. 유형자산감액손실	5,464,783		3,346,171	
13. 무형자산처분손실	12,000		-	
14. 무형자산감액손실	23,603,819		-	
15. 사채평가손실	-		1,077,825	
16. 파생상품거래손실	18,856,774		10,027,995	
17. 파생상품평가손실	13,257,484		6,460,300	
18. 기타의대손상각비	25,302,924		7,610,023	
19. 법인세추납액	2,216,369		2,365,000	
20. 기 부 금	10,050,044		5,987,210	
21. 잡 손 실	74,625,404		36,578,572	
VIII. 경 상 이 익		316,636,003		328,235,091
IX. 특 별 이 익		-		-
X. 특 별 손 실		-		-
X I. 법인세비용차감전순이익		316,636,003		328,235,091
X II. 법 인 세 비 용		159,831,435		129,285,315
X III. 총당기순이익		156,804,568		198,949,776
X IV. 외부주주지분순이익		9,721,316		32,734,372
X V. 연결당기순이익 (기본주당경상이익 - 당기 : 5,229원, 전기 : 6,137원		147,083,252 =====		166,215,404 =====

기본주당순이익 - 당기 : 5,229원, 전기 : 6,137원				
회석주당경상이익 - 당기 : 5,122원, 전기 : 5,970원				
회석주당순이익 - 당기 : 5,122원, 전기 : 5,970원)				

제 50 기 (2002. 1. 1 부터 2002. 12. 31 까지)

(단위 : 천원)

과 목	제 50 기	
	금	액
I. 매출액		5,455,981,279
II. 매출원가		3,848,602,141
III. 매출총이익		1,607,379,138
IV. 판매비와관리비		1,261,588,244
1. 급여	273,690,286	
2. 퇴직급여	31,697,626	
3. 복리후생비	31,901,926	
4. 수도광열비	13,126,502	
5. 소모품비	8,436,024	
6. 비품비	990,847	
7. 도서인쇄비	7,925,654	
8. 여비교통비	25,283,725	
9. 통신비	16,139,936	
10. 전산운영비	4,282,117	
11. 차량유지비	5,151,973	
12. 임차료	21,458,986	
13. 감가상각비	67,165,902	
14. 무형자산상각비	49,621,434	
15. 수선비	3,723,462	
16. 보험료	6,740,083	
17. 세금과공과	18,844,522	
18. 지급수수료	211,832,424	
19. 광고선전비	154,232,657	
20. 판촉비	68,398,682	
21. 운반비	153,695,470	
22. 포장비	2,606,408	
23. 제품감모비	200,829	
24. 조사연구비	22,800,259	
25. 교육훈련비	7,756,645	
26. 교제비	7,496,752	
27. 행사비	19,152,720	
28. 회의비	9,384,870	
29. 대손상각비	3,763,437	
30. 하자보수비	48,048	
31. 경상개발비	702,905	
32. 주식보상비용	1,010,813	
33. 잡비	12,324,320	
V. 영업이익		345,790,894
VI. 영업외수익		166,280,101
1. 이자수익	27,279,453	
2. 임대료	3,585,097	
3. 배당금수익	4,104,282	
4. 수수료수익	1,668,617	

5. 매도가능증권처분이익	61,341	
6. 단기매매증권평가이익	150	
7. 외 환 차 익	48,090,832	
8. 외화환산이익	13,152,095	
9. 투자자산처분이익	6,675,413	
10. 투자자산감액손실환입	8,000	
11. 유형자산처분이익	2,702,306	
12. 무형자산처분이익	909	
13. 하자보수충당금환입	48,871	
14. 매 입 장 려 금	221,400	
15. 법인세환급액	49,114	
16. 선물거래정산이익	519,302	
17. 선물거래평가이익	5,342,459	
18. 통화선도평가이익	1,011,471	
19. 통화선도거래이익	7,454,501	
20. 증시안정기금출자금평가이익	496,101	
21. 매입옵션평가이익	14,385,509	
22. 매입옵션거래이익	-	
23. 이자율스왑평가이익	16,502,700	
24. 이자율스왑거래이익	-	
25. 통화스왑평가이익	-	
26. 사채상환이익	13,752	
27. 사업부매각이익	1,761,508	
28. 잡 이 익	11,144,918	
VII. 영 업 외 비 용		247,313,976
1. 이 자 비 용	85,636,530	
2. 매출채권처분손실	9,034,758	
3. 지 급 수 수 료	33,750	
4. 재고자산폐기손실	17,568,869	
5. 재고자산평가손실	4,326,610	
6. 외 화 차 손	9,146,035	
7. 외환환산손실	2,225,541	
8. 단기매매증권평가손실	-	
9. 지분법평가손실	2,479,188	
10. 매도가능증권처분손실	27,113	
11. 매도가능증권평가손실	330,772	
12. 매도가능증권감액손실	1,615,449	
13. 투자자산처분손실	3,756,890	
14. 유형자산처분손실	7,025,584	
15. 유형자산감액손실	-	
16. 해외사채평가손실	1,314,886	
17. 선물거래평가손실	1,137,007	
18. 선물거래정산손실	352,053	
19. 통화선도평가손실	-	
20. 통화선도거래손실	4,759,142	
21. 통화스왑평가손실	-	
22. 통화스왑거래손실	-	
23. 이자율스왑평가손실	-	
24. 매입옵션거래손실	751,426	
25. 기타의대손상각비	5,289,304	
26. 법인세추납액	1,920,420	
27. 사채상환손실	119,166	
28. 기 부 금	7,418,495	



29. 잡 손 실	81,044,988	
VIII. 경 상 이 익		264,757,019
IX. 특 별 이 익		-
X. 특 별 손 실		-
X I . 법인세비용차감전순이익		264,757,019
X II . 법 인 세 비 용		104,184,641
X III . 총당기순이익		160,572,378
X IV . 외부주주지분순이익		39,317,556
X V . 연결당기순이익		121,254,822
(기본주당경상이익 - 4,412원 기본주당순이익 - 4,412원 희석주당경상이익 - 4,271원 희석주당순이익 - 4,271원)		=====

## 6. 부문별 재무 현황

### 가. 사업부문별 재무정보

#### (1) 사업부문별 재무현황

(단위 : 백만원)

구 분	제 53 반기	제 52 기	제 51 기
식품 사업부문			
1. 매출액			
외부매출액	773,458	1,544,257	1,457,589
부문간내부매출액	1,681	1,145	6,454
계	775,139	1,545,402	1,464,043
2. 영업손익	72,786	131,510	151,242
3. 자산	592,959	367,138	74,884
(감가상각비 등)	(27,761)	(59,276)	(62,108)
사료 사업부문			
1. 매출액			
외부매출액	143,690	333,717	293,893
부문간내부매출액	-	-	-
계	143,690	333,717	293,893
2. 영업손익	6,893	816	5,614
3. 자산	48,482	75,087	63,785
(감가상각비 등)	(2,827)	(7,465)	(7,836)
생명공학 사업부문			
1. 매출액			
외부매출액	192,919	400,726	377,258
부문간내부매출액	-	-	-
계	192,919	400,726	377,258
2. 영업손익	14,122	27,202	30,994
3. 자산	260,944	241,006	299,763
(감가상각비 등)	(11,977)	(24,513)	(32,405)
기타			
1. 매출액			
외부매출액	90,305	265,667	275,318
부문간내부매출액	-	-	-
계	90,305	265,667	275,318
2. 영업손익	-145	-7,470	-3,757
3. 자산	31,741	63,195	35,116
(감가상각비 등)	2,155	(10,888)	(3,985)

#### (2) 공통 판매비와 관리비 및 자산

각 부문별 판매비와 관리비 및 자산에 있어서 본사 등 공통의 것에 대해서는 매출액 대비 배부하였음.

(3) 영업손익의 조정

부문별 영업손익의 합계는 93,656 백만원이며, 부문별 거래로 인한 내부이익 266 백 만원을 차감하면 93,390 백만원(손익계산서상 영업이익)이 됨.

(4) 기타 사업부문 현황

- 해당사항 없음.

나. 지역별 재무 정보

(1) 지역의 구분

- 대한민국 : CJ 외 33개사
- 아시아지역 : P.T.CJI 외 13개사
- 미주지역 : CJ America 외 3개사
- 기타지역 : CJ Europe 외 2개사

(2) 공시대상 지역부문

- 외부매출액이 당 법인의 연결손익계산서상 매출액의 10% 이상인 지역으로 구분

(3) 지역부문별 현황

- 대한민국 : 식품, 당분유, 사료, 정밀화학, 금융 및 기타
- 아시아지역 : 식품, 사료, 기타
- 미주지역 : 식품 등 기타
- 기타지역 : 식품 등 기타

(4) 지역별 재무현황

(단위 : 백만원)

구분	제 52 기	제 51 기	제 50 기
대한민국			
1. 매출액			
외부매출액	4,922,992	4,131,665	5,053,469
지역간내부매출액	679,421	665,618	467,224
계	5,602,413	4,797,283	5,520,693
2. 영업손익	311,037	315,905	311,364
3. 자산	5,600,273	4,678,454	4,603,164
아시아 지역			
1. 매출액			
외부매출액	464,104	417,974	310,536
지역간내부매출액	461,076	328,135	291,833
계	925,180	746,109	602,369
2. 영업손익	85,933	104,109	43,872
3. 자산	770,608	708,228	562,282
미주 지역			
1. 매출액			
외부매출액	51,591	40,092	35,123
지역간내부매출액	2,955	15,681	34,886
계	54,546	55,773	70,009
2. 영업손익	(9,271)	2,778	(1,692)
3. 자산	231,971	104,181	106,067
기타 지역			
1. 매출액	150,586	116,441	60,160
2. 영업손익	833	1,856	471
3. 자산	44,272	37,011	17,829

※ 지역간내부매출에 적용된 대체가격 - 시가기준

(5) 공통 판매비와 관리비 및 자산 (6) 영업손익의 조정

-연결감사보고서의 주석에 기재되어진 내부거래제거 등을 통하여 각 지역별 영업손익 및 자산을 배분하였음.

7. 합병 전·후의 재무제표

가. 합병의 개요

- 해당사항 없음

나. 합병 전·후의 재무제표

- 해당사항 없음

다. 합병관련사항

- 해당사항 없음

IV. 감사인의 감사의견 등

1. 감사인(공인회계사)의 감사의견 등

가. 감사인

제 53 기 반기	제 52 기 반기	제 52 기 연간	제 51 기 연간
삼일회계법인	삼일회계법인	삼일회계법인	삼일회계법인

나. 당해 사업연도의 반기감사(또는 검토)절차 요약

(1) 감사절차 개요

본인은 별첨 CJ주식회사의 2005년 6월 30일 현재의 대차대조표, 2005년과 2004년 6월 30일로 종료하는 3개월 및 6개월 회계기간의 손익계산서와 현금흐름표를 검토하였습니다. 이 재무제표를 작성할 책임은 회사 경영자에게 있으며 본인의 책임은 동재무제표에 대하여 검토를 실시하고 이를 근거로 이 재무제표에 대하여 검토결과를 보고하는데 있습니다.

본인은 대한민국의 반기재무제표검토준칙에 따라 검토를 실시하였습니다. 이 준칙은본인이 재무제표가 중대하게 왜곡표시되지 아니하였다는 것에 관해 보통수준의 확신을 얻도록 검토를 계획하고 실시할 것을 요구하고 있습니다. 검토는 주로 질문과 분석적 절차에 의거 수행되므로 감사보다는 낮은 수준의 확신을 제공합니다. 본인은 감사를 실시하지 아니하였으므로 감사의견을 표명하지 아니합니다.

본인의 검토결과 상기 재무제표가 중요성의 관점에서 대한민국의 기업회계기준에 위배되어 작성되었다는 점이 발견되지 아니하였습니다.

본인은 2004년 12월 31일 현재의 대차대조표, 동일로 종료하는 회계연도의 손익계산서·이익잉여금처분계산서·현금흐름표(이 검토보고서에는 첨부되지 않음)를 대한민국의 회계감사기준에 따라 감사하였고, 2005년 1월 29일의 감사보고서에서 적정의견을 표명하였습니다. 비교표시목적으로 첨부한 2004년 12월 31일 현재의 대차대조표는 위의 감사받은 대차대조표와 중요성 관점에서 차이가 없습니다.

(2) 감사 일정

2005.07.18 ~ 2005.07.22

다. 감사(또는 검토)의견

사업연도	감사(또는 검토)의견	지적사항 등 요약
제 53 기 반기	적정	
제 52 기 반기	적정	
제 52 기 연간	적정	
제 51 기 연간	적정	

라. 특기사항 요약

사업연도	특기사항
제 53 기 반기	(1) 특수관계자와의 거래 분기재무제표에 대한 주석 25에서 설명하고 있는 바와 같이, 회사는 당분기중 특수관계자와의 거래로 매출등 수익이 120,583백만원, 매입등 비용이237,932백만원이 있으며,당분기말 현재 특수관계자에 대한 채권 및 채무는 각각 57,382백만원과 82,195백만원입니다.
제 52 기 반기	(1) 특수관계자와의 거래 분기재무제표에 대한 주석 24에서 설명하고 있는 바와 같이, 회사는 당분기중 특수관계자와의 거래로 매출등 수익이 131,636백만원, 매입등 비용이 233,955백만원이 있으며, 2004년 6월 30일 현재 특수관계자에 대한 채권 및 채무는 각각 87,444백만원과 73,665백만원입니다.
제 52 기 연간	(1) 특수관계자와의 거래 재무제표에 대한 주석 25에서 설명하고 있는 바와 같이, 회사의 당기중 특수관계자와의 거래로 매출등 수익이 225,268백만원, 매입등 비용이 461,418백만원이 있으며,2004년 12월 31일 현재 특수관계자에 대한 채권 및 채무는 각각 60,684백만원과 95,636백만원입니다.

사업연도	특기 사항
	(2) 생활사업부문의 현물출자 및 지분매각 재무제표에 대한 주석 32에서 설명하고 있는 바와 같이, 회사는 2004년 8월 10일자 이사회 결의에 의거 회사의 생활 사업부문 관련 자산 등을 2004년 12월 1일자로 현물출자하여 씨제이라이온주식회사를 설립하였습니다. 동 신설회사의 설립시 자본금은 5,000백만원이며, 지분의 100%를 회사가 소유하였습니다. 한편, 회사는 2004년 9월 15일자 일본 LION사와 체결한 Share Purchase Agreement에 의거 2004년 12월 31일자로 회사 보유 지분의 81%를 일본 LION사에 36,629백만원에 매각하였으며, 이에 따라 11,424백만원을 지분법적용투자주식처분이익으로 계상하였습니다. 상기 지분 매각후 2004년 12월 31일 현재 회사는 씨제이라이온주식회사의 지분 19%를 보유하고 있습니다.
제 51 기 연간	(1) 특수관계자와의 거래 재무제표에 대한 주석 24에서 설명하고 있는 바와 같이, 회사는 당기중 특수관계자와의 거래로 매출등 수익이 226,252백만원, 매입등 비용이 484,325백만원이 있으며, 당기말 현재 특수관계자에 대한 채권 및 채무는 각각 46,890백만원과 82,763백만원입니다.  (2) 기업회계기준서 제4호 '수익인식'의 적용 재무제표에 대한 주석 2에서 설명하고 있는 바와 같이, 회사는 기업회계기준서 제4호 '수익인식'의 적용에 따라 재화나 용역에 대한 위탁 및 중개용역(수출판매대행업)에 대해 수익을 총액으로 인식하는 방법에서 순액으로 인식하는 방법으로 변경하였습니다. 비교표시된 2002년 12월 31일로 종료되는 회계연도의 손익계산서는 비교목적으로 수익인식기준의 변경사항을 반영하여 재작성하였습니다. 이러한 수익인식기준의 변경으로 인하여 당기의 매출과 매출원가는 각각 39,052백만원이 감소되고 전기의 매출과 매출원가는 각각 47,697백만원 감소되었으나, 당기 및 전기의 순자산가액에는 영향이 없습니다.

## 2. 최근 3사업연도의 외부감사인에게 지급한 보수 등에 관한 사항 가. 감사용역계약 체결현황

(단위 : 백만원 )

사업연도	감사인	내 용	보수	총소요시간
제53반기	삼일회계법인	분기, 반기, 기말, 연결감사	480	7,800
제52기	삼일회계법인	분기, 반기, 기말, 연결감사	410	7,562
제51기	삼일회계법인	분기, 반기, 기말, 연결감사	387	7,350

- 제 53기 소요시간은 예상시간임

## 나. 외부감사인과의 비감사용역계약 체결현황

(단위 : 백만원 )

사업연도	계약체결일	용역내용	용역수행기간	보수	비고
제53반기		로열티 감사	연중 수시 발생	8	
제52기		로열티 감사	연중 수시 발생	6	
	2004.04	주식가액 평가 보고서	2004.04 ~2004.05	50	
	2004.12	상품거래 분석 용역	2004.12	85	
	2004.10.	생활화학부분 현물 출자 자문 업무	2004.10~2004.11	90	
	2004.01	한일약품공업 인수 관련 실사용역	2004.01~2004.02	125	
	2004.02	2차 ABS발생관련 매출채권 실사용역	2004.02~2004.03	56	
	2004.01	연결재무제표 산출 프로세스 개선용역	2004.01~2004.09	450	
	2004.07	기업 인수 관련 실사용역	2004.07~2004.08	68	
	2005.01	J사 인수 용역		50	
		기타		105	

사업연도	계약체결일	용역내용	용역수행기간	보수	비고
제51기		로열티 감사	연중 수시 발생	8	
	2003.09	거래형태 자문용역	2003.09~2003.12	170	
	2003.03	내부통제 개선용역	2003.03~2003.04	37	
		기타		26	

### 3. 기타

- 해당사항 없음.

V. 지배구조 및 관계회사 등의 현황

1. 지배구조의 개요

가. 이사회제도에 관한 사항

(1) 이사회 구성에 관한 사항

(가) 이사회 권한 내용

- 이사회는 법령 또는 정관에 정하여진 사항, 주주총회로부터 위임받은 사항, 회사 경영의 기본방침 및 업무집행에 관한 중요사항을 의결함.
- 이사회는 이사의 직무 집행을 감독함.

(나) 이사후보의 인적사항에 관한 주총전 공시여부 및 주주의 추천여부

- 2005년 2월 7일, 주주총회(2월 28일 개최) 소집통지 공고사항을 제출하였으며, 이때 새로 선임할 이사후보의 인적사항이 포함되어 있음.

[이사후보의 Profile]

구분	성명	생년월일	추천인	주요약력	회사와의 거래내역	최대주주의 관계
사외이사	허병우	'46. 8.21	사외이사후보 추천위원회	現 CJ(주)사외이사 前 서울지방국세청장, 국세청국제조세실장	없음	없음

(다) 사외이사후보추천위원회 설치 및 구성 현황

성명	사외이사 여부	비고
손경식	X	충족
이재현	X	
김주형	X	
조경식	O	
홍인기	O	
김권택	O	

(라) 사외이사 현황

성명	주요경력	최대주주등과의 이해관계	비고
홍인기	- 서울법대 졸 - 재무부 증권보험국장 - 동서증권 사장 - 증권거래소 이사장 - 現 한국증권연구원 고문	해당사항 없음	
김권택	- 서울법대 졸 - 부산고법 부장판사 - 現 변호사	"	
조경식	- 서울상대 졸 - 공정거래위원회 위원장 - 환경처 장관 - 농림수산부 장관 - 학교법인 동아학숙 이사	"	
허병우	- 서울상대 졸 - 서울지방국세청장 - 국세청 국제조세실장 - 사단법인 세우회 이사장 - 現 국세심판원 심판관, 경희대 겸임교수(조세법)	"	

(마) 이사의 손해배상책임보험 가입여부

성명	보험료	보험금	회사 부담금	비고
CJ(주) 및 소속 임원들	798백만원/년 (66.5백만원/월)	50,000백만원	798백만원/년	보험기간 : 2005.4.1 ~ 2006.3.31

## (2) 이사회에 관한 사항

## (가) 이사회 운영규정의 주요내용

- 이사회 의장은 대표이사로 함
- 이사회는 정기이사회와 임시이사회로 나뉘며, 정기이사회는 매월 개최함
- 이사회 부의사항
  - 주주총회 소집 및 부의의안에 관한 사항
  - 주요 경영 사항
  - 주요 재무관련 사항
  - 기타 법령 또는 정관에 정한 사항
- 위원회 설치 및 위원회 규정은 이사회 결의로 함
  - 경영위원회, 감사위원회, 사외이사후보추천위원회
- 위원회 결의사항의 이사회 보고
- 이사회를 보좌할 간사를 둠

## (나) 이사회 주요활동내역

회차	개최일자	의안내용	가결여부	비고
1	2005. 1. 13	1.제52기 재무제표 및 영업보고서 승인의 건 2.동아건설채권 입찰 참여의 건	가결 가결	
2	2005. 2. 3	1.제52기 정기주주총회 소집 결의의 건 2.정관 변경(안) 결의의 건 3.내부회계관리제도 운용 보고 4.MMF 거래실적 보고	가결 가결 - -	보고사항 보고사항
3	2005. 3. 8	1.PT CJI 제2회 원화표시 사채 보증의 건 2.주식매수선택권 부여의 건 3.주식매수선택권 부여 취소의 건 4.이사보수 결정의 건 5.자기주식 취득의 건 6.내부회계관리제도 평가 보고	가결 가결 가결 가결 가결 -	보고사항
4	2005. 3. 30	1.㈜진로 매각 입찰 참여의 건	가결	
5	2005. 5.10	1.자기주식 취득의 건 2.CJ인터넷(주) 지분 취득의 건 3.배당정책 수립의 건 4.2005년 1분기 경영실적 보고	가결 가결 가결 -	보고사항
6	2005. 6.14	1.브라질 라이선 사업 투자의 건 2.주식매수선택권 부여 취소의 건	가결 가결	

## (다) 이사회에서의 사외이사의 주요활동내역

회차	개최일자	사외이사 참석인원	비고
1	2005. 1. 13	3(4)	
2	2005. 2. 3	4(4)	
3	2005. 3. 8	4(4)	
4	2005. 3. 30	4(4)	
5	2005. 5.10	4(4)	
6	2005. 6.14	4(4)	

## (라) 이사회내의 위원회 구성현황과 그 활동내역

- 감사위원회 : < 나. 감사제도에 관한 사항 > 참조
- 사외이사후보추천위원회
  - 이사 6인으로 구성



: < (1)-(다). 사외이사후보추천위원회 설치 및 구성현황 > 참조

·활동내역

: 2005. 2. 3 사외이사 후보로 허병우를 추천함.

- 경영위원회 : 상임이사 3인으로 구성

·회사의 주요 경영사항중 이사회에서 위임한 사항을 심의 ·의결

## 나. 감사제도에 관한 사항

(1) 감사기구 관련 사항

(가) 감사위원회(감사) 설치여부, 구성방법 등

- 증권거래법등 관계법규에 의해 2000. 3.11 이사회결의로 감사위원회 설치
- 감사위원회 부의사항
  - 주주총회에 관한 사항
  - 이사 및 이사회에 관한 사항
  - 감사에 관한 사항
- 현재 사외이사 3인으로 구성

(나) 감사위원회(감사)의 감사업무에 필요한 경영정보접근을 위한 내부장치 마련 여부

- 언제든지 영업에 관한 보고를 요구하거나 회사의 재산상태를 조사할 수 있음.
- 감사위원회의 경영정보접근을 위해 내부 감사부서를 활용함.
- 주주총회에 외부감사인의 선임을 제청함.
- 내부회계관리자의 내부회계관리제도 운용실태 보고

(다) 감사위원회(감사)의 인적사항

성명	주요경력	비고
홍인기	- 서울법대 졸 - 재무부 증권보험국장 - 동서증권 사장 - 증권거래소 이사장 - 現 한국증권연구원 고문	
김권택	- 서울법대 졸 - 부산고법 부장판사 - 現 변호사	
조경식	- 서울상대 졸 - 공정거래위원회 위원장 - 환경처 장관 - 농림수산부 장관 - 학교법인 동아학숙 이사	

(2) 감사위원회(감사)의 주요활동내역

회차	개최일자	의안내용	가결여부	비고
1	2005. 2. 3	1.외부감사인 선임 승인의 건 2.내부회계관리제도 평가	가결 -	
2	2005. 2.21	1.제52기 감사보고서 제출	-	
3	2005. 3. 8	1.내부회계관리제도 평가보고	-	

## 다. 주주의 의결권행사에 관한 사항

(1) 집중투표제의 채택여부

- 해당사항 없음

(2) 서면투표제 또는 전자투표제의 채택여부

(가) 서면투표제

- 채택시기 : 2005년 2월 28일
- 정관내용

- ① 주주는 총회에 출석하지 아니하고 서면에 의하여 의결권을 행사할 수 있다. 단, 서면에 의한 의결권 행사여부는 총회의 소집을 결정하는 이사회에서 결의한다.
- ② 회사는 제1항에 의거하여 이사회에서 서면에 의한 의결권 행사를 결의한 경우 총회의 소집통지서에 주주의 의결권 행사에 필요한 서면과 참고자료를 첨부하여야 한다.
- ③ 서면에 의하여 의결권을 행사하고자 하는 주주는 제2항의 서면에 필요한 사항을 기재하여, 회일의 전일까지 회사에 제출하여야 한다.

(나) 전자투표제  
- 해당사항 없음

(3) 소수주주권의 행사여부  
- 해당사항 없음

행사자	소수주주권 내용	행사 사유	진행 경과	비 고

라. 임원의 보수 등

(1) 이사(사외이사 포함) 및 감사위원회 위원(감사)의 보수현황

(단위:천원)

구 분	지급 총액	주총승인금액	1인당 평균 지급액	비 고
이사(사외이사포함)	1,452,761	9,000,000	207,537	7인
감사위원회 위원	70,482		23,494	3인

(2) 주식매수선택권 부여 · 행사현황

(가) 등기임원

[ 2005년 06월 30일 현재]

(단위 : 원, 주)

부여 받은자	관 계	부여일	부여방법	주식의 종류	변동수량			미행사 수량	행사기간	행사 가격	종가
					부여	행사	취소				
김주형	등기임원	2001년 08월 14일	신주발행	보통주	5,000	2,000	0	3,000	2003.08.14~2010.08.13	40,000	77,000
김주형	등기임원	2002년 04월 27일	신주발행	보통주	13,000	0	0	13,000	2004.04.27~2011.04.26	58,000	77,000
김주형	등기임원	2003년 03월 11일	신주발행	보통주	18,400	0	0	18,400	2005.03.11~2012.03.10	41,000	77,000
김주형	등기임원	2004년 04월 08일	신주발행	보통주	12,600	0	0	12,600	2006.04.08~2013.04.07	69,000	77,000
김주형	등기임원	2005년 03월 08일	신주발행	보통주	12,400	0	0	12,400	2007.03.08~2014.03.07	71,000	77,000
합 계	-	-	-	-	61,400	2,000	0	59,400	-	-	-

※ 등기임원은 현재기준.

(나) 미등기임원

부여 받은자	관 계	부여일	부여방법	주식의 종류	변동수량			미행사 수량	행사기간	행사 가격	종가
					부여	행사	취소				
김성배 외 54명	미등기 임원	2001년 08월 14일	신주발행	보통주	43,000	23,700	1,000	18,300	2003.08.14~2010.08.13	40,000	77,000
전길환외 57명	미등기 임원	2002년 04월 27일	신주발행	보통주	82,600	10,000	0	72,600	2004.04.27~2011.04.26	58,000	77,000
전길환 외 63명	미등기 임원	2003년 03월 11일	신주발행	보통주	115,900	18,500	1,300	96,100	2005.03.11~2012.03.10	41,000	77,000
정홍균 외 61명	미등기 임원	2004년 04월 08일	신주발행	보통주	65,200	0	3,800	61,400	2006.04.08~2013.04.07	69,000	77,000
문성기 외 72명	미등기 임원	2005년 03월 08일	신주발행	보통주	81,700	0	1,400	80,300	2007.03.08~2014.03.07	71,000	77,000
합 계	-	-	-	-	388,400	52,200	7,500	328,700	-	-	-





출자 회사	CJ (주)	CJ 투자증권 (주)	CJ 증권 (주)	CJ 시스템즈 (주)	CJ (주)해찬푸드빌	CJ (주)엔터테인먼트	CJ (주)인터넷	CJ (주)CGV	(주)케이쇼핑	CJ (주)케이넷	CJ (주)케이비엔터테인먼트	CJ (주)케이비엔터테인먼트	CJ (주)케이비엔터테인먼트	CJ (주)케이비엔터테인먼트	CJ (주)케이비엔터테인먼트	CJ (주)GLS	CJ (주)미디어	CJ (주)시스템즈	CJ (주)수퍼피드	PT. C.J. Indonesia	PT. C.J. Superfeed	CJ China, Ltd	CJ Philippines, Inc	합계
피출자 회사																								
사가와 익스프레스 (주)																35.00								35.00
(주)아트 서비스					59.72																			59.72
(주)프리머시네마							70.01																	70.01

※ 지분율은 보통주 기준임.

(2) 해외회사

(단위 : %)

출자 회사	CJ(주)	CJ 푸드 시스템 (주)	CJ 인터넷 (주)	CJ 인터넷(주)	CJ America, Inc	PT. C.J. Indonesia	PT. C.J. Superfeed	CJ China, Ltd	CJ Philippines, Inc	합계
CJ America, Inc.	100									100
CJ Nutracon, Inc.					100					100
CJ Bakery, Inc.					100					100
CJ Pacific Corp.	100									100
Lee Entertainment L.L.C.	99.36									99.36
CJ Europe GmbH	100									100
CJ Ord River Sugar Pty, Ltd.	20.00					80.00				100
PT.C.J. Indonesia	99.99							0.01		100
PT.C.J. Superfeed	20.83					79.17				100
PT. SuperUnggas Jaya						99.99				99.99
PT. CJ Feed Jombang						99.00	1.00			100.00
CJ Philippines, Inc.	70.0									70.00
CJ Dondon FarmCo., Inc									100	100
CJ Vina Agri Co.Ltd	100									100
CJ Cambodia Co.,Ltd	50.00									50.00
CJ China, Ltd.	99.67									99.67
CJ Pharma(SH) Consulting Co., Ltd.								100		100
CJ Entertainment, Ltd.	99.75									99.75
CJ Qingdao Foods Co., Ltd.	77.2	22.8								100
CJ Beijing Beverage Co., Ltd.	85.9	14.1								100
CJ Chengdu Feed Co., Ltd.	100									100
CJ Japan Corp.	100									100
CJ Shenyang Feed Co., Ltd	100									100
CJ Qingdao Feed Co., Ltd.	100									100
CJ Liaocheng Biotech Co., Ltd.	100									100
CJ Guiyang Feed Co., Ltd.	100									100
CJ Zhengzhou Feed Co., Ltd	100									100
CJ Nanjing Feed Co., Ltd	100									100
CJ-Tur Yem Ve T.A.S.	99.99									99.99
CJ Beijing Bakery Co., Ltd.	100									100
CJ Tianjin Feed Co., Ltd.	100									100
CJ Harbin Feed Co., Ltd.	100									100
CJ Internet, Inc.				100						100

출자 회사	CJ(주)	CJ 푸드 시스템 (주)	CJ 인터넷엔터 (주)	CJ 엔터테인먼트 (주)	CJ America, Inc	PT. C.J. Indonesia	PT. C.J. Superfeed	CJ China, Ltd	CJ Philippines,In	합계
피출자 회사				100						100
CJ Entertainment America L.L.C.										100
CJ Internet Japan Corp.			100							100

※ 지분율은 보통주 기준임.

(3) 관련법령상의 규제내용

- 2001년 4월 독점규제 및 공정거래에 관한 법률 제14조에서 정하는 상호출자제한 및 채무보증제한 기업집단으로 분류됨.

3. 타법인출자 현황

(단위 : 주, 백만원, %)

※ 이 표는 표시가 불가능합니다. 자료를 원하시는 분은 관리자한테 문의하세요.

E-mail : pdfhelp@dartmail.fss.or.kr

※ 지분율은 보통주 기준임.

※ 수량의 변동없이 장부가액이 변동한 경우에는 금전의 수수를 수반하지 않으므로 증가(감소)내역의 취득(처분)가액의 기재를 생략함.

VI. 주식에 관한 사항

1. 주식의 분포

가. 최대주주 및 그 특수관계인의 주식소유 현황

[ 2005년 06월 30일 현재 ]

(단위 : 주, %)

성명	관계	주식의 종류	소유주식수(지분율)						변동 원인
			기 초		증 가	감 소	반 기 말		
			주식수	지분율	주식수	주식수	주식수	지분율	
이재현	본인	보통주	5,263,184	21.93			5,263,184	21.91	
김교숙	본인의 외숙모	보통주	900	0.00			900	0.00	
김주형	지배회사이사	보통주	54,574	0.23	1,000		55,574	0.23	
김주형	지배회사이사	우선주	440	0.01			440	0.01	
CJ GLS(주)	지배회사	보통주	160,091	0.67			160,091	0.67	
계		보통주	5,478,749	22.83	1,000	-	5,479,749	22.81	
		우선주	440	0.01	-	-	440	0.01	
		합 계	5,479,189	18.62	1,000	-	5,480,189	18.55	

최대주주명 : 이재현

특수관계인의 수 : 3명

나. 5%이상 주주의 주식소유 현황

[ 2004년 12월 31일 현재 ]

(단위 : 주, %)

순위	성명(명칭)	보통주		우선주		소계	
		주식수	지분율	주식수	지분율	주식수	지분율
1	Templeton Asset Management, Ltd.	2,226,060	9.28	-	-	2,226,060	7.56
2	국민연금	1,243,990	5.18	182,230	3.35	1,426,220	4.85
합 계		3,470,050	14.46	182,230	3.35	3,652,280	12.41

다. 주주 분포

2004년 12월 31일 현재

구분	주주수	비율	주식수	비율	비고
소액주주 합계	12,172	99.83	16,389,447	55.69	
소액주주(법인)	675	5.54	9,942,829	33.78	
소액주주(개인)	11,497	94.29	6,446,618	21.91	
최대주주	7	0.06	6,336,189	21.53	
주요주주	-	-	-	-	
기타주주 합계	13	0.11	6,703,236	22.78	
기타주주(법인)	12	0.1	5,663,544	19.24	
기타주주(개인)	1	0.01	1,039,692	3.53	
KSD	1	0.01	2,557	0.01	
합 계	12,193	100	29,431,429	100	

2. 주식사무

정관상 신주인수권의 내용	·소유주식수에 비례하여 신주배정 ·경영상의 필요로 제3자배정 가능 ·전환사채 및 신주인수권부사채 발행 가능		
결산일	12월 31일	정기주주총회	사업년도 종료후 3월 이내
주주명부폐쇄시기	매년 1월1일~1월31일		
주권의 종류	1, 5, 10, 50, 100, 500, 1000, 10000주권(8종)		
명의개서대리인	증권예탁결제원		
주주의 특전	없음	공고게재신문	중앙일보

### 3. 최근 6개월 간의 주가 및 주식 거래실적 가. 국내증권시장

(단위 : 원, 주)

종류		6월	5월	4월	3월	2월	1월
보통주	최 고	77,100	73,400	72,300	78,200	70,900	65,300
	최 저	71,500	66,000	67,500	70,200	65,000	68,800
월간거래량		1,536,606	1,737,070	2,252,656	2,536,022	2,480,163	2,006,196
1우선주	최 고	40,700	42,000	43,900	45,000	41,300	36,500
	최 저	44,000	40,000	39,550	40,700	35,450	34,500
월간거래량		98,573	154,040	215,900	205,080	215,951	187,740
2우선주	최 고	60,000	56,600	54,800	59,900	55,800	53,000
	최 저	56,300	51,500	52,000	54,000	50,600	50,600
월간거래량		40,864	45,199	30,914	22,216	42,310	35,801
3우선주	최 고	58,400	54,400	52,800	57,500	53,000	53,200
	최 저	54,300	49,600	50,500	52,200	49,150	48,600
월간거래량		32,925	28,267	34,543	26,449	28,200	9,730

### 나. 해외증권시장

[증권거래소명 : ]

(단위 : )

종류		월	월	월	월	월	월
	최 고						
	최 저						
월간거래량							
	최 고						
	최 저						
월간거래량							



Ⅶ. 임원 및 직원 등에 관한 사항

1. 임원의 현황

(단위 : 주)

직명 (상근여부)	등기임원 여부	성명	생년월일	약력	담당업무	소유주식수		비고
						보통주	우선주	
대표이사 (상근)	등기임원	손경식	1939-09-15	서울대 법학 졸	대표이사	-	-	중임 외삼촌
대표이사 (상근)	등기임원	이재현	1960-03-19	고려대 법학 졸	대표이사	5,263,184	-	중임 최대 주주
대표이사 (상근)	등기임원	김주형	1947-04-21	서울대 농경제학 졸	대표이사	55,574	440	중임
사외이사 (비상근)	등기임원	홍인기	1938-02-28	서울대 법대 졸 前 증권거래소 이사장 現 한국증권연구원 고문	감사위원회 위원	-	-	중임
사외이사 (비상근)	등기임원	김권택	1945-04-01	서울대 법대 졸 前 부산고법 부장판사 現 변호사	감사위원회 위원	-	-	중임
사외이사 (비상근)	등기임원	조경식	1936-10-02	서울대 상대 졸 前 농림수산부 장관 前 (학)동아학숙 이사	감사위원회 위원	-	-	중임
사외이사 (비상근)	등기임원	허병우	1946-08-21	서울대 상대 졸 前 국세청 국제조세실장 前 (사) 세우회 이사장 現 국세심판원 심판관, 경희대 겸임교수(조세법)	사외이사	-	-	중임

○ 미등기 임원

직급	성명	생년월일	담당업무	학력
사장(상근)	문성기	1949-11-28	경영총괄	서강대학교 화학 졸
부사장(상근)	김진수	1951-09-03	경영총괄	서울대학교 농업경제학 졸
부사장(상근)	박영훈	1951-12-29	BIO연구소	버지니아 대학 화학공학 박사
부사장(상근)	하대중	1953-03-09	경영지원실	부산대학교 경영학 졸
부사장(상근)	손영록	1954-09-25	당분유 BU	서울대학교 농업경제학 졸
부사장(상근)	신기덕	1956-01-05	CJ경영연구소	VANDERBILT UNIVERSITY 경제학 박사
부사장(상근)	이병하	1956-03-02	사료 BU	서울대학교 축산학 졸
부사장(상근)	정홍균	1960-12-03	경영전략담당	위스콘신주립대학교 경영학 박사
부사장(상근)	김승수	1962-01-20	중국총괄	동국대학교 법학 졸
상무(상근)	정익희	1956-01-20	서부 SU	경남대학교 농업경제학 졸
상무(상근)	김해동	1950-01-09	식품BU	서울대학교 사회학 졸
상무(상근)	서극수	1950-08-04	김포공장	연세대학교 식품공학 졸
상무(상근)	정주영	1950-12-13	당분SU	송실대학교 경영학 졸
상무(상근)	이재원	1952-05-10	중국바이오사업담당	한양대학교 화학공학 졸
상무(상근)	김경립	1952-05-15	부산2공장	연세대학교 화학공학 졸
상무(상근)	구종서	1952-08-15	마케팅실	서울대학교 응용화학 졸
상무(상근)	고규석	1953-01-11	신선SCM담당	고려대학교 식품공학 졸
상무(상근)	권위상	1953-11-29	인천2공장	부산대학교 재료공학 졸
상무(상근)	조경훈	1954-05-06	영등포공장	연세대학교 경영학과 졸
상무(상근)	한준상	1954-07-07	홍보실	동국대학교 경제학 졸
상무(상근)	최경업	1954-07-13	연구개발담당	미네소타 약학 박사
상무(상근)	성병주	1954-07-19	영업/마케팅담당	동아대학교 경제학 졸
상무(상근)	유종하	1954-08-26	부산1공장	울산대학교 화학공학 졸
상무(상근)	유동주	1954-10-25	베이커리공장	한양대 화학공학 졸

상무(상근)	김정진	1954-12-27	동남아BU	한양대학교 화학공학 졸
상무(상근)	박대우	1955-04-01	식품안전연구센터	서울대학교 수의학 졸
상무(상근)	박성걸	1955-06-19	필리핀사료사업담당	서울대학교 농생물학 졸
상무(상근)	손세근	1955-08-31	고객경영팀	서울대학교 화학공학 졸
상무(상근)	서해창	1955-12-25	생산기술센터	서울대학교 농생물학 졸
상무(상근)	이성남	1956-01-07	산업개발팀	제주대학교 경영학 졸
상무(상근)	유행준	1956-01-16	BIO BU	서울대학교 식품공학 졸
상무(상근)	김주봉	1956-01-24	식품BU	연세대학교 식품공학 박사
상무(상근)	임종현	1956-01-30	BIO)발효식품사업담당	한양대학교 경제학 졸
상무(상근)	고영환	1956-02-11	대소공장	서울대학교 식품공학 졸
상무(상근)	김진곤	1956-02-17	KAM SU	영남대학교 무역학 졸
상무(상근)	신동기	1956-03-10	재무담당	고려대학교 법학 졸
상무(상근)	조현래	1956-09-16	경영진단팀	제주대학교 원예학 졸
상무(상근)	문종환	1956-09-20	중부 SU	영남대학교 행정학 졸
상무(상근)	이경훈	1956-10-14	동부 SU	부산대학교 철학 졸
상무(상근)	김완국	1956-12-22	이천2공장	서울대학교 제약학 졸
상무(상근)	어경찬	1957-03-10	냉동/면CM담당	한국외국어대 일문학 졸
상무(상근)	김흥연	1957-06-08	베이커리 BU	서울대 식품공학 졸
상무(상근)	서재열	1957-07-04	전략구매실	송실대학교 무역학 졸
상무(상근)	박길순	1957-07-05	신선SU	성균관대학교 통계학 졸
상무(상근)	이동혁	1957-07-23	중방공장	서강대 화학공학 졸
상무(상근)	최종선	1957-08-12	인니동부사료사업담당	강원대학교 축산학 졸
상무(상근)	배형찬	1957-09-15	일본법인	연세대학교 교육학 졸
상무(상근)	윤희남	1957-11-11	식품연구소	UNIVERSITY OF MISSOURI-COLUMBIA 식품공학 박사
상무(상근)	송석원	1958-03-01	파수루안공장	연세대학교 생화학 졸
상무(상근)	윤기환	1958-03-19	BIO)아미노산사업담당	성균관대학교 경영학 졸
상무(상근)	김상민	1958-04-16	법무팀	고려대학교 법학 석사
상무(상근)	이정일	1958-08-18	제약)혁신추진팀	고려대 농학 졸
상무(상근)	박완재	1958-10-04	임상개발실	연세대학교 생화학 석사
상무(상근)	노정호	1958-11-15	인니서부사료사업담당	고려대학교 축산학 졸
상무(상근)	윤석춘	1959-03-05	신선BU	고려대학교 농업경제학 졸
상무(상근)	이태영	1959-05-29	당분유기획담당	동국대학교 식품공학 졸
상무(상근)	김우식	1959-06-29	사료)중부사업부	전남대학교 축산학 졸
상무(상근)	박성조	1959-07-03	인사팀	부산대학교 영어영문학 졸
상무(상근)	정정현	1959-10-03	당분/유지사업담당	서강대학교 경영학 졸
상무(상근)	최양기	1959-11-26	인니지원담당	연세대학교 식품공학 졸
상무(상근)	김진현	1960-03-27	글로벌전략팀	서울대 경영학 졸
상무(상근)	김병희	1960-04-11	식품CMG	성균관대학교 통계학 졸
상무(상근)	김기열	1960-09-10	경영기획팀	전남대학교 무역학 졸
상무(상근)	김택	1960-09-18	중국BU	서울대학교 식품공학 졸
상무(상근)	이재호	1960-10-02	재무팀	부산대학교 경제학 졸
상무(상근)	강신호	1961-08-03	인사팀	고려대학교 경영학 졸
상무(상근)	이해구	1961-08-28	미주법인	부산대학교 경영학 졸
상무(상근)	조성형	1963-08-18	기획팀	서울대학교 식품공학 졸
상무(상근)	이형승	1963-08-24	경영총괄	MICHIGAN STATE UNIV 경제학 졸
상무(상근)	정준길	1966-05-17	경영전략지원담당	서울대 사법학 졸
전문임원(상근)	김성준	1957-04-11	BIO연구소	연세대학교 생화학 석사
전문임원(상근)	이강표	1957-04-25	제1연구실	연세대학교 식품공학 박사
전문임원(상근)	이호석	1959-04-19	중국R&D POST	세종대학교 식품공학 박사
고문(비상근)	손복남	1933-04-05	경영담당	이화여자대학교 교육학 졸
고문(비상근)	전길환	1940-08-10	제약 BU	텍사스 A&M 화학공학 박사
고문(비상근)	이장윤	1944-01-03	제약 BU	미국조지아대학교 약학 박사

고문(비상근)	정시철	1948-08-10	베이커리 BU	진주산업대학교 조경학 졸
고문(비상근)	이강복	1952-08-10	글로벌전략팀	서울대학교 영문학 졸
자문역(비상근)	이순	1944-11-12	중국사업개발팀	전북대학교 경영학 졸
자문역(비상근)	박승환	1953-04-08	베이커리 BU	고려대학교 농업경제학 졸

○ 타법인 임원 겸임 내역

성명	담당업무	겸임회사			비고
		회사명	직위	선임일	
이재현	회장	㈜CJ홀쇼핑	이사	2005.02.28	
		CJ 개발	이사	2005.03.01	
		CJ CGV(주)	이사	2005.03.11	
손영록	당분유 BU 본부장	삼양유지(주)	이사	2005.03.25	중임
이병하	사료 BU 담당	수퍼피드(주)	이사	2004.07.06	
		돈돈팜(주)	대표이사	2004.09.02	
정홍균	경영전략담당	CJ올리브영(주)	이사	2002.11.01	
		CJ푸드시스템(주)	이사	2003.03.07	
		CJ푸드빌(주)	이사	2003.03.13	
		CJ인터넷(주)	이사	2004.06.11	
		CJ GLS(주)	이사	2004.03.05	중임
		CJ엔터테인먼트(주)	이사	2004.03.12	중임
		CJ CGV(주)	이사	2005.03.11	중임
CJ모닝웰(주)	이사	2005.03.24	중임		
김해동	식품BU 담당	CJ엠디원(주)	대표이사	2003.07.01	
권위상	인천2공장장	삼양유지(주)	이사	2004.04.30	
김진곤	KAM SU 담당	CJ엠디원(주)	이사	2005.03.24	
문종환	중부 SU 담당	CJ엠디원(주)	이사	2005.03.24	
서재열	전략구매실장	(주)신동방CP	이사	2004.03.26	
이정일	제약)혁신추진팀	한일약품공업(주)	이사	2004.06.25	
윤석춘	신선BU 담당	CJ모닝웰(주)	대표이사	2005.01.01	
김우식	사료)중부사업부담당	수퍼피드(주)	이사	2004.07.06	
정정현	당분사업담당	(주)신동방CP	이사	2004.03.26	
이재호	재무팀장	수퍼피드(주)	감사	2004.07.06	
		돈돈팜(주)	감사	2004.09.02	
		CJ모닝웰(주)	감사	2005.03.24	
		CJ엠디원(주)	감사	2005.03.24	중임
		(주)신동방CP	감사	2005.03.25	
		삼양유지(주)	감사	2005.03.25	중임
CJ올리브영(주)	감사	2005.03.31	중임		

2. 직원의 현황

(단위 : 명,년,원)

구분	직원 수				평균 근속년수	반기 급여총액	1인평균 급여액	비고
	사무직	연구직	생산직	합계				
남	1,955	184	867	3,006	10.3	58,643,502,133	19,508,816	
여	434	83	34	551	4.3	7,547,936,032	13,698,613	
합계	2,389	267	901	3,557	9.4	66,191,438,165	18,608,782	

3. 노동조합의 현황

- 해당사항 없음

구분	관련 내용	비고
가입대상		
가입인원		

구분	관련내용	비고
상근인원		
소속된 연합단체		
기타		

#### 4. 회계 및 공시 전문인력 보유현황

구분	보유인원	담당업무	비고
한국공인회계사	1	재무	
변호사	1	법무	

## VIII. 이해관계자와의 거래내용

## 1. 최대주주등과의 거래내용

## 가. 가지급금 및 대여금(유가증권 대여 포함)내역

- 해당사항 없음

(단위 : )

성명 (법인명)	관계	계정과목	변동내역				미수 이자	비고
			기초	증가	감소	기말		
합 계								

## 나. 담보제공 내역

-해당사항 없음

(단위 : )

성명 (법인명)	관계	거래내역				비고
		기초	증가	감소	기말	
합 계						

## 다. 채무보증 내역

(단위 : 백만원, US\$천)

구분	성명 (법인명)	관계	거래내역				비고
			기초	증가	감소	기말	
국내	(주)신동방CP	계열회사	52,500		25,500	27,000	-
국내 소 계			52,500		25,500	27,000	-

구분	성명 (법인명)	관계	거 래 내 역				비 고
			기 초	증 가	감 소	기 말	
해 외	CJ America, Inc.	계열회사	10,438 (U\$10,000)		194	10,244 (U\$10,000)	-
	CJ Europe GmbH	계열회사	14,230 (EUR10백만)		1,853	12,377 (EUR10백만)	-
	CJ Ord River Sugar Pty Ltd.	계열회사	8,646 (A\$5,500천+ U\$4,000)	61		8,707 (U\$8,500)	이행보증 U\$4백만포함
	PT. Cheil JedangIndonesia	계열회사	224,891 (U\$119,650 +1천억원)		51,134 (U\$47,650)	173,757 (U\$72,000 +1천억원)	
	CJ Vina Agri Co.,Ltd.	계열회사	5,323 (U\$5,100)		99	5,224 (U\$5,100)	-
	CJ Cambodia Co., Ltd.	계열회사	4,801 (U\$4,600)	(U\$33)	55	4,746 (U\$4,633)	-
	CJ China., Ltd.	계열회사	88,723 (U\$85,000)		17,015 (U\$15,000)	71,708 (U\$70,000)	-
	CJ Chengdu Feed Co., Ltd.	계열회사	731 (U\$700)		14	717 (U\$700)	-
	CJ Philippines, Inc.	계열회사	3,966 (U\$3,800)		73	3,893 (U\$3,800)	-
	CJ Nutracon, Inc	계열회사	6,263 (U\$6,000)		117	6,146 (U\$6,000)	-
	CJ Shenyang Feed Co., Ltd	계열회사	626 (U\$600)		10	616 (U\$600)	-
	CJ Japan	계열회사	25,302 (JPY2,500 백만)		5,273 (JPY340백만)	20,029 (JPY2,160 백만)	-
	CJ Qingdao Feed Co., Ltd.	계열회사	522 (U\$500)		10	512 (U\$500)	-
	CJ Zhengzhou Feed Co., Ltd	계열회사	741 (U\$710)		14	727 (U\$710)	-
	CJ Liaocheng Biotech Co., Ltd.	계열회사	26,095 (U\$25,000)	6,686 (U\$7,000)		32,781 (U\$32,000)	-
	CJ Qingdao Foods Co., Ltd.	계열회사	-	2,561 (U\$2,500)		2,561 (U\$2,500)	-
	CJ Beijing Beverage Co., Ltd.	계열회사	-	1,024 (U\$1,000)		1,024 (U\$1,000)	-
	CJ Nanjing Feed Co., Ltd.	계열회사	-	871 (U\$850)		871 (U\$850)	-
	CJ Tur-Yem	계열회사		1,844 (U\$1,800)		1,844 (U\$1,800)	
	해 외 소 계			421,298	13,047	75,861	358,484
합 계			473,798	13,047	101,361	385,484	-

## 라. 출자 및 출자지분 처분내역

(단위 : 백만원 )

성명 (법인명)	관 계	출자 및 출자지분 처분내역				비 고	
		출자지분의 종류	거 래 내 역				
			기 초	증 가	감 소		기 말
CJ모닝웰(주)	계열회사	보통주	4,652			4,652	
CJ푸드시스템(주)	"	"	43,039			43,039	
CJ개발(주)	"	"	58,260			58,260	

성명 (법인명)	관 계	출자 및 출자지분 처분내역				비 고	
		출자지분의 종류	거 래 내 역				
			기 초	증 가	감 소		기 말
CJ미디어(주)	"	"	51,404			51,404	
(주)CJ홈쇼핑	"	"	231,570			231,570	
CJ시스템즈(주)	"	"	2,728			2,728	
CJ엔터테인먼트(주)	"	"	39,434			39,434	
CJ투자증권(주)	"	"	89,542			89,542	
CJ투자증권(주)	"	우선주	8,503			8,503	
CJ창업투자(주)	"	보통주	18,000			18,000	
(주)해찬들	"	"	53,000			53,000	
CJ유직(주)	"	"	6,000	943		6,943	지분취득
CJ푸드빌(주)	"	"	15,000			15,000	
CJ엠디원(주)	"	"	200			200	
삼양유지(주)	"	"	18,981			18,981	
수퍼피드(주)	"	"	5,670			5,670	
CJ올리브영	"	"	6,050			6,050	
한일약품공업(주)	"	"	23,216			23,216	
CJ 인터넷(주)	"	"	44,584	13,072		57,656	
(주)신동방CP	"	"	76,480	2,487		78,967	
CJ America, Inc.	해외 계열회사	보통주	11,574			11,574	
CJ Pacific Corp.	"	"	57			57	
Lee Entertainment L.L.C.	"	"	147,862			147,862	
CJ Europe GmbH	"	"	150			150	
CJ Ord River Sugar Pty,Ltd.	"	"	1,584			1,584	
PT. C.J. Indonesia	"	"	97,869			97,869	
PT. C.J. Superfeed	"	"	2,074			2,074	
CJ Philippines, Inc.	"	"	2,477			2,477	
CJ Vina Agri Co., Ltd.	"	"	5,749			5,749	
CJ Cambodia Co.,Ltd	"	"	3,129			3,129	
CJ China, Ltd.	"	"	158			158	
CJ Entertainment, Ltd.	"	"	258			258	
CJ Qingdao Foods Co., Ltd.	"	"	9,652			9,652	
CJ Chengdu Feed Co., Ltd.	"	"	1,798			1,798	
CJ Japan Corp.	"	"	405			405	
CJ Shenyang Feed Co., Ltd	"	"	1,791			1,791	
CJ Qingdao Feed Co., Ltd.	"	"	1,769			1,769	
CJ Zhengzhou Feed Co., Ltd	"	"	1,916			1,916	
CJ Liaocheng Biotech Co., Ltd	"	"	17,232	4,039		21,271	
CJ Guiyang Feed Co., Ltd	"	"	1,386			1,386	
CJ Nanjing Feed Co., Ltd	"	"	2,324			2,324	
CJ-Tur Yem Ve Ticaret Anonim Sirketi	"	"	2,217			2,217	
CJ Beijing Beverage Co., Ltd.	"	"	13,057			13,057	

성명 (법인명)	관 계	출자 및 출자지분 처분내역					비 고
		출자지분의 종류	거 래 내 역				
			기 초	증 가	감 소	기 말	
CJ Beijing Bakery Co., Ltd.	"	"	-	1,347		1,347	신설법인
CJ Tianjin Feed Co., Ltd.	"	"	-	2,101		2,101	신설법인
CJ Harbin Feed Co., Ltd.	"	"	-	1,516		1,516	신설법인
합 계			1,122,801	25,505	0	1,148,306	-

※ 금액은 원취득가 기준임.

마. 유가증권 매수 또는 매도 내역

- 해당사항 없음

(단위 : )

성명 (법인명)	관 계	거 래 내 역					비 고
		유가증권의 종류	매수	매도	누계	매매손익	
합 계							

바. 부동산 매매 내역

- 해당사항 없음

(단위 : )

성명 (법인명)	관 계	부 동 산 매 매 내 역					비 고
		부동산의 종류	금 액			매매손익	
			매수	매도	누계		
합 계							

사. 영업 양수 · 도 내역

- 해당사항 없음

성명 (법인명)	관 계	양수 · 도 내역					비 고
		목적물	양수 · 도 목적	양수 · 도 일자	금액		
					양수가액	양도가액	
합 계							

아. 자산양수 · 도 내역

- 해당사항 없음

성명 (법인명)	관 계	양수 · 도 내역					비 고
		목적물	양수 · 도 목적	양수 · 도 일자	금액		
					양수가액	양도가액	
합 계							

자. 장기공급계약 등의 내역

- 해당사항 없음

(단위 : )



성명	관계	거래내용				비고
		종류	기간	물품·서비스명	금액	
합계						

2. 주주(최대주주 등 제외)·임원·직원 및 기타 이해관계자와의 거래내용

- 해당사항 없음

## IX. 부속명세서

## 기업어음(CP) 발행 현황

(단위 : 백만원)

할인(중개)금융기관	기초잔액	증 가	감 소	기말잔액	비고
은 행	12,000	2,579,400	2,491,400	100,000	
증 권	-	-	-	-	
보 험	-	-	-	-	
종합금융	-	-	-	-	
자산운용회사	-	-	-	-	
기타금융기관	-	-	-	-	
합 계	12,000	2,579,400	2,491,400	100,000	

X. 기타 필요한 사항

1. 주요경영사항신고내용의 진행상황 등

기 신고한 주요경영사항의 진행상황

신고일자	제 목	신 고 내 용	신고사항의 진행상황
2002-12-27	신규시설투자 등	경남 양산에 신규 공장을 건설하기로결의	현재 건설 진행중
2005-06-14	타법인 주식 및 출자 증권 취득결정	브라질라이신법인 설립출자 결의 (US\$ 6천만불)	환위험관리차원에서 분할 납입중
2005-06-15	조회공시요구 (풍문또는보도)에 대한 답변(미확정)	당사가 보유중인 삼성생명 주식 125만주에 대하여 삼성자동차(주) 채권단의 보유 주식과 공동 매각을 추진하여 왔으나, 현재까지 진척된 사항이 없음.	중요한 변경사항 없음.
2005-07-12	최대주주등에 대한 출자	한국인프라투자금융과 이지컴인베스트먼트 소유 CJ GLS(주) 발행 구주 및 신주인수권부사채 취득 결의	현재 취득 준비중.

2. 주주총회의사록 요약

주총일자	안 건	결 의 내 용	비 고
제51기 주주총회 (2004-02-27)	1)제1호 의안 대차대표, 손익계산서 및 이익잉여금처분계산서 승인의 건  2)제2호 의안 정관 일부 변경의 건  3)제3호 의안 이사 선임의 건  4)제4호 의안 감사위원회 위원인 사외이사 선임의 건  5)제5호 의안 이사보수한도 승인의 건	1)제1호 의안 - 배당금 : 보통주 현금 35% 1우선주 현금 36% 2우선주 현금 35% 3우선주 현금 35%  2)제2호 의안 - 목적사업 추가 및 분기배당제도 도입  3)제3호 의안 - 이재현 이사, 김주형 이사 재선임  4)제4호 의안 - 조경식 이사 재선임  5)제5호 의안 - 보수한도: 90억원	
제52기 주주총회 (2005-02-28)	1)제1호 의안 대차대표, 손익계산서 및 이익잉여금처분계산서 승인의 건  2)제2호 의안 정관 일부 변경의 건  3)제3호 의안 사외이사 선임의 건  4)제4호 의안 이사보수한도 승인의 건	1)제1호 의안 - 배당금 : 보통주 현금 33% 1우선주 현금 34% 2우선주 현금 33% 3우선주 현금 33%  2)제2호 의안 서면투표제 관련 규정 신설  3)제3호 의안 허병우 사외이사 재선임  4)제4호 의안 보수한도 : 100억원	

3. 우발채무 등

가. 중요한 소송사건 등

2005년 6월 30일 현재 계류중인 국내소송사건은 회사가 제소한 4건(관련금액 414백만원)과 회사가 피소된 5건(관련금액 12,230백만원)이 있으며, 회사의 경영진은 이러한 소송사건의 결과가 회사의 재무상태에 중대한 영향을 미치지 않을 것으로 예상하고 있습니다.

회사는 2002년 중 MSG 및 핵산과 관련된 미국의 독점금지법 위반의 집단소송에 피소되어 2003년 7월 10일에 미화 42백만달러에 최종합의를 이루었으며, 이와 관련하여 2002년 및 2003년에 각각 42,014백만원 및 8,096백만원을 영업외비용으로 계상하였습니다. 또한, 회사는 상기 미국의 독점금지법 위반으로 인하여 2003년 중 추가적인 소송에 피소되었는 바, 그 중 일부가 2003년 중 최종합의됨에 따라 12,593백만원을 영업외비용으로 계상하였으며, 향후 추정되는 손실액에 대하여 2003년도 및 2004년도에 각각 2,515백만원 및 7,498백만원을 영업외비용으로 추가 계상하였습니다.

#### 나. 견질 또는 담보용 어음·수표 현황

[구분 : 수표]

(단위 : 백만원)

제출처	매수	금액	비고
은행			
금융기관			
법인	1	2,000	
기타(개인)			

[구분 : 어음]

(단위 : 백만원)

제출처	매수	금액	비고
은행	1	1,188	
금융기관			
법인	1	-	백지어음
기타(개인)			

#### 다. 기타의 우발채무 등

(Ⅷ-1-다. 채무보증 내역 참조)

- 기타 우발채무는 <검토보고서> 주석 중 (16. 우발채무 및 약정사항) 참조

#### 4. 제재현황

제재일자	원인	제재내용

#### 5. 결산일 이후에 발생한 중요사항

- 해당사항 없음

#### 6. 중소기업기준 검토표 등

- 해당사항 없음

#### 7. 공모자금 사용내역

- 해당사항 없음

(단위 : 원)

구분	납입일	납입금액	신고서상 자금사용 계획	실제 자금사용 현황
-	-	-	-	-
-	-	-	-	-