

분기보고서

(제 55 기 3 분기)

사업연도 2007년 01월 01일 부터
2007년 09월 30일 까지

금융감독위원회
한국증권선물거래소 귀중

증권거래법 제186조의3의 규정에 의하여 분기보고서를 제출합니다.

2007년 11월 14일

회 사 명 : CJ주식회사
대 표 이 사 : 정 흥 균 (인)
본점소재지 : 서울특별시 중구 남대문로5가 500
(전화번호) 02-726-8114
작성책임자 : (직책) 부장 (성명) 성 용 준 (인)
(전화번호) 02-726-8511

목 차

I. 회사의 개황	3
1. 회사의 목적	3
가. 회사가 영위하는 목적사업	3
나. 자회사가 영위하는 목적사업	4
다. 향후 추진하고자 하는 사업	10
2. 회사의 연혁	11
가. 당해회사의 연혁	11
나. 회사가 속해 있는 기업집단	15
3. 자본금 변동상황	17
가. 자본금 변동상황	17
나. 자본금 변동예정내용 등	20
다. 전환사채	20
라. 신주인수권부사채	20
마. 현물출자	21
4. 주식의 총수 등	21
가. 주식의 총수	21
나. 자본금 및 1주당가액	22
다. 자기주식의 취득 및 처분	22
라. 우리사주조합의 지분현황	23
마. 보통주 외 주식에 관한 사항	24
바. 상환주식에 관한 사항	24
사. 전환주식에 관한 사항	25
5. 의결권 현황	25
6. 배당에 관한 사항 등	25
가. 배당에 관한 사항	25
나. 최근 3사업년도의 배당에 관한 사항	25
다. 이익참가부사채에 관한 사항	26
II. 사업의 내용	27
1. 사업의 개요	27
가. 업계의 현황	27
나. 회사의 현황	31
2. 주요 제품 및 원재료 등	36
가. 주요 제품 등의 현황	37
나. 주요 제품 등의 가격변동추이	37
다. 주요 원재료 등의 현황	38
라. 주요 원재료 등의 가격변동추이	38
3. 생산 및 설비에 관한 사항	39
가. 생산능력 및 생산능력의 산출근거	39
나. 생산실적 및 가동률	41
다. 생산설비의 현황 등	43
4. 매출에 관한 사항	47
가. 매출실적	47
나. 판매경로 및 판매방법 등	48
5. 수주상황	50
6. 파생상품등에 관한 사항	50
가. 파생상품계약 체결 현황	50
나. 리스크 관리에 관한 사항	51
7. 경영상의 주요계약 등	51
8. 연구개발활동	52
가. 연구개발활동의 개요	52
나. 연구개발 실적	53
9. 기타 투자이사결정에 필요한 사항	60
가. 외부자금조달 요약표	60

나. 최근 3년간 신용등급	61
다. 기타 중요한 사항	62
III. 재무에 관한 사항	63
1. 요약재무정보	63
2. 재무제표 이용상의 유의점	64
가. 재무제표 작성기준	64
나. 기업회계기준 등의 위반사항	65
다. 기타 유의하여야 할 사항	65
3. 회계정보에 관한 사항	67
가. 대손충당금 설정현황	67
나. 재고자산의 보유 및 실사 내역	68
다. 최근 5사업연도의 회계기준 변경내용 및 그 사유.....	70
라. 최근 5사업연도 중 당기순손실이 발생한 사업연도와 그 주요원인	72
마. 최근 5사업연도중 직전사업연도대비 당기순이익 증감율이 30% 이상 이상이 흑자 전환인 사업연도와 그 주요원인	72
바. 당해 사업연도의 시장성 없는 지분성증권 평가 현황.....	73
4. 재무제표	73
가. 대차대조표	73
나. 손익계산서	77
다. 이익잉여금처분계산서 또는 결손금처리계산서	79
라. 현금흐름표	79
마. 자본변동표	84
바. 당해 사업연도의 재무제표에 대한 주석	85
사. 당해 사업연도의 수정 전·후의 재무제표	120
5. 연결재무제표	120
가. 요약연결재무정보	120
나. 연결재무제표 이용상의 유의점	121
다. 연결재무제표	121
6. 부문별 재무 현황	134
가. 사업부문별 재무정보	134
나. 지역별 재무정보	136
7. 합병 전·후의 재무제표	137
가. 합병의 개요	137
나. 합병 전·후의 재무제표	142
다. 합병관련사항	144
IV. 감사인의 감사의견 등	145
1. 감사인(공인회계사)의 감사의견 등	145
가. 감사인	145
나. 당해 사업연도의 분기감사(또는 검토)절차 요약	145
다. 감사(또는 검토)의견	145
라. 특기사항 요약	146
2. 최근 3사업연도의 외부감사인에게 지급한 보수 등에 관한 사항	147
가. 감사용역계약 체결 현황	147
나. 외부감사인과의 비감사용역계약 체결현황	147
3. 기타	148
V. 이사회 등 회사의 기관 및 계열회사에 관한 사항.....	149
1. 이사회 등 회사의 기관의 개요.....	149
가. 이사회제도에 관한 사항	149
나. 감사제도에 관한 사항	152
다. 주주의 의결권행사에 관한 사항.....	153
라. 임원의 보수 등	154
마. 임원배상책임보험 가입 현황	155
2. 계열회사에 관한 사항.....	157

3. 타법인출자 현황	163
VI. 주주에 관한 사항	165
1. 주주의 분포	165
가. 최대주주 및 그 특수관계인의 주식소유 현황	165
나. 5%이상 주주의 주식 소유현황	165
다. 주주 분포	165
2. 주식사무	166
3. 최근 6개월간의 주가 및 주식 거래실적	166
가. 국내증권시장	166
나. 해외증권시장	167
VII. 임원 및 직원 등에 관한 사항	168
1. 임원의 현황	168
2. 직원의 현황	169
3. 노동조합의 현황	170
4. 회계 및 공시 전문인력 보유현황	170
VIII. 이해관계자와의 거래내용	171
1. 최대주주등과의 거래내용	171
가. 가지급금 및 대여금(유가증권 대여 포함)내역	171
나. 담보제공 내역	171
다. 채무보증 내역	171
라. 출자 및 출자지분 처분내역	172
마. 유가증권 매수 또는 매도 내역	172
바. 부동산 매매 내역	172
사. 영업 양수·도 내역	172
아. 자산 양수·도 내역	173
자. 장기공급계약 등의 내역	173
2. 주주(최대주주 등 제외)·임원·직원 및 기타 이해관계자와의 거래내용	173
IX. 부속명세서	174
X. 그 밖에 투자자 보호를 위하여 필요한 사항.....	175
1. 주요경영사항신고내용의 진행상황 등	175
2. 주주총회의사록 요약	175
3. 우발부채 등	175
가. 중요한 소송사건 등	175
나. 견질 또는 담보용 어음·수표 현황	175
다. 채무보증현황	176
라. 채무인수 약정 현황	176
마. 기타의 우발부채 등	176
4. 제재현황	176
5. 결산일 이후에 발생한 중요사항	176
6. 중소기업기준 검토표 등	176
7. 공모자금 사용내역	176
8. 기타	177

대표이사등의 확인·서명

확 인 서

우리는 당사의 대표이사 및 신고업무담당이사로서 이 분기보고서의 기재내용에 대해 상당한 주의를 다하여 직접 확인·검토한 결과, 중요한 기재사항의 기재 또는 표시의 누락이나 허위의 기재 또는 표시가 없고, 이 분기보고서에 표시된 기재 또는 표시사항을 이용하는 자의 중대한 오해를 유발하는 내용이 기재 또는 표시되지 아니하였음을 확인합니다.

또한, 당사는 「주식회사의외부감사에관한법률」 제2조의2 및 제2조의3의 규정에 따라 내부회계관리제도를 마련하여 운영하고 있음을 확인합니다.(「주식회사의외부감사에관한법률」 제2조에 의한 외감대상법인에 한함)

2007. 11. 14

대표이사 정 흥 균
신고업무담당 성 용 준

CJ주식회사
(서명)
(서명)

대표이사등의 확인·서명

확 인 서

우리는 당사의 대표이사 및 신고업무담당이사로서 이 분기보고서의 기재내용에 대해 상당한 주의를 다하여 직접 확인·검토한 결과, 중요한 기재사항의 기재 또는 표시의 누락이나 허위의 기재 또는 표시가 없고, 이 분기보고서에 표시된 기재 또는 표시사항을 이용하는 자의 중대한 오해를 유발하는 내용이 기재 또는 표시되지 아니하였음을 확인합니다.

또한, 당사는 「주식회사의외부감사에관한법률」 제2조의2 및 제2조의3의 규정에 따라 내부 회계관리제도를 마련하여 운영하고 있음을 확인합니다.(「주식회사의외부감사에관한법률」 제2조에 의한 외감대상법인에 한함)

2007. 11. 12

CJ주식회사

대표이사 정홍균 (서명) 

신고업무담당 성용준 (서명) 

I. 회사의 개황

1. 회사의 목적

가. 회사가 영위하는 목적사업

목 적 사 업	비 고
(1) 자회사의 주식 또는 지분을 취득,소유함으로써 자회사의 제반 사업내용을 지배, 경영지도, 정리, 육성하는 지주사업 (2) 광고대행업을 포함한 광고사업 (3) 자회사 등과 상품 또는 용역의 공동개발 판매 및 설비 전산시스템의 공동활용 등을 위한 사무지원 사업 (4) 회사가 보유하고 있는 지식,정보 등 무형자산의 판매 및 용역사업 (5) 브랜드 상표권 등의 지적재산권의 관리 및 라이선스업 (6) 부동산업 및 부동산 임대업 (7) 광고물 제작 및 광고업무 대행업 (8) 정기간행물 발행 및 저작권 관리업 (9) 텔레비전(케이블텔레비전 포함) 프로그램 제작 등 (10) 행사기획, 연출업 (11) 시장조사, 경영자문 및 컨설팅업 (12) 신기술 사업과년 투자관리 운영사업 및 창업지원 사업 (13) 주차장 운영업 (14) 인터넷사업 (15) 교육서비스업 (16) 각 전항의 관련 사업에 대한 투자 또는 부대사업 일체	

(주) 상기 목적사업은 2007년 9월 1일 기준으로 회사분할 후 존속법인인 CJ주식회사가 영위하고 있는 목적사업임. 분할에 대한 자세한 사항은 2007년 7월 11일 공시된 분할신고서를 참고.

[2007년 9월 1일 분할전 회사의 목적사업]

목 적 사 업	비 고
(1) 설탕 및 기타 감미료 제조, 가공 판매업 (2) 제분업 및 가공 판매업 (3) 구루타민산소다, 핵산등 조미향신료 및 아미노산 제조, 가공판매업 (4) 식용유 및 동 관련제품의 제조, 가공 판매업 (5) 육류의 가공 판매업 (6) 장류의 제조, 가공 판매업 (7) 사료의 제조, 판매업 (8) 발효화학 공업 (9) 유기 및 무기화학 공업제품의 제조 및 판매업 (10) 의약품,동물의약품,의료용구 및 의료기기의 제조판매업,도매업 및 수출입업 (11) 농산물, 축산물, 수산물의 재배, 사육, 양식 가공 판매업 (12) 부동산업 및 부동산 임대업 (13) 수출입업 및 동 대행업 (14) 기타 음식료품의 제조, 가공판매업 (15) 보관 및 창고업 (16) 세정제,계면활성제, 합성세제, 화장비누 및 화장품 제조, 판매 및 수출입업 (17) 의약부외품, 치약, 위생용품, 포장용기의 제조판매 및 수출입업 (18) 유통전문 판매업 (19) 음료수 및 다류 제조, 가공판매업 (20) 음식점업 및 급식업 (21) 백화점, 슈퍼마켓, 신유통업 등 각종 도.소매업 및 중개업 (22) 프랜차이즈점 모집 및 운영업 (23) 텔레비전(케이블텔레비전 포함) 프로그램 제작 등 (24) 광고물 제작 및 광고업무 대행업 (25) 행사기획,연출업	

목적 사업	비 고
(26) 정기간행물 발행 및 저작권 관리업 (27) 빵,과자,아이스크림 및 빙과류의 제조, 가공판매업 (28) 시장조사 및 여론조사업 (29) 주차장 운영업 (30) 인터넷사업 (31) 건강기능식품의 제조,판매 및 수출입업 (32) 교육서비스업 (33) 전 각항의 관련설비의 제조,판매,수출입업과 기술용역 서비스의 판매 및 수출입업 (34) 전 각항의 관련사업에 대한 투자 또는 부대사업 일체	

나. 자회사가 영위하는 목적사업

[2007년 11월 14일 현재]

목적 사업	비 고
[CJ푸드시스템] (1) 농산물, 축산물, 수산물, 임산물의 제조, 가공, 임가공, 판매, 운반, 소분, 재배, 사육, 양식업 및 동대행업 (2) 음식점업 및 급식업 (3) 빵 및 과자 제조, 운반, 가공 판매업 (4) 유통전문 판매업 (5) 주류 판매업 (6) 백화점,슈퍼마켓, 신유통업등 각종 도·소매업 및 중개업 (7) 식자재 및 공산품 판매업 (8) 기타 음식료품의 제조, 가공, 운반, 판매업 (9) 보관 및 창고업 (10) 부동산업 및 부동산 임대업 (11) 인터넷 사업 (12) 교육 위탁 및 파견 등의 교육사업, 평생교육사업 및 교육컨설팅사업 (13) 휴게소업 (음식, 숙박, 레저, 문화, 주유소 등 휴게소 사업을 위한 부대사업 일체) (14) 프랜차이즈 사업 (15) 식당운영 컨설팅업 (16) 인력알선업 (17) 도서판매업 (18) 출장연회 및 각종 접객서비스업 (19) 수출입업 (20) 건설업(건축공사업, 실내건축공사업, 시설물유지관리업, 가스시설공사업, 폐기물처리 및 오염방지시설업) (21) 자원재활용사업, 일반폐기물처리업, 기타 기술용역업 (22) 주방기구, 정수기 등의 제조, 판매, 수출입 및 관련 서비스업 (23) 방역상품 제조, 판매, 환경위생소독업 및 종합해충방제관리 서비스업 (24) 각항의 관련설비의 제조, 판매, 기술용역 서비스의 판매 및 수출입업 (25) 전 각항의 관련 사업에 대한 투자 또는 부대사업 일체	
[CJ푸드빌] (1) 식품 제조업 및 판매업 (2) 음식점업 및 (3) 빵 과자 제조업 및 판매업 (4) 프랜차이즈업 (5) 주차장 운영업 (6) 부동산업 및 부동산 임대업 (7) 출업 및 동대행업 (8) 육류가공 판매업 (9) 인터넷 사업 (10) 컨설팅업	

목 적 사 업	비 고
<p>[엠넷미디어]</p> <ul style="list-style-type: none"> (1) 음반 기획, 제작 및 판매 (2) 영상물 기획, 제작 및 판매 (3) 연예 보조업 및 매니지먼트 (4) 행사 기획 및 알선 (5) 출판, 도서출판물 제조 및 판매 (6) 방송 프로그램 제작 및 공급 (7) 콘서트 및 이벤트 기획, 제작 및 운영 (8) 인터넷 음악사이트의 운영 (9) 녹음 스튜디오 운영 (10) 온라인 광고 및 광고 대행 (11) 음반물, 영상물, 사진 출판물의 유선 및 무선 대리중개 (12) 음악 관련 정보 및 기술 개발 (13) 음악 관련 커뮤니티 운영 및 홍보 서비스 제공 (14) 음악, 영상, 출판물 관련 저작권 관리 (15) 방송채널사용사업 (16) 방송장비 및 시설 임대업 (17) 방송과 관련된 유,무선 인터넷사업 (18) 위 사업과 관련된 수출입업 (19) 위 사업을 운영하는 타회사에 대한 투자 (20) 전 각호에 관련된 부대사업 	
<p>[CJ미디어]</p> <ul style="list-style-type: none"> (1) 종합유선방송 프로그램 공급업 (2) 프로그램 및 각종 영상물의 제작, 판매, 임대업 (3) 프로그램 수출입업 (4) 광고의 제작, 대행, 알선위탁사업 (5) 프로그램 캐릭터사업 (6) 무역업 (7) 연예인 매니지먼트업 (8) 방송장비 임대업 (9) 저작권 및 저작인접권 등의 중개알선업 (10) 인터넷 관련사업 (11) 위성방송사업 (12) 부동산 임대업 (13) 기술용역제공 (14) 방송장비관련 컨설팅 (15) 옥외광고업 (16) 관광업 (17) 위 각항에 부대하는 일체사업 	
<p>[CJ CGV]</p> <ul style="list-style-type: none"> (1) 영화관 건설 및 운영 (2) 영화 상영, 제작, 수출입, 배급 및 기타 영화관련사업 (3) 문화컨텐츠의 제작, 제공, 유통 및 관련시설 운영업 (4) 각종 식음료품 등 판매업 및 식품접객업 (5) 종합소매업 (6) 부동산업 및 부동산 임대업 (7) 체육시설 및 종합레저 유키시설 설치 운영업 (8) 상품권 발행 및 제작판매업 (9) 위 각 목적 관련 사업에 대한 투자 또는 부대사업 일체 	
<p>[CJ엔터테인먼트]</p>	

목 적 사 업	비 고
(1) 영화, 만화영화 등 각종 영상물, 음반, 캐릭터 등의 제작, 상영 및 판매업 (2) 영화, 만화영화 등 각종 영상물, 음반, 캐릭터 등의 국내외 판권 구입, 상영, 판매업 (3) 방송용(위성, TV, 케이블TV, 인터넷방송 등 포함) 프로그램 제작, 구입 및 국내외 판매업 (4) 비디오, DVD, VCD 등 영상물의 제조, 복사 및 국내외 판매업 (5) 극장 건설 및 운영업 (6) 인터넷 사업 (7) 연예인 대리업 (8) 행사 기획, 연출업 (9) 광고물 제작 및 광고업무 대행업 (10) 출판업 (11) 정기간행물 발행 및 저작권 관리업 (12) 영화, 음반 및 방송용 장비 임대사업 (13) 영화, 음반 및 방송 제작시설 임대업 (14) 수출입업 및 동대행업 (15) 부동산업 및 부동산 임대업 (16) 투자 자문업 (17) 경영 자문업 (18) 게임용 소프트웨어 제작, 구입 및 국내외 판매업 (19) 비디오, 음반, 게임용 소프트웨어 등의 전문유통점 등 각종 도소매업 및 중개업 (20) 전 각 항의 관련 사업에 대한 투자 및 부대사업 일체	
[CJ인터넷] (1) 인터넷 관련사업 (2) 정보통신장비 제조 및 판매업 (3) 디지털 콘텐츠 제작 및 유통 (4) 엔터테인먼트 관련사업 (5) 전파매체미디어 관련사업 (6) 기업경영자문 및 재무컨설팅 사업 (7) 게임 소프트웨어 제작업 (8) 영화 및 기타 영상물 제작 및 투자업 (9) 영화 및 기타 영상물 배급업 및 배급대행업 (10) 영화 및 기타 영상물 수출입업 (11) 음반기획 및 음반, 게임물 제작업 (12) 영상 및 음반, 게임물, 제작물 도소매 유통업 (13) 영상 및 음반, 게임물 판매대행 및 대여업 (14) 정보통신업 (15) 콘텐츠 판권 유통사업 (16) 광고, 마케팅 대행업 및 출판업 (17) 무역업 (수출입업) (18) 부동산 매매 및 임대업 (19) 위 사업을 영위하는 타회사에 대한 투자 (20) 소프트웨어 개발 및 콘텐츠 개발서비스 (21) 통신판매업 (22) 도, 소매업 (23) 교통카드 충전 및 결제서비스 (24) 데이터 방송채널 사용사업 (25) 각 호에 부대하는 사업일체	
[CJ홈쇼핑] (1) 종합유선방송사업 (2) 종합유선방송관련 프로그램 제작.공급업 (3) 종합유선방송 광고 및 문화선전사업 (4) 자회사의 지분소유를 통해 자회사의 사업내용을 지배하는 지주사업	

목 적 사 업	비 고
(5) 자회사 등(손자회사 포함)에 대한 자금지원 및 업무지원사업 (6) 자회사 등과 상품의 공동개발, 판매 및 설비, 전산시스템 등의 공동활용 등을 위한 사무지원사업 (7) 해외프로그램 구입 및 공급사업 (8) 국내.외 방송사, 프로그램 제작사와의 교류사업 (9) 각종일반판매용품 제조 및 도.소매업 (10) 기타통신판매업 (11) 전자상거래업 (12) 생활필수품 판매업 (13) 식품 가공 및 의류 봉제 판매업 (14) 농수축산물, 위수탁 판매.중개업 (17) 소매업관련 용역 및 위수탁사업 (18) 신용카드의 발행관리 및 자금의 유통, 이용대금의 결제업무 (19) 여행사업/여행알선업 등 관광사업 (20) 보관창고업 (21) 이벤트.문화행사의 주최, 주관, 후원 및 연출대행 (22) 교육.출판사업 및 비디오 음반, 테이프 제작, 국내.외 판매사업 (23) 디비관련 시설투자 및 운영 (24) 정보의 수집, 가공 및 국내.외 판매사업 (25) 소프트웨어 및 시스템의 개발과 용역 제공사업 (26) 보험대리업 (27) 금융상품의 소개,알선 및 판매와 관련된 사업 (28) 여론조사 연구 자문 및 조사 정보 데이터베이스 서비스업 (29) 의료용구 판매업 (30) 광고제작 및 대행업 (31) 자동차 판매 대리점업 (32) 이동통신기기 대리점업 (33) 결혼 및 이사서비스 알선업 (34) 기타 위 각호 외의 도소매업 (35) 위 각호에 관련되는 수출입업 (36) 위 각호에 관련되는 부대사업일체	
[CJ올리브영] (1) 화장 비누 및 화장품 판매업 (2) 건강 및 미용관련 상품의 수출입업 (3) 의약부외품, 치약, 위생용품, 포장용기의 판매업 (4) 건강 및 미용관련 의료용구, 건강 보조기구의 도소매업 (5) 음료, 방과류 및 다류 판매업 (6) 부동산업 및 부동산 임대업 (7) 전 각항의 관련 판매, 수출입업과 관련된 기술 용역 서비스의 판매 및 수출입업 (8) 전 각항의 관련 사업에 대한 투자 또는 부대사업 일체	
[CJ개발] (1) 토목건축공사업 (2) 주택건설업 및 대지조성업 (3) 철강재설치공사업 (4) 준설공사업 (5) 조경공사업 (6) 전기 및 전기통신공사업 (7) 소방설비공사업 (8) 해외건설업 및 해외개발사업 (9) 환경오염방지시설업 및 운영업 (10) 문화재보수공사업 (11) 주차장건설 및 운영업	

목 적 사 업	비 고
(12) 건축자재판매업 (13) 수출입업 (14) 종합휴양업, 관광숙박업, 레저 및 스포츠시설 건설 및 운영업 (15) 철도, 고속전철, 경전철의 건설 운영 및 역세권 개발사업 (16) 용역 및 기술서비스업 (17) 부동산에 대한 투자, 임대, 관리, 매매, 컨설팅 및 부동산 개발사업 (18) 영화 및 기타 공연관련사업 (19) 골프장 및 부대시설운영업 (20) 창고업 (21) 국내외업체에의 투자 (22) 유통단지조성업 (23) 분뇨처리시설 등의 설계, 시공업 및 운영업 (24) 폐기물처리시설 설계, 시공업 및 운영업 (25) 자원재활용 사업 (26) 산업설비 공사업 (27) 관광운송업 및 여행업 (28) 도매, 소매 및 관광기념품 판매업 (29) 오락시설 제작, 판매 및 임대관리업 (30) 동물원, 식물원 및 박물관 운영업 (31) 청소년수련시설 운영업 (32) 지방자치단체 촉탁사업 (33) 전 각항의 관련사업에 대한 투자 또는 부대사업 일체 (34) 시설물유지관리업	
[CJ시스템즈] (1) POS시스템 운용지원 (2) POS데이터 분석서비스 (3) 수발주 대행서비스 (4) 슈퍼체인본부 시스템 대행서비스 (5) 네트워크 서비스 및 데이터베이스 서비스 등 (6) 시스템 수탁운영 (7) 하드웨어 판매 및 컴퓨터프로그램의 개발, 판매 (8) 컨설팅 및 교육서비스 (9) 전산시스템 통합용역 (10) 전기공사업 (11) 광고대행업 (12) 정보 산업에 관한 출판, 인쇄 및 기록매체 복제업 (13) 통신기기(유,무선) 및 이와 관련된 장비 제조, 판매, 임대업 (14) 부가 통신업 (15) 전기통신사업 (16) 별정통신사업 (17) 데이터베이스 정보검색 및 제공업 (18) 인력 파견업 (19) 사무용 기계장비 임대업 (20) 인터넷관련 사업 및 투자 (21) 전자상거래관련 사업 및 투자 (22) 벤처사업관련 사업 및 투자 (23) 창업 투자업관련 사업 및 투자 (24) 기타 상기 각항의 관련 사업에 대한 부대사업 및 수출입업 일체	
[CJ창업투자] (1) 창업자에 대한 투자 (2) 벤처기업육성에관한특별조치법에 의한 벤처기업에 대한 투자 (3) 창업투자조합의 결성 및 업무의 집행	

목 적 사 업	비 고
(4) 해외기술의 알선, 보급 및 이를 촉진하기 위한 해외투자 (5) 창업보육센터의 설립 및 운영 (6) 창업자로부터 위탁받은 사업의 타당성 검토 또는 경영 및 기술향상을 위한 용역사업 (7) 기타 중소기업창업지원법 및 동시행령에서 규정하고 있는 중소기업 창업투자 회사 업무 (8) 전 각호에 부대되는 사업	
[CJ투자증권] (1) 유가증권의 매매업무 (2) 유가증권의 위탁매매업무 (3) 유가증권 매매의 중개 또는 대리업무 (4) 유가증권시장, 코스닥시장 또는 이와 유사한 시장으로서 외국에 있는 시장에서의 매매거래에 관한 위탁의 중개·주선 또는 대리업무 (5) 유가증권의 인수업무 (6) 유가증권의 매출업무 (7) 유가증권의 모집 또는 매출의 주선업무 (8) 기업매수 및 합병의 중개·주선 또는 대리업무 (9) 선물, Option, 파생상품의 매매, 매매의 중개 또는 위탁매매업무 (10) 유가증권 매매거래에 관련한 신용공여업무 (11) 증권투자에 필요한 증권금융업무 (12) 증권저축업무 (13) 유가증권의 대여, 대여 또는 차입의 중개업무 (14) 회사채의 원리금 지급보증업무 (15) 회사채 모집의 수탁업무 (16) 유가증권 및 지분의 평가업무 (17) 외국에서의 증권업무 (18) 유가증권 거래와 관련한 대리인업무 (19) 대여금고업무 (20) 양도성예금증서(CD)의 매매 또는 매매의 중개업무 (21) 부동산 임대업무 (22) 간접투자증권(외국간접투자증권 포함)의 위탁판매업무 (23) Wrap Account 업무 (24) 유가증권의 대차거래와 그 중개·주선 또는 대리업무 (25) 유가증권 담보대출업무 (26) 모집 이외의 방법으로 발행되는 유가증권의 인수업무와 그 중개·주선 또는 대리업무 (27) 증권업과 관련된 전산시스템 또는 소프트웨어의 대여·판매업무 (28) 자산유동화에관한법률에 의한 자산관리자의 업무와 유동화전문회사업무의 수탁 (29) 정보통신망을 이용한 전자문서의 방법으로 행하는 광고대행업무 (30) 보험상품판매의 대리 및 중개 (31) 대출채권의 매매 및 그와 관련된 거래와 그 중개·주선 또는 대리업무 (32) 8호 또는 34호에 따른 업무를 수행하는 과정에서 고객인 기업이 보유한 부동산의 임대·매매의 중개 또는 자문업무 (33) 업무제휴의 관계에 있는 금융기관으로 하여금 고객에게 금전을 대여하도록 중개 주선 또는 대리하는 업무 (34) 기업의 경영, 구조조정 및 금융에 대한 상담 또는 조력업무 (35) 유가증권의 가치분석 등에 관한 정보를 불특정 다수인에게 간행물·도서 또는 전자문서 등의 방법으로 판매하는 업무 (36) 유가증권의 보호예수업무 (37) 복권 및 입장권의 판매대행업무 (38) 증권 및 금융에 관한 연수업무 (39) 간행물 및 도서의 출판업무 (40) 전 각호에 부수되는 업무	

목 적 사 업	비 고
[CJ스포츠] (1) 프로 및 실업 경기단체 운영 및 흥행사업 (2) 프로골프단 운영 및 흥행사업 (3) 그로 자동차경주팀 운영 및 흥행사업 (4) 광고물 제작 및 광고 대행업 (5) 가족문화 스포츠행사 개최사업 및 정보제공 판매사업 (6) 인쇄물 및 영상프로그램 제작 판매업 (7) 상표법 상 출원상품의 제조, 가공, 판매 및 상표 대여업 (8) 스포츠용 의류 제조 판매업 (9) 부동산 임대업 및 매매업 (10) 통신판매업 (11) 자동차경기 후원업 (12) 자동차용품 및 부품 수출입업 (13) 자동차경기 프로모터사업 (14) 자동차정비 및 동 부속품제조 판매업 및 대행업 (15) 체육시설(스포츠마케팅, 스포츠행사기획 및 집행, 경기장 후원) 및 체육시설 운영 임대업 (16) 경기장 운영업 (17) 프로게임단 운영 및 흥행사업 (18) 위 각 항에 관련된 부대사업	

※ 상기 목적사업은 각사의 정관에 기재되어 있는 내역임.

다. 향후 추진하고자 하는 사업

- 해당사항 없음

2. 회사의 연혁

가. 당해 회사의 연혁

(1) 설립 이후의 변동상황

- 1953.08 제일제당공업주식회사 설립
- 1953.11 제당공장 준공 가동(부산)
- 1958.03 제분공장 준공 가동(부산)
- 1963.12 원형산업 인수, 미풍산업(주)으로 상호 변경
- 1968.02 김포공장 준공 가동
- 1968.10 미풍산업(주) 흡수합병
- 1968.10 본사소재지 이전(부산에서 서울로)
- 1970.11 제당공장 준공 가동(인천)
- 1973.06 기업공개 및 주식상장
- 1973.12 사료공장 준공 가동(부산)
- 1978.03 식품연구소 설립
- 1978.07 유기질비료공장 준공 가동(김포)
- 1979.02 제일제당주식회사로 상호변경
- 1979.05 사료공장 준공 가동(인천)
- 1979.09 대두가공공장 준공 가동(인천)
- 1980.11 육가공공장 준공 가동(이천)
- 1982.11 인터페론 대량생산 기술개발 성공
- 1983.02 CHEIL SUGAR & CO.,LTD.으로 영문상호 변경
- 1984.03 미국 현지법인 [E.T.I : 現 CJ America]설립
- 1984.07 이천종합연구소 준공, ETI연구소 준공
- 1985.07 동립산업(주)흡수합병, 영등포공장으로 명칭 변경
- 1986.11 제약공장 준공 가동(이천)
- 1986.11 제약공장 임차 가동(반월)
- 1988.03 사료공장 준공(군산)
- 1988.11 인도네시아 조미료,라이신 합작공장 계약 체결

1988.12 P.T. CSA 설립 [現 PT. CJI]
 1990.03 CHEIL FOODS & CHEMICALS INC.으로 영문상호 변경
 1990.03 원료의약공장 준공 가동(충북 음성)
 1991.01 육가공,다시다공장 준공 가동(부산)
 1991.11 생활화학공장 준공 가동(인천)
 1992.04 대소공장 수액제공장 준공(충북 음성)
 1993.04 동경테크니컬센터 개장
 1993.06 삼성그룹으로부터 경영 분리
 1994.05 외식사업 1호점 기공
 1994.11 홍콩법인 설립 [現 CJ China, Ltd.]
 1995.04 영상소프트사업(드림웍스사) 진출 결의
 1995.07 국내최초로 인도네시아 축산시장 진출(대규모 양계농장 건설 결의)
 1996.05 인도네시아 출자법인 사료공장 준공
 1996.09 중국 음료법인(북경희걸창냉식품유한공사) 음료합작사업 계약체결
 1996.11 인도네시아 출자 사료법인(PT.CJS)설립
 1996.11 인도네시아 출자 조미료법인(PT.CJI)설립
 1996.12 중국 식품법인(CJ Qingdao Foods Co., Ltd.) 육가공 공장 준공
 1997.08 화장품공장 준공 가동(인천)
 1999.01 CJ Europe 설립, 유럽시장 확장
 1999.04 한국유니참(주)에 지분출자, 개인위생용품사업 진출
 1999.11 CJ Vina Agri 설립, 베트남 사료사업 진출
 2000.04 CJ엔터테인먼트(주)에 엔터테인먼트 사업부문 분리
 2000.07 푸드빌(주)에 외식사업부문 분리 [現 CJ푸드빌(주)]
 2000.08 CJ푸드시스템(주)에 단체급식사업부문 분리
 2000.09 CJ OrdRiver Sugar Pty Ltd.(호주) 인수
 2000.12 (주)CJ코퍼레이션 흡수합병
 2001.02 음료사업부문 롯데칠성음료(주)에 매각
 2001.03 화장품사업 분사, CJ엔프라니(주) 설립
 2001.12 드림라인(주) 보유지분 하나로통신(주)에 매각
 2002.07 중국 사료법인 CJ Chengdu Feed Co., Ltd. 설립
 2002.08 일본 무역법인 CJ Japan Corp. 설립
 2002.10 판촉업무부문 분사, 엠디원(주) 설립
 2002.10 < CJ주식회사 >로 상호 변경
 2002.10 Dairy Farm社와 합작법인 CJ 올리브영(주) 설립
 2002.12 제일선물(주) 보유지분 서울증권(주)에 매각
 2003.05 중국 사료법인 CJ Shenyang Feed Co., Ltd. 설립
 2003.10 중국 사료법인 CJ Qingdao Feed Co., Ltd. 설립
 2004.04 중국 사료법인 CJ Zhengzhou Feed Co., Ltd. 설립
 2004.04 중국 라이신 법인 CJ Liaocheng Biotech., Co., Ltd. 설립
 2004.04 중국 사료법인 CJ Guiyang Feed Co., Ltd. 설립
 2004.04 CJ인터넷(구 (주)플래너스) 인수
 2004.07 중국 사료법인 CJ Nanjing Feed Co., Ltd. 설립
 2004.11 인도네시아 사료법인 PT. CJ Feed Jombang 설립
 2004.12 생활용품사업부문 분사, 일본 Lion사(社)에 지분 매각
 2004.12 터키 사료법인 CJ Tur Yem Ve Ticaet Anonim Sirketi 설립
 2005.01 중국 베이커리법인 CJ Beijing Bakery Co., Ltd. 설립
 2005.05 중국 사료법인 CJ Tianjin Feed Co., Ltd. 설립
 2005.06 중국 사료법인 CJ Harbin Feed Co., Ltd. 설립
 2005.07 브라질 라이신법인 CJ do Brasil Ltda. 설립
 2005.12 미국 식품유통법인 Annie Chun's Inc. 인수
 2006.03 중국 열병합 발전소 Liaocheng Lantian Cogeneration Plant Co., Ltd
 인수
 2006.04 CJ EH[舊 CJ엔터테인먼트(주)] 흡수합병
 2006.04 CJ모닝월(주) 흡수합병
 2006.04 중국 사료법인 CJ Changsha Feed Co., Ltd. 설립
 2006.04 호주 식품제조법인 CJ Nutracon Pty., Ltd. 설립

- 2006.06 홍콩에 투자지주회사 CJ Global Holdings Ltd. 설립
- 2006.09 (주)해찬들 흡수합병
- 2006.11 한일약품공업(주) 흡수합병
- 2007.01 (주)하선정종합식품 인수
- 2007.01 미국 식품제조법인 CJ Omnifood, Inc.(구 Pioneer Trading, Inc.)인수
- 2007.06 회사분할 결정
 - ① 제조사업부문을 분할하여 CJ제일제당 주식회사(신설회사) 설립
 - ② 분할 후 존속회사인 CJ주식회사 지주회사로 전환
- ※ 세부내용은 분할신고서 (2007.6.12) 참조
- 2007.08 중국에 B2B 전문 유통법인인 CJ International Trading Co.,Ltd 설립
- 2007.09 CJ주식회사(존속회사)와 CJ제일제당 주식회사(신설회사)로 인적분할
- 2007.11 CJ주식회사 지주회사 전환

(2) 상호의 변경

변경일자	변경 전 상호	변경 후 상호	변경 사유
1953.08.01	-	제일제당공업주식회사	최초설립
1963.02.23	-	CHEIL SUGAR CO.,LTD.	영문상호 삼입
1979.02.26	제일제당공업주식회사	제일제당주식회사	상호변경
1983.02.25	CHEIL SUGAR CO.,LTD.	CHEIL SUGAR & CO.,LTD	영문상호 변경
1990.02.26	CHEIL SUGAR & CO.,LTD	CHEIL FOODS & CHEMICALS INC.	영문상호 변경
1996.02.27	CHEIL FOODS & CHEMICALS INC.	CHEILJEDANG CORPORATION	영문상호 변경
2002.02.28	CHEILJEDANG CORPORATION	CJ Corp.	영문상호 변경
2002.10.17	제일제당주식회사	CJ 주식회사	상호변경

(3) 합병, 분할(합병), 포괄적 주식교환 · 이전, 중요한 영업의 양수 · 도 등

일 자	상 대 방	주 요 내 용	비 고
2000.04.18	CJ엔터테인먼트(주)	엔터테인먼트사업부문 양도	현물출자
2000.06.30	푸드빌(주) [現 CJ푸드빌(주)]	외식사업부문 양도	자산양도
2000.08.23	CJ푸드시스템(주)	단체급식사업부문 양도	현물출자
2000.12.31	(주)CJ코퍼레이션	흡수합병	
2001.03.28	CJ엔프라니(주) [現 엔프라니(주)]	화장품사업부문 양도	현물출자
2004.12.01	CJ라이온(주)	생활용품사업부문 양도	현물출자
2006.04.10	CJ모닝웰(주)	흡수합병	소규모합병
2006.04.10	CJ EH(주) [舊 CJ엔터테인먼트(주)]	흡수합병	
2006.09.01	(주)해찬들	흡수합병	소규모합병
2006.09.29	CJ푸드빌(주)	베이커리사업부문 양도	현물출자
2006.11.01	한일약품공업(주)	흡수합병	소규모합병
2007.09.01	CJ제일제당(주)	사업부문을 분할하여 신설	인적분할

주) 분기결산일인 2007년 9월 30일이 속한 사업연도를 포함하여 과거 10년 동안 발생한 사안을 기재하였습니다.

(4) 생산설비의 변동

- (1) 설립 이후의 변동상황 참조

(5) 경영활동과 관련된 중요한 사실의 발생

- (1) 설립 이후의 변동상황 참조
- (3) 합병, 분할(합병), 포괄적 주식교환 · 이전, 중요한 영업의 양수 · 도 등 참조
- II.7.가. 기술도입계약 현황 참조

나. 회사가 속해 있는 기업집단

(1) 기업집단의 명칭

- CJ계열

(2) 기업집단에 소속된 회사

구 분	회 사 수	회 사 명
주권상장	3	CJ(주), CJ CGV(주), (주)삼호F&G
협회등록	4	(주)CJ홈쇼핑, CJ푸드시스템(주), CJ인터넷(주), 엠넷미디어(주)
비상장법인	58	CJ개발(주), CJ시스템즈(주), CJ미디어(주), CJ지엘에스(주), CJ투자증권(주), CJ자산운용(주), CJ창업투자(주), CJ푸드빌(주), (주)CJ케이블릿, (주)조이렌트카, (주)CJ텔레닉스, CJ엠디원(주), 삼양유지(주), CJ올리브영(주), (주)CJ케이블릿해운대기장방송, (주)신동방CP, (주)CJ조이큐브, CJ파워캐스트(주), CJ tvN(주), CJ엔지씨코리아(주), 씨지브이시네마(주), (주)아트서비스, (주)프리머스시네마, 슈퍼피드(주), 돈돈팜(주), 사가와익스프레스코리아(주), CJ아이지(주), (주)재산커뮤니케이션즈, (주)애니파크, 단지넷(주), (주)게임알로, (주)월드디스포츠게임즈, (주)챔프비전, (주)CJ스포츠, CJ엔시티(주), (주)엠플온라인, CJ엔터테인먼트(주), (주)존콘서트, 어코드로지스틱스(주), 드림씨티방송(주), 드림네트웍스(주), (주)트라움하우징, 씨앤아이레저산업(주), (주)썬티브이, (주)에치티에치, CJ케이블릿영남방송(주), (주)씨제이무터, (주)브로드밴드솔루션즈, (주)하선정종합식품, (주)한국케이블티브이충남방송, 로또투게더(주) (구.엠넷과함께(주)), 케이엠티브이(주), CJ스토리허브문화산업전문(유), 클럽서비스(주), (주)중앙케이블티브이방송, (주)제일케이블티브이방송, (주)개금융선방송, (주)한국케이블티브이모두방송
해외법인	67	CJ America, Inc., CJ Bakery, Inc. CJ Pacific Corp., Lee Entertainment L.L.C., CJ Europe GmbH CJ Ord River Sugar Pty, Ltd., PT.C.J. Indonesia PT.C.J. Superfeed, PT. SuperUnggas Jaya PT. CJ Feed Jombang, CJ Philippines, Inc., CJ Dondon Farm Co., Inc CJ Vina Agri Co.Ltd, CJ Cambodia Co.,Ltd, CJ China, Ltd. CJ Entertainment, Ltd. CJ Qingdao Foods Co., Ltd., CJ Beijing Beverage Co., Ltd., CJ Chengdu Feed Co., Ltd., CJ Japan Corp., CJ Shenyang Feed Co., Ltd, CJ Qingdao Feed Co., Ltd., CJ Liaocheng Biotech Co., Ltd., CJ Guiyang Feed Co., Ltd., CJ Zhengzhou Feed Co., Ltd, CJ Nanjing Feed Co., Ltd., CJ Tur Yem Ve T.A.S., CJ Beijing Bakery Co., Ltd., CJ Tianjin Feed Co., Ltd., CJ Harbin Feed Co., Ltd., CJ Internet, Inc., CJ Entertainment America L.L.C., CJ Internet Japan Corp., CJ do Brasil Ltda., CJ Media Japan Co., Ltd. Annie Chun's, CJ(Qingdao) GLS Inc., CJ Food Service Co. Ltd. CJ GLS Asia Pte.Ltd, Liaocheng Lantian Cogeneration Plant Co., Ltd. Shanghai Shangying CGV Cinema Co., Ltd. CJ Nutracon Pty. CJ Changsha Feed Co., Ltd., CJ Food Service(Sanghai) Co., Ltd. PT.CJ GLS INDONESIA, CJ Global Holdings Limited, CJ GLS Malaysia SDN.BHD, CJ GLS(C) Shanghai.Co.,Ltd., CJ GLS Hong Kong Limited, CJ Logistics Netherlands B.V. CJ GLS Philippines., Inc., CJ GLS(S) Air Freight Pte Ltd. CJ GLS(S) Infotech Pte Ltd., CJ GLS(S) Shipping Pte Ltd. Conpac Warehousing Pte Ltd., CJ International Asia Pte. Ltd. CJ CGV America Holdings, Inc, CJ CGV America LA, LLC. CJ GLS America, Inc., CJ Omnifood, Inc., Ohana foods, Inc. Tous Les Jours USA, LLC., CJ Feed India Private Limited CJIT2 Holding Limited, CJ Bakery Vietnam Co., Ltd CJ Home Shopping (Beijing) Co., LTD., CJ International Trading Co.,Ltd
계	132	

주1) 2007년 9월 30일 현재

주2) CJ제일제당(주)는 11월 1일자로 계열 편입됨.

○ 추가된 계열 회사

회사명	사 유
(주)하선정종합식품	CJ(주)의 지분 인수
(주)한국케이블티브이충남방송	(주)CJ케이블넷의 지분 인수
로또투게더(주) (구.엠넷과함께주)	엠넷미디어(주)의 회사 신설
케이엠티브이(주)	엠넷미디어(주)의 (주)매직티브이(현, 케이엠티브이(주)) 지분 인수
CJ스토리허브문화산업전문(유)	씨제이엔터테인먼트(주)의 출자 참여
클럽서비스(주)	씨제이엔터테인먼트(주)의 지분 인수
CJ GLS America, Inc.	CJ GLS(주)의 해외법인 설립
CJ Omnifood, Inc. [(구)Pioneer Trading, Inc.]	CJ(주)의 지분 인수
Ohana foods, Inc.	신규편입 해외계열회사인 CJ Omnifood, Inc.의 자회사
Tous Les Jours USA, LLC.	CJ Bakery, Inc.의 합작법인 설립
CJ Feed India Private Limited	CJ Global Holdings Limited의 신규법인 설립
CJIT2 Holding Limited	CJ인터넷(주)의 합작법인 설립
CJ Bakery Vietnam Co., Ltd	CJ푸드빌(주)의 해외 현지법인 설립
(주)중앙케이블티브이방송	(주)CJ케이블넷의 지분 인수
(주)제일케이블티브이방송	(주)CJ케이블넷의 지분 인수
(주)개금유선방송	신규편입 계열회사인 (주)중앙케이블티브이방송의 자회사
(주)한국케이블티브이모두방송	(주)씨제이케이블넷의 임원 겸임
CJ Home Shopping (Beijing) Co., LTD.	(주)CJ홈쇼핑의 해외 계열회사 신규법인 설립
CJ International Trading Co.,Ltd	CJ(주)가 중국내 B2B 전문 유통법인 설립

※ 2007년 9월 30일 현재

○ 제외된 계열 회사

회사명	사 유
(주)메디오피아테크	엠넷미디어(주)의 (주)메디오피아테크 지분 매각
씨제이코드(주)	청산
(주)동부산방송	씨제이케이블넷해운대기장방송(주)와 합병 후 해산
CJ유직(주)	계열회사인 엠넷미디어(주)와 합병 후 해산함.
CJ케이블넷가야방송(주)	계열회사인 (주)씨제이케이블넷과 합병 후 해산함.
CJ케이블넷중부산방송(주)	계열회사인 (주)씨제이케이블넷과 합병 후 해산함.
한일식자재마트(주)	CJ푸드시스템(주)가 지분을 매각함.
CJ Nutracon, Inc	청산
CJ Pharma(SH) Consulting Co., Ltd.	청산
CJ엔키노(주)	청산

※ 2007년 9월 30일 현재

3. 자본금 변동상황

가. 자본금 변동상황

(1) 증자현황

(단위 : 원, 주)

주식발행일자	발행형태	발행한 주식의 내용				비고
		종류	수량	주당 액면가액	주당 발행가액	
2004년 03월 22일	신주인수권행사	보통주	392,218	5,000	38,448	-
2004년 03월 23일	신주인수권행사	보통주	313,774	5,000	38,448	-
2004년 03월 24일	신주인수권행사	보통주	549,105	5,000	38,448	-
2004년 03월 29일	신주인수권행사	보통주	313,774	5,000	38,448	-
2004년 04월 30일	신주인수권행사	우선주	11,666	5,000	30,000	2우선주
2004년 05월 21일	주식매수선택권행사	보통주	9,500	5,000	4,000	-

주식발행일자	발행형태	발행한 주식의 내용				
		종류	수량	주당 액면가액	주당 발행가액	비고
2004년 05월 21일	주식매수선택권행사	보통주	200	5,000	58,000	-
2004년 11월 29일	신주인수권행사	우선주	6,666	5,000	30,000	2우선주
2004년 11월 30일	주식매수선택권행사	보통주	9,500	5,000	40,000	-
2004년 11월 30일	주식매수선택권행사	보통주	3,000	5,000	58,000	-
2004년 12월 03일	신주인수권행사	우선주	5,000	5,000	30,000	2우선주
2004년 12월 16일	신주인수권행사	우선주	28,333	5,000	30,000	2우선주
2005년 01월 20일	주식매수선택권행사	보통주	3,000	5,000	58,000	-
2005년 02월 16일	주식매수선택권행사	보통주	1,300	5,000	58,000	-
2005년 03월 11일	신주인수권행사	우선주	5,000	5,000	30,000	2우선주
2005년 03월 17일	신주인수권행사	우선주	5,000	5,000	30,000	2우선주
2005년 03월 30일	주식매수선택권행사	보통주	800	5,000	40,000	-
2005년 05월 19일	신주인수권행사	우선주	60,000	5,000	30,000	2우선주
2005년 05월 27일	주식매수선택권행사	보통주	5,900	5,000	40,000	-
2005년 05월 27일	주식매수선택권행사	보통주	2,500	5,000	58,000	-
2005년 05월 27일	주식매수선택권행사	보통주	18,500	5,000	41,000	-
2005년 06월 10일	신주인수권행사	우선주	11,666	5,000	30,000	2우선주
2005년 06월 23일	신주인수권행사	우선주	5,000	5,000	30,000	2우선주
2005년 08월 22일	신주인수권행사	우선주	14,999	5,000	30,000	2우선주
2005년 08월 23일	신주인수권행사	우선주	5,000	5,000	30,000	2우선주
2005년 08월 29일	신주인수권행사	우선주	110,000	5,000	30,000	2우선주
2005년 09월 21일	신주인수권행사	우선주	20,000	5,000	30,000	2우선주
2005년 09월 27일	신주인수권행사	우선주	18,332	5,000	30,000	2우선주
2005년 09월 28일	신주인수권행사	우선주	16,666	5,000	30,000	2우선주
2005년 10월 31일	신주인수권행사	우선주	68,331	5,000	30,000	2우선주
2005년 11월 30일	신주인수권행사	우선주	169,995	5,000	30,000	2우선주
2005년 11월 30일	주식매수선택권행사	보통주	13,100	5,000	41,000	0월중행사분합산
2005년 11월 30일	주식매수선택권행사	보통주	8,600	5,000	58,000	1월중행사분합산
2005년 11월 30일	주식매수선택권행사	보통주	5,600	5,000	40,000	동일발행가액의 1월분행사분합산
2005년 12월 31일	신주인수권행사	우선주	104,997	5,000	30,000	동일발행가액의 1월분행사분합산
2006년 01월 12일	주식매수선택권행사	보통주	2,000	5,000	58,000	2월중행사분합산
2006년 04월 10일	-	보통주	683,299	5,000	0	-
2006년 04월 10일	-	보통주	3,176,905	5,000	0	CJ모닝웰(주) 합병 신주
2006년 05월 31일	주식매수선택권행사	보통주	4,445	5,000	40,000	CJ엔터테인먼트(주) 합병 신주
2006년 05월 31일	주식매수선택권행사	보통주	17,500	5,000	58,000	동일발행가액의 5월 행사분합산
2006년 05월 31일	주식매수선택권행사	보통주	19,000	5,000	41,000	동일발행가액의 5월 행사분합산
2006년 05월 31일	주식매수선택권행사	보통주	11,700	5,000	69,000	동일발행가액의 5월 행사분합산
2006년 06월 30일	주식매수선택권행사	보통주	1,000	5,000	41,000	-
2006년 09월 01일	-	보통주	1,308,724	5,000	0	(주)해찬돌합병신주
2006년 10월 27일	주식매수선택권행사	보통주	800	5,000	69,000	-

주식발행일자	발행형태	발행한 주식의 내용				비고
		종류	수량	주당 액면가액	주당 발행가액	
2006년 11월 01일	-	보통주	1,061,231	5,000	0	한일약품공업(주) 합병신주
2006년 11월 29일	주식매수선택권행사	보통주	2,700	5,000	40,000	동일발행가액의 11월 행사분합산
2006년 11월 29일	주식매수선택권행사	보통주	300	5,000	58,000	동일발행가액의 11월 행사분합산
2006년 11월 29일	주식매수선택권행사	보통주	4,700	5,000	41,000	동일발행가액의 11월 행사분합산
2006년 11월 29일	주식매수선택권행사	보통주	2,900	5,000	69,000	동일발행가액의 11월 행사분합산
2007년 01월 31일	주식매수선택권행사	보통주	2,100	5,000	58,000	동일발행가액의 1월 행사분합산
2007년 01월 31일	주식매수선택권행사	보통주	1,400	5,000	41,000	동일발행가액의 1월 행사분합산
2007년 01월 31일	주식매수선택권행사	보통주	900	5,000	69,000	동일발행가액의 1월 행사분합산
2007년 02월 28일	주식매수선택권행사	보통주	2,300	5,000	58,000	동일발행가액의 2월 행사분합산
2007년 03월 31일	주식매수선택권행사	보통주	700	5,000	58,000	동일발행가액의 3월 행사분합산
2007년 03월 31일	주식매수선택권행사	보통주	2,000	5,000	41,000	동일발행가액의 3월 행사분합산
2007년 03월 31일	주식매수선택권행사	보통주	1,900	5,000	69,000	동일발행가액의 3월 행사분합산
2007년 03월 31일	주식매수선택권행사	보통주	2,100	5,000	71,000	동일발행가액의 3월 행사분합산
2007년 05월 31일	주식매수선택권행사	보통주	1,400	5,000	40,000	동일발행가액의 5월 행사분합산
2007년 05월 31일	주식매수선택권행사	보통주	10,600	5,000	58,000	동일발행가액의 5월 행사분합산
2007년 05월 31일	주식매수선택권행사	보통주	6,450	5,000	41,000	동일발행가액의 5월 행사분합산
2007년 05월 31일	주식매수선택권행사	보통주	4,500	5,000	69,000	동일발행가액의 5월 행사분합산
2007년 05월 31일	주식매수선택권행사	보통주	14,000	5,000	71,000	동일발행가액의 5월 행사분합산
2007년 07월 31일	주식매수선택권행사	보통주	355	5,000	40,000	동일발행가액의 7월 행사분합산
2007년 07월 31일	주식매수선택권행사	보통주	12,500	5,000	58,000	동일발행가액의 7월 행사분합산
2007년 07월 31일	주식매수선택권행사	보통주	15,200	5,000	41,000	동일발행가액의 7월 행사분합산
2007년 07월 31일	주식매수선택권행사	보통주	19,400	5,000	69,000	동일발행가액의 7월 행사분합산
2007년 07월 31일	주식매수선택권행사	보통주	28,300	5,000	71,000	동일발행가액의 7월 행사분합산

(2) 감사현황

(단위 : 원, 주)

감자일자	감자형태	감자목적	감자한 주식의 내용				
			종류	수량	주당 액면가액	주당 취득가액 (유상감자의 경우)	비고
2007년 08월 31일	-	회사 인적분할에 따른 주식분할	보통주	11,276,688	5,000	-	인적 분할
2007년 08월 31일	-	회사 인적분할에 따른 주식분할	우선주	2,239,051	5,000	-	인적 분할

※ 2007년 9월 1일을 기준으로 회사가 CJ주식회사(존속회사)와 CJ제일제당 주식회사(신설회사)로 인적분할 함에 따라 동년 8월 31일을 기준으로 주식분할을 실시함.

나. 자본금 변동예정내용 등

- 당사는 2007년 11월 8일 증권 거래법 제21조에 따른 공개매수방식에 의거 CJ제일제당(주)의 보통주를 현물출자 받고, 그 대가로 현물출자를 한 주주들에게 당 회사의 신주를 발행·배정하는 방식의 유상증자를 결의하였습니다.
- 자세한 사항은 2007년 11월 8일 공시된 내용을 참고.

다. 전환사채

- 해당 사항이 없습니다.

(단위 : 원, 주)

구분	제XX회 XX 전환사채	합 계
발행일자				-
만기일				-
권면총액				-
사채배정방법				-
전환청구가능기간				-
전환조건	전환비율(%)			-
	전환가액			-
전환대상주식의 종류				-
기전환사채	권면총액			-
	기전환주식수			-
미전환사채	권면총액			-
	전환가능주식수			-
비고				-

라. 신주인수권부사채

- 해당 사항이 없습니다.

(20XX.XX.XX 현재)

(단위 : 원, 주)

구분	제XX회 XX 신주인수권부사채	합 계
발행일자				-
만기일				-
권면총액				-
사채배정방법				-
신주인수권 행사가능기간				-
행사조건	행사비율(액면대비)			-
	행사가액			-
행사대상주식의 종류				-

구 분		제XX회 XX 신주인수권부사채	합 계
기행사신주 인수권부사채	권면총액				-
	기행사주식수				-
미행사신주 인수권부사채	권면총액				-
	행사가능주식수				-
비 고					-

마. 현물출자

- 해당 사항이 없습니다.

4. 주식의 총수 등

가. 주식의 총수

(2007. 9. 30 현재)

(단위 : 주)

구 분	주식의 종류					비고	
	보통주	우선주	2우선주	3우선주	합계		
I. 발행할 주식의 총수	80,000,000	20,000,000	-	-	100,000,000		
II. 현재까지 발행한 주식의 총수	57,594,303	3,587,656	1,617,526	846,306	63,645,791		
III. 현재까지 감소한 주식의 총수	38,393,455	1,327,433	598,485	313,133	40,632,506		
	1. 감자	11,393,455	1,327,433	598,485	313,133	13,632,506	
	2. 이익소각	-	-	-	-	-	
	3. 상환주식의 상환	-	-	-	-	-	
	4. 기타	27,000,000	-	-	-	27,000,000	주식병합
IV. 발행주식의 총수 (II-III)	19,200,848	2,260,223	1,019,041	533,173	23,013,285		
V. 자기주식수	3,667,648	-	-	-	3,667,648		
VI. 유통주식수 (IV-V)	15,533,200	2,260,223	1,019,041	533,173	19,345,637		

주) '발행할 주식의 총수' 중 '우선주'의 20,000,000주는 2우선주, 3우선주를 포함함.

(2007. 11. 14 현재)

(단위 : 주)

구 분	주식의 종류					비고	
	보통주	우선주	2우선주	3우선주	합계		
I. 발행할 주식의 총수	80,000,000	20,000,000	-	-	100,000,000		
II. 현재까지 발행한 주식의 총수	57,594,303	3,587,656	1,617,526	846,306	63,645,791		
III. 현재까지 감소한 주식의 총수	38,393,455	1,327,433	598,485	313,133	40,632,506		
	1. 감자	11,393,455	1,327,433	598,485	313,133	13,632,506	
	2. 이익소각	-	-	-	-	-	
	3. 상환주식의 상환	-	-	-	-	-	
	4. 기타	27,000,000	-	-	-	27,000,000	주식병합
IV. 발행주식의 총수 (II-III)	19,200,848	2,260,223	1,019,041	533,173	23,013,285		
V. 자기주식수	3,678,373	1,117	634	678	3,680,802	단수주 취득	
VI. 유통주식수 (IV-V)	15,522,475	2,259,106	1,018,407	532,495	19,332,483		

주1) 2007년 10월 5일자로 회사분할시 발생한 단주 13,154주를 자기주식 취득함.

주2) '발행할 주식의 총수' 중 '우선주'의 20,000,000주는 2우선주, 3우선주를 포함.

나. 자본금 및 1주당가액

(2007. 9. 30 현재)

(단위 : 천원, 주)

구분	종류	자본금(액면총액)			1주당가액			비고
		재무제표상 자본금 (A)	발행주식의 액면총액 ('가'의 IV×B)	유통주식의 액면총액 ('가'의 VI×B)	1주당 액면가액 (B)	자본금÷ 발행주식의 총수 (A÷'가'의 IV)	자본금÷ 유통주식수 (A÷'가'의 VI)	
기명	보통주	96,004,240	96,004,240	77,666,000	5,000	5,000	6,181	
기명	우선주	11,301,115	11,301,115	11,301,115	5,000	5,000	5,000	
기명	우선주	5,095,205	5,095,205	5,095,205	5,000	5,000	5,000	2우선주
기명	우선주	2,665,865	2,665,865	2,665,865	5,000	5,000	5,000	3우선주
합 계		115,066,425	115,066,425	96,728,185	-	-	-	

(2007. 11. 14 현재)

(단위 : 천원, 주)

구분	종류	자본금(액면총액)			1주당가액			비고
		재무제표상 자본금 (A)	발행주식의 액면총액 ('가'의 IV×B)	유통주식의 액면총액 ('가'의 VI×B)	1주당 액면가액 (B)	자본금÷ 발행주식의 총수 (A÷'가'의 IV)	자본금÷ 유통주식수 (A÷'가'의 VI)	
기명	보통주	96,004,240	96,004,240	77,612,375	5,000	5,000	6,185	
기명	우선주	11,301,115	11,301,115	11,295,530	5,000	5,000	5,002	
기명	우선주	5,095,205	5,095,205	5,092,035	5,000	5,000	5,003	2우선주
기명	우선주	2,665,865	2,665,865	2,662,475	5,000	5,000	5,006	3우선주
합 계		115,066,425	115,066,425	96,662,415	-	-	-	

다. 자기주식의 취득 및 처분

(1) 자기주식 취득·처분 현황

(2007. 9. 30. 현재)

(단위 : 주)

취득방법	주식의 종류	기초	취득(+)	처분(-)	소각(-)	기말	비고
법 제189조의2제1항에 의한 직접취득	보통주 (주)	1,800,000	-	666,000	-	1,134,000	
	우선주 (주)	-	-	-	-	-	
법 제189조의2제1항 이외의 사유에 의한 직접취득	보통주 (주)	4,021,596	-	1,487,948	-	2,533,648	
	우선주 (주)	-	-	-	-	-	
소 계	보통주 (주)	5,821,596	-	2,153,948	-	3,667,648	
	우선주 (주)	-	-	-	-	-	
신탁계약등을 통한 간접취득	보통주 (주)	-	-	-	-	-	
	우선주 (주)	-	-	-	-	-	
총 계	보통주 (주)	5,821,596	-	2,153,948	-	3,667,648	
	우선주 (주)	-	-	-	-	-	

주) 2007년 9월 4일 회사 분할에 따른 주식분할로 인해 자기주식이 감소함.

(2) 이익소각 현황

- 해당 사항이 없습니다.

(단위 : 원, 주)

소각일	소각목적	소각주식의 종류	소각주식의 수량	소각금액	소각대상 주식의 취득기간	법적 근거
계		보통주	-	-		
		우선주	-	-		

(3) 자기주식 신탁계약등 체결·해지현황

- 해당 사항이 없습니다.

(단위 : 원)

구분	기초		체결(+)		해지(-)		기말		비고
	금액	건수	금액	건수	금액	건수	금액	건수	
특정금전신탁									
자산운용회사와 체결한 신탁계약									
투자회사와 체결한 주식 취득계약									
계									

라. 우리사주조합의 지분현황

(1) 우리사주조합과의 거래내역

(단위 : 천원)

	2007.09.30	2006.12.31
금 액	450,550	60,077,082

(2) 우리사주조합의 의결권행사기준

- 근로자복지기본법, 증권거래법, 소득세법, 법인세법 및 조세특례제한법 등 우리사주 제도 관련 법률과 그 시행에 관한 영 및 규칙 등의 관계법령의 정함에 따라 행사함.

(3) 우리사주조합 주식보유내역

(단위 : 주)

계좌구분	주식의 종류	기초잔고	기말잔고
조합계좌	보통주	303,961	6,639
	1우선주	350	560
	2우선주	839	529
	3우선주	373	235
	총합계	305,523	7,963
조합원계좌	보통주	854,130	251,800
	1우선주	56,954	35,063
	2우선주	1	-
	3우선주	-	-
	총합계	911,085	286,863

마. 보통주 외 주식에 관한 사항

[2007. 09. 30 현재]

(단위 : 주)

구분		우선주	2우선주	3우선주
발행주식수		2,260,223	1,019,041	533,173
주식의 내용	이익배당에 관한 사항	보통주 배당율 + 1% (주식배당 제외)	9% 이상 우선배당	9% 이상 우선배당
	잔여재산분배에 관한 사항	-	-	-
	상환에 관한 사항	-	-	-
	전환에 관한 사항	-	2009.1.1 보통주 전환	2010.1.1 보통주 전환
기 타		-	-	-

바. 상환주식에 관한 사항

- 해당 사항이 없습니다.

사. 전환주식에 관한 사항

- 해당 사항이 없습니다.

5. 의결권 현황

[2007.09.30 현재]

(단위 : 주)

구 분	주식수	비고
발행주식총수(A)	보통주	19,200,848
	우선주	3,812,437
의결권없는 주식수(B)	보통주	3,667,648
	우선주	3,812,437
증권거래법 기타 법률에 의하여 의결권 행사가 제한된 주식수(C)	-	-
의결권이 부활된 주식수(D)	-	-
의결권을 행사할 수 있는 주식수 (E = A - B - C + D)	보통주	15,533,200
	우선주	-

6. 배당에 관한 사항 등

가. 배당에 관한 사항

- 당기순이익의 25% 이상의 배당성향을 최대한 유지하고자 함. 단, 영업활동이 아닌 자산매각 등으로 발생한 일시적인 대규모 이익은 배당성향 계산에서 제외함. (2005.5.10 공정공시)
- 우선주 관련 사항은 (4. 마.'보통주 외 주식에 관한 사항') 참조

나. 최근 3사업연도 배당에 관한 사항

구 분	제55기 3분기	제54기	제53기
주당액면가액 (원)	5,000	5,000	5,000
당기순이익 (백만원)	24,967	139,886	132,501
주당순이익 (원)	943	4,769	4,596
배당가능이익 (백만원)	-	139,211	141,598
현금배당금총액 (백만원)	-	46,051	42,162
주식배당금총액 (백만원)	-	-	-
현금배당성향 (%)	-	32.92	31.82
현금배당수익률 (%)	보통주	1.3	1.5
	우선주	2.9	2.5
주식배당수익률 (%)	보통주	-	-
	우선주	-	-
주당 현금배당금 (원)	보통주	1,500	1,500
	우선주	1,550	1,550
주당 주식배당금 (주)	보통주	-	-
	우선주	-	-

주) 기본 주당순이익의 산정내역

(단위 : 천원)

구 분	2007.9.30
분기순이익	24,967,123
(-) 우선주배당금	523,872
(-) 잔여분기순이익 중 우선주 귀속분	2,220,670
보통주순이익	22,222,581
÷ 가중평균유통보통주식수	23,574,893
기본주당순이익 (단위:원)	943

○우선주 배당 관련 사항

구분	제55기 3분기	제54기	제53기
----	----------	------	------

현금배당수익율 (%)	보통주	-	1.3	1.5
	1우선주	-	2.9	2.5
	2우선주	-	1.5	1.8
	3우선주	-	1.6	1.9
주당 현금배당금 (원)	보통주	-	1,500	1,500
	1우선주	-	1,550	1,550
	2우선주	-	1,500	1,500
	3우선주	-	1,500	1,500

다. 이익참가부사채에 관한 사항

- 해당 사항이 없습니다.

II. 사업의 내용(제조업)

1. 사업의 개요

가. 업계의 현황

지주회사(持株會社, Holding Company)란 다른 회사의 주식을 소유한 회사이며 단순히 주식을 소유하는 것만이 아니라, 해당회사의 법적기준 이상의 주식(의결권)을 보유함으로써 그 회사에 대하여 실질적인 지배권을 취득하는 것을 목적으로 하는 회사입니다. 지주회사는 크게 순수지주회사와 사업지주회사로 구분할 수 있습니다.

순수지주회사는 어떠한 사업활동도 하지 않고, 다른 회사의 주식을 소유함으로써 그 회사를 지배하는 것을 주된 목적으로 하며 지배하는 자회사들로부터 받는 배당금을 주된 수입원으로 하고 있습니다.

사업지주회사는 직접 어떠한 사업활동을 함과 동시에 다른 회사를 지배하기 위하여 주식을 소유하는 회사입니다.

우리나라의 지주회사제도는 독점규제 및 공정거래에관한법률(이하 '공정거래법')에 규정되어 있습니다. 정부에서는 1986년 공정거래법 개정시 지주회사 설립 및 전환을금지시켰으나, 1997년 외환위기 이후 기업들의 구조조정과정을 촉진한다는 취지하에 1999년 공정거래법을 개정하여 지주회사를 허용하였습니다.

지주회사 설립은 지배구조의 투명성을 제고하고 경영의 효율성을 강화함으로써 주주가치를 높이고, 독립적인 자율경영 및 합리적인 성과평가 시스템 구축을 용이하게 함으로써 책임 경영체제를 정착시키며, 사업부문별 특성에 적합한 의사결정 체제 확립과 경영 자원의 효율적 배분을 통해 사업 경쟁력을 강화하여 성장잠재력을 확보하고 경영위험을 최소화할 수 있는 장점이 있습니다.

지주회사 전환 전인 2007년 9월 이전 당사의 사업 내용은 아래와 같습니다.

(1) 식품사업

- 소재 사업은 성숙산업으로 설탕, 밀가루, 대두유 등 일반제품은 완만한 성장을 유지하고 있지만 고기능성 · 고부가가치제품에 대한 개발 및 연구가 계속되고 있음 . 생활필수품이라는 산업특성상 수요탄력성이 낮고 경기변동에 크게 영향을 받지 않으나, 국제 원료가 (원당, 원맥, 대두) 등락으로 인해 원가등락의 기복이 있음. 제당과 유지부문은 초기 투자비용이 큰 장치산업이자 성숙기사업으로 3~5개사가 시장을 분할, 안정적인 수익을 창출하고 있고, 제분부문은 10여개사의 경쟁시장임

- 가공식품 사업은 조미사업이나 장류사업의 경우, 수요의 안정적 기반을 바탕으로 하고 있으나, 시장의 성장이 높지 않고, 지속되어온 유통구조의 재편등으로 인해 판촉의 요구가 높아지고 있음. 그러나, 조미사업(다시다 중심)은 CJ의 강력한 1위 점유로 기존의 시장구조가 안정적으로 유지되고 있어, 판촉중심의 시장으로는 변질되지 않고 있으며, 장류(간장류 제외)의 경우 상위 2개사가 M/S의 약 90%에 가까운 점유율을 보이면서, 양사간의 경쟁으로 집약되고 있음.

- 그외 편의 가공식품은 소비자의 새로운 trend에 맞춘 신제품들이 다양하게 선보이고 있으나, 규모가 큰 대형 히트제품보다는 니치 시장에 집중하는 경향이 강함.

(2) 사료사업

- 선진국에 비해 육류 소비율이 낮으나 국민들의 식생활 개선으로 꾸준히 육류소비 가 늘어나고 있어 시장은 지속적으로 성장하고 있음. 또한 국내사료업계의 기술적인 발전과 원가경쟁력 재고 노력으로 수입사료가 국내 사료업계에 큰 영향은 못주고 있음.

사료업계 구도는 사료협회소속 40여개 회원사(물량비 70%)와 축협(25%), 기타 (5%)로 되어있고, 상위업체의 M/S가 5~7%로 절대적인 시장우위가 없는 경쟁 시장임.

(3) 생명공학사업

- 바이오 부문은 MSG, 핵산 등 발효 및 정제기술력과 대규모 설비투자가 요구되는 사업으로 내수에 비해 수출이 큰 비중을 차지하고 있음.

- 제약 국내부문은 전반적으로 처방의약품, 항암제 등 고수익제품 위주로 매출이 상승하고 있고, 신제품의 매출도 확대되고 있음. 또한 의약분업 정착에 따른 병원 시장의 급격한 확대, 오리지널 의약품의 특허만료에 따른 제네릭 시장의 확대를 기반으로 업계 재편 및 경쟁심화가 진행되고 있음.

[주요 자회사인 CJ홈쇼핑이 속한 업계의 현황]

현재 유통시장에서는 판매자와 소비자간의 유통단계 제로화와 더불어 전화 한통, 단 한번의 클릭만으로 구매가 종료되는 '유통혁명'이 빠르게 진행되고 있다. 홈쇼핑은 케이블 TV, 인터넷, 카탈로그 등의 매체를 통해 시간과 공간의 제약없이 빠른속도로판매하는 첨단 유통방식이라 할 수 있다.

소비자의 반응에 재빨리 대처할 수 있는 온라인 매체를 통해 생산자와 소비자를 직접연결해주는 홈쇼핑은 변화하는 시장에 매우 적합한 매체로서 1995년 사업시작 이래 7년 만에 유통시장을 대표하는 채널로 자리잡았다.

(1) 홈쇼핑 산업의 특성

한국의 케이블TV 산업은 장기적인 국가기간정보통신망의 구축과 다채널방송에 의한 문화수준 향상정책의 일환으로 1995년 시작되었다.

케이블TV업계는 프로그램공급자 (PP), 시스템운영자 (SO), 전송망사업자 (NO)로 구성되어 있으며 홈쇼핑사는 프로그램공급자 (PP)에 속한다.

TV홈쇼핑은 상품에 대한 특징과 정보 등을 상세히 설명하는 프로그램을 지역 시스템 운영자(SO)를 통해 케이블TV 가입자에게 생방송으로 송출하고 시청자로부터 전화를 통해 주문 및 대금을 결제 받은 후 상품을 고객이 원하는 장소까지 배송해주는 과정을 거친다.

케이블TV를 기반으로 출발한 홈쇼핑사들은 상품 sourcing능력, 체계적 물류시스템, 축적된 양질의 고객 DB를 바탕으로 카탈로그, 인터넷 등의 매체까지 영역을 확대해 각 매체별 시장 점유율 순위를 기록하고 있다.

국내 홈쇼핑사로는 1995년 8월 1일 최초로 전파를 송출한 CJ홈쇼핑을 비롯하여 GS홈쇼핑, 2001년 사업승인을 받은 현대홈쇼핑, 농수산홈쇼핑, 우리홈쇼핑 (現 롯데홈쇼핑) 등 총 5개사가 있다.

(2) 홈쇼핑 산업의 성장 및 배경

국내 홈쇼핑 산업은 매년 높은 성장을 하고 있는데 이러한 성장 배경 및 요인을 세가지로 나누어 보면 다음과 같다.

◎ 산업 인프라 완비

우리나라 총 1,598만 가구 중 케이블 TV 가시청가구수는 1,402만 가구 (한국 케이블 TV 협회 홈페이지 참고, 2007년 3월 기준), 초고속 인터넷서비스 가입자는 1,259만명이며 (한국 케이블 TV 협회 홈페이지 참고, 2007년 9월 기준), 인터넷 이용자수는 3,412만명 (정보통신부 홈페이지 참고, 2006년 12월 기준) 으로 보급률 기준 세계 최고를 기록하고 있다. 또한 홈쇼핑 결제의 90%이상을 차지하는 신용카드 산업의 발전 및 전문택배회사의 등장, 외곽 도로망 발달에 따른 빠른 배송 등이 홈쇼핑의 성공을 가능하게 하고 있다.

◎ 문화적 특성

홈쇼핑의 주 고객층은 가정에서 구매결정권을 갖고 있는 주부이다.

전업주부 비율이 약 60%로 높은 우리나라의 경우, 주부들은 다양하고 유익한 상품 및 생활정보에 엔터테인먼트적 요소가 가미되어 시각적인 즐거움이 있는 홈쇼핑을 즐겨보는 것으로 나타나고 있다. 아울러 인터넷 접속이 용이한 사회적 특성으로 인해 젊은 층을 중심으로 인터넷 쇼핑물 역시 지속적으로 성장하고 있는 추세이다.

◎ 라이프 스타일의 변화

외환위기 이후 소비자의 구매패턴이 편리성과 합리성을 추구하는 방향으로 변화하고있다. 홈쇼핑은 중간유통을 배제한 직거래로 오프라인에 비해 20~30%의 가격 경쟁력을 갖고 있으며 30일내 교환, 반품 정책으로 소비자의 신뢰도가 높아지고 있다. 또한 여가활동에 대한 욕구의 증가로 쇼핑시간을 절약하려는 소비자가 늘어나면서 홈쇼핑 이용률 및 반복구매율이 증가하고 있다.

(3) 경쟁 요소

현재 국내 홈쇼핑 시장은 CJ홈쇼핑, GS홈쇼핑, 현대홈쇼핑, 농수산홈쇼핑, 우리홈쇼핑(現 롯데 홈쇼핑) 등 총 5개 사가 경쟁하고 있다. TV홈쇼핑의 경우, 시스템운영자(SO)로부터 광고시간을 구매하여 케이블 TV를 통해 상품을 판매하는 인포모셜 업체가 약 40여개로 추산된다.

(4) 관련법령

TV홈쇼핑 방송프로그램 사업자는 경영상에 있어서는 방송관련법 및 동법 시행령, 시행에 관한 규칙에 의해, 상품의 판매에 관해서는 공정거래법과 소비자보호법 등에 의해 규제를 받으며, 방송 프로그램 내용에 대해서는 방송위원회 규정에 의거하여 심의를 받는다.

나. 회사의 현황

(1) 영업개황 및 사업부문의 구분

(가) 영업개황

- 당사는 다른회사의 주식을 소유함으로써 그 회사를 지배하는 것을 목적으로 하는 지주회사로서 분기보고서 제출일 현재 CJ홈쇼핑, CJ엔터테인먼트, CJ투자증권, CJ인터넷 등 총 14개의 자회사를 포함하고 있습니다.

[자회사 현황(2007년 9월 30일 현재)]

(단위 : 천원)

회 사 명	보유주식수	지분율(%)	장부가액	자산총액비중	비 고
(주)씨제이홈쇼핑	4,400,901	40.00	313,532,581	21.03	상장
씨제이엔터테인먼트(주)	3,000,000	100.00	119,906,015	8.04	
씨제이투자증권(주)	64,168,033	59.69	95,524,232	6.41	
씨제이인터넷(주)	5,709,500	25.09	95,170,018	6.38	상장
씨제이푸드빌(주)	12,273,236	95.81	76,371,130	5.12	
씨제이미디어(주)	9,374,499	50.17	73,281,333	4.92	
씨제이씨지브이(주)	7,571,631	36.73	68,173,196	4.57	상장
씨제이개발(주)	6,915,707	99.90	42,909,808	2.88	
엔넷미디어(주)	16,106,084	33.25	39,374,092	2.64	상장
씨제이푸드시스템(주)	5,592,220	52.04	31,191,543	2.09	상장
씨제이시스템즈(주)	621,333	62.13	8,823,400	0.59	
씨제이올리브영(주)	2,610,000	50.00	7,196,088	0.48	
씨제이창업투자(주)	1,800,000	90.00	6,854,232	0.46	
(주)씨제이스포츠	372,400	100.00	662,980	0.04	

주 1) 2007년 9월말 현재 당사의 자산총액은 1,490,910백만원입니다.

주 2) 자산총액비중은 2007년 9월말 자회사 주식의 장부가액을 당사의 자산 총액으로 나눈 비율입니다.

- 지주회사 전환 전인 2007년 8월말까지 당사는 식품사업, 사료사업 및 생명공학사업을 영위하였으며 국내 소비심리 위축 및 판매경쟁 심화로 전반적으로 매출신장이 소폭 감소하였으나, 기존 소재식품과 신규제품의 성장으로 전체적인 면에서 수익을 향상을 시현하였습니다.

(나) 공시대상 사업부문의 구분

- 당사는 지주회사임에 따라 자회사의 지분 소유를 통해 발생하는 지분법 이익, 부동산소유 및 임대, 브랜드 수익, 배당 수익외에 다른 영업활동을 영위하고 있지 않아 별도로 구분된 공시대상 사업부문이 없습니다

다만, 당사는 주권상장법인으로서 증권거래법 제186조에 의하여 주요경영사항을 신고하여야 하며, 동시에 지주회사로서 유가증권의발행및공시등에관한규정 제69조 제3항 및 유가증권시장공시규정 제8조에 따라, 자회사의 주요경영사항에 대하여 신고하여야 합니다. 신고대상 자회사의 범위는 2007년 9월 30일 대차대조표상 가액 기준으로 지주회사인 당사가 소유하고 있는 자회사 주식의 장부가액이 자산총액의 10% 이상을 차지하고 있는 자회사로 CJ홈쇼핑 1개사 입니다.

- 지주회사 전환전인 2007년 8월말까지 당사의 공시대상 사업부문의 구분은 다음과 같습니다.

가) 식품 사업

식품사업은 국내 생활필수품의 국산화를 선도하며 설탕, 밀가루, 대두유 외 올리브 고당, 요리당과 다양한 용도의 프리믹스를 생산하고 있고, 식용유부문에서는 옥배유, 참기름, 올리브유 등 제품의 고급화와 다양화를 추진하고 있으며, '다시다'를 비롯해 양념장류, 즉석식품, 레포르트, 햇반, 뷔띠첼 등 수많은 히트제품을 출시, 시장을 선도하고 있고, 육가공 사업을 필두로 다양한 냉장, 냉동식품 개발로 식문 화발전에 기여하고 있으며, 특히 육가공 사업은 프레시안, 햄스빌 등 프리미엄급 제품출시로 고급화를 시도하고 있음.

나) 사료 사업

사료사업은 연간 100만톤 규모의 생산능력을 갖추고 낙농, 비육, 양돈, 양계, 양어, 애완견 등 120여종에 달하는 다양한 사료를 생산하고 있음.

다) 생명공학 사업

생명공학 사업은 시장환경 변화에 맞추어 처방의약품 및 항암제의 매출확대, 컨디션의 시장유지를 기반으로 병의원 영업망 강화를 위한 조직정비 및 자원집중을 전개하여 사업성과를 개선하고 있음. 또한 신규 사업모델 수립을 통한 중장기성장전략을 추진하고 있음.

(2) 시장점유율 등

- 지주회사 전환전인 2007년 8월말까지 당사의 시장점유율 등은 다음과 같습니다.

주요제품	'07년 8월	'06년(%)	'05년(%)	경쟁사	비고
다 시 다	84	83	84	16	1위
사 료	6	6	6	94	2위
육 가 공	29	29	27	71	1위
설탕	50	48	48	50	1위
밀 가 루	25	25	25	75	1위
대 두 유	45	48	48	55	1위

(3) 시장의 특성

- 지주회사 전환전인 2007년 8월말까지 당사의 시장의 특성은 다음과 같습니다.

- 가) 소재, 식품 및 사료, 생명공학 제품의 제조 및 판매를 주업종으로 하고 있음.
- 나) 영업은 국내 및 해외 수출로 구성되어 있으며 국내 매출 비중이 높은 편임.
- 다) 수출 제품은 설탕, 프리믹스, Bio, 완제 등 다양하며 동남아, 미주, 유럽 등 전세계 시장을 대상으로 하고 있음.
- 라) 주요 국내 판매경로는 도소매 유통점과 실수요업체를 중심으로 이루어짐.
- 마) 수요계층은 매우 다양하여 어린이에서 노인층까지 광범위함.

(4) 신규사업 등의 내용 및 전망

- 해당 사항이 없습니다.

(5) 조직도

CJ(주) 조직도

2007. 9.

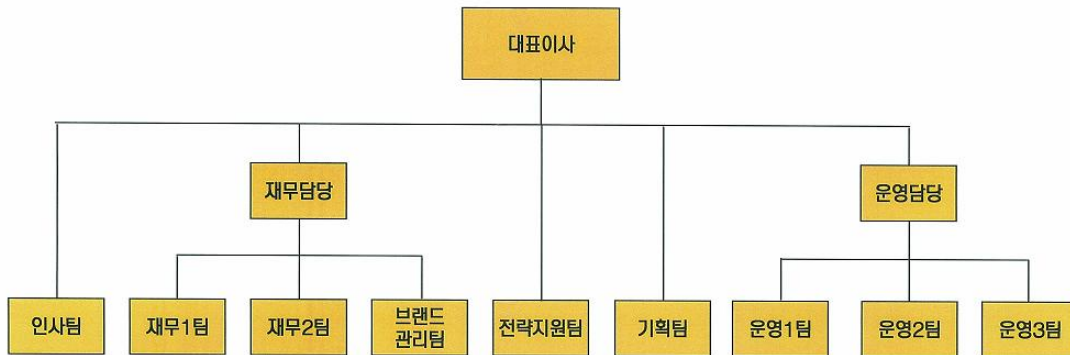

[자회사인 CJ홈쇼핑의 영업 현황]

(1) 영업개황 및 사업부문의 구분

(가) 영업개황

신유통문화를 이끌어온 CJ홈쇼핑은 2000년 CJ그룹의 한 가족이 되면서 국내 최초의 홈쇼핑 업체로서 지닌 노하우와 CJ그룹의 미디어, 물류, 마케팅 역량과의 결합에 따른 시너지 효과로 한 차원 향상된 방송 및 고객감동서비스를 제공하고 있다.

CJ홈쇼핑은 창사 후 7년간 매년 매출 고신장률과 흑자를 지속해 왔으며 지난 2003년역신장을 하였으나, 2004년 이후 성장과 흑자를 지속 중이다.

고객에게는 최고의 감동을, 협력업체에게는 최고의 파트너십을 그리고 주주에게는 최고의 만족을 제공하는 제일 좋은 홈쇼핑 회사가 되기 위해 CJ홈쇼핑은 모든 사업 영역에 박차를 가하고 있다.

국내 최초의 TV홈쇼핑으로 출발한 CJ홈쇼핑은 대규모 스튜디오 및 업계 최고의 첨단 방송인프라를 갖추고 고품질의 홈쇼핑 방송을 제작하고 있으며, 전자상거래 전용 최첨단 물류센터와 서울, 부산 2개의 거점 도시에 지역 콜센터를 운영하여 최고의 서비스를 제공하고 있다.

매달 200만명 이상의 고객들에게 발송되는 카탈로그는 1997년 창간한 이래 공간, 시간의 제약 없이 계획적인 쇼핑을 할 수 있는 장점으로 고객들의 지속적인 호응을 얻고 있다. 2002년부터는 CJmall에서 e-catalog서비스를 제공하여 온라인 주문을 보다 손쉽게 할 수 있도록 하였다.

CJmall은 15만 여종의 다양한 상품을 구비하고 있는 인터넷 쇼핑몰로 까다로운 여성고객들의 선호도가 특히 높으며 고품질의 상품과 합리적 가격, 안정적 배송서비스로 높은 신뢰를 얻고 있다.

CJ홈쇼핑은 새로운 채널과 사업영역을 개척하는 데에도 많은 노력을 기울이고 있다. 2005년 12월 국내 최초로 T-커머스 전용 데이터 방송서비스인 CJtmall을 개국함으로써 T-커머스시대를 열었으며, 휴대폰과 인터넷쇼핑몰이 결합된 M-커머스에 앞선 진출로 휴대폰에서 핫넘버만 누르면 바로 모바일 CJmall에 연결되는 서비스를 제공하고 있다.

또한 방송과 인터넷을 결합시킨 동영상 서비스인 eTV홈쇼핑을 더욱 발전시켜 제 2의 TV채널로 구축 하는데 노력하고 있다.

한편, CJ홈쇼핑은 2007년 3월 한국산업의브랜드파워(K-BPI)에서 TV홈쇼핑 부문 1위를 차지하였으며, 6월에는 CJMmall이 GMCA(글로벌모바일컨텐츠어워드) 모바일커머스 부문에서, 9월에는 국가브랜드경쟁력지수 (NBCI) TV홈쇼핑 부문에서 1위 기업으로 선정되었다.

(나) 공시대상 사업부문의 구분

◎ 방송프로그램제작업 (092134)

케이블 TV 홈쇼핑 프로그램 공급업체로서 매출액의 구성은 TV홈쇼핑 및 카탈로그, 인터넷을 통한 통신판매와 기타부문 등으로 이루어진다.

(2) 시장점유율 등

	2007년 2분기	2007년 1분기	2006년 연간	2005년 연간	2004년 연간
CJ홈쇼핑	27.8%	28.7%	27.8%	26.7%	29.6%
GS홈쇼핑	32.8%	35.1%	35.2%	34.5%	35.3%
타 3사	39.4%	36.2%	37.0%	38.8%	35.1%
계	100.0%	100.0%	100.0%	100.0%	100.0%

※ 출처 : 한국온라인쇼핑협회 (취급 고 기준)

(3) 시장의 특성

◎ 매체

- 케이블 TV : 하루 24시간 방송 (생방송 20시간)
- 카탈로그 : 월간 발행 (월 평균 200만 부)
- 인터넷쇼핑몰 : TV 홈쇼핑 생중계, 인터넷 라이브 생방송, 동영상 shop

◎ 구매고객

구매고객의 경우, 여성 고객이 전체 고객의 약 76%이며, 30~40대 고객의 매출이 66%를 차지하고 있다. 2001년 하반기 인터넷쇼핑몰 (www.cjmall.com)오픈으로 20대 고객층도 점차 증가하고 있는 추세이다. 지역별로 보면 서울 및 수도권이 전체 구매의 47%를 차지하고 있으며 지방 가시청가구수의 증가에 따라 지방고객의 구매비율이 점차 확대되고 있다.

(4) 신규사업 등의 내용 및 전망

- 해당 사항이 없습니다.

2. 주요 제품 및 원재료 등

- 2007년 9월 1일을 기준으로 당사는 지주회사로 전환되어 2007년 9월 이후부터는 해당 사항이 없어 동년 8월 이전까지의 해당 자료만을 작성하였습니다.

가. 주요 제품 등의 현황

(단위 : 억원)

사업부문	매출유형	품 목	구체적용도	주요상표등	매출액(비율)
식품사업	제 품 상 품	설탕, 밀가루 식용유 조미료 육가공	식 품	백설표 다시다 맛 밤 햇 반	13,849 (73.95%)

사업부문	매출유형	품 목	구체적용도	주요상표등	매출액(비율)
		매입상품		미 초	
사료사업	제 품 상 품	사료	가축사료 원료용	돈돈스텝 앤프레시 마 린 텍	2,148 (11.47%)
생명공학사업	제 품 상 품	의약품 GMP등	의료용	컨 디 션 베 이 슨 스칼프메드	2,721 (14.53%)
기타사업	제 품 상 품 서비스	도매물류	종합생활 문화창조	식품원료등	11 (0.05%)

나. 주요 제품 등의 가격변동추이

(단위 :천원)

품 목		제 55 기 8월	제 54 기	제 53 기
조미료(톤)	내 수	5,525	5,120	4,968
	수 출	2,029	1,703	1,624
육가공(톤)	내 수	6,246	6,454	6,552
	수 출	-	-	-
제 당(톤)	내 수	722	739	628
	수 출	376	450	333
제 분(톤)	내 수	529	488	510
	수 출	547	577	546
유 지(톤)	내 수	978	813	1,135
	수 출	1,262	1,358	1,391
사 료(톤)	내 수	378	341	349
	수 출	-	-	-

(1) 산출기준

- 품목을 중분류로 크게 나누어 1년간 단순평균가액임.
세부품목간의 가격차가 큼(포장단량별, 원료배합비율 등)
제분은 밀가루 부제품(소맥피, 말분) 제외 기준.

(2) 주요 가격변동원인

- 제당 : 원당가 상승에 따른 가격 인상
- 제분 : 원맥가 상승에 따른 가격 인상
- 유지 : 대두가 상승에 따른 가격 인상

다. 주요 원재료 등의 현황

(단위 : 백만원)

사업부문	매입유형	품 목	구체적용도	매입액	비 고
식 품 사 업	원재료	참 개	참기름제조	10,807	국 내
		당 밀	조미료제조	2,743	수 입
		원료육	햄제조	34,526	국내,수입
		원 당	설탕제조	111,100	수 입
		원 맥	밀가루제조	79,565	수 입
		대 두	식용유제조	126,387	수 입
	상 품	옥배아	판매용	4,105	국 내
사 료 사 업	원재료	옥수수	사료제조	44,217	수 입
	상 품	라이신	사료제조및판매	4,917	수 입
기 타 사 업	상 품	홍삼진	판매용	867	국 내

라. 주요 원재료 등의 가격변동추이

품 목		제 55 기 8월		제 54 기		제 53 기	
		외 화	원 화	외 화	원 화	외 화	원 화
참 깨(톤)	국내	-	3,060	-	3,159	-	3,389
	수입	-	-	-	-	-	-
당 밀(톤)	국내	-	-	-	-	-	-
	수입	125	116	144	138	108	110
원 당(톤)	국내	-	-	-	-	-	-
	수입	324	302	357	341	240	246
원 맥(톤)	국내	-	-	-	-	-	-
	수입	251	234	206	197	205	210
대 두(톤)	국내	-	-	-	-	-	-
	수입	299	279	277	265	281	288
옥수수(톤)	국내	-	-	-	-	-	-
	수입	197	184	142	136	140	143
소 맥(톤)	국내	-	-	-	-	-	-
	수입	205	191	136	130	136	139

(1) 산출기준

- 수입곡물은 C&F 기준의 물대임.(국제시세와 비교용이)
국내곡물은 계산서발행의 공장도착도 기준임.
구입원재료의 환율 : 각 연도별 평균환율

	2007년 8월	2006년	2005년
평균환율	932.13	955.51	1,024.31

(2) 주요 가격변동원인

- 옥수수 : 운임 급등과 타 곡물가격 상승 여파로 전년대비 상승
소맥 : 주요 생산국 감산전망, 중국과 동유럽 수출중단으로 전년대비 급등
원맥 : 세계 생산량 감소에 따른 가격급등

3. 생산 및 설비에 관한 사항

- 2007년 9월 1일을 기준으로 당사는 지주회사로 전환되어 2007년 9월 이후부터는 해당 사항이 없어 동년 8월 이전까지의 해당 자료만을 작성하였습니다.

가. 생산능력 및 생산능력의 산출근거

(1) 생산능력

(단위 :천톤,백만Vial,백만원)

사업 부 문	품 목	사업소	제 55 기 8월		제 54 기		제 53 기	
			수량	금액	수량	금액	수량	금액
식 품	조미료	부 산	24	62,477	36	95,294	36	88,476
	육가공	이 천	27	104,174	43	174,177	42	195,992
	제 당	인 천	359	147,277	523	237,778	523	170,987
	제 분	부 산	-	-	-	-	189	64,363
	제 분	양 산	220	54,285	330	87,256	83	20,050
	제 분	영등포	198	69,282	290	91,408	272	83,925
	프리믹스	부 산	-	-	-	-	45	20,685
	프리믹스	양 산	68	29,618	102	42,466	25	1,697
	프리믹스	영등포	5	3,637	32	17,920	68	39,100
	냉 동	신선인천	17	40,792	18	47,987	-	-
	장 류	논산1	31	45,339	48	72,250	-	-
	장 류	논산2	3	3,083	3	3,184	-	-
	장 류	공 주	36	27,642	55	43,829	-	-
	신 선	진 천	9	18,484	6	12,638	-	-
	유 지	인 천	414	133,253	621	223,030	611	226,456
소 계				739,343		1,149,217		911,731
사 료	사 료	인 천	366	94,013	548	139,727	548	142,997
	사 료	군 산	284	73,533	426	98,300	426	104,434
	사 료	통 영	3	4,500	4.5	6,750	4.5	4,500
	소 계				172,046		244,777	
생 명	GMP등	김 포	68	118,510	101	177,555	97.4	170,398
	7-ACA	대 소	-	-	-	-	0.157	15,478
	주사제	이 천	13	31,290	22	48,493	22	51,287
	제 약	수 원	194	69,100	291	104,588	-	-
	제 약	이 천		20,114	-	21,825	-	14,516
소 계				239,014	-	352,461	-	251,679
합 계				1,150,403	-	1,746,455	-	1,415,341

(2) 생산능력의 산출근거

(가) 산출방법 등

사업소(공장)	주요제품	산출기준 및 산출방법			일일가동시간 및 월가동일수
		일생산능력(톤)	가동일수(일)	생산능력(천톤)	
김 포	GMP	279	243	68	24HR/31일
영등포	제 분	930	213	198	24HR/27일
영등포	프리믹스	25	213	5	24HR/27일
인천1	제 당	1,580	227	359	24HR/28일
인천2	대 두	1,850	224	414	24HR/28일
인천2	사 료	1,828	200	366	24HR/25일
논산1	장류	185	167	31	8HR/20일
논산2	장류	20	160	3	8HR/20일
공주	장류	213	167	36	8HR/20일
진천	신선	41	227	9	24HR/27일
신선인천	냉 동	98	178	17	19HR/22일
이천1	육가공	149	179	27	18.5HR/24일
이천2	주사제	81천Vial	159	13백만Vial	12HR/19.83일
군산	사 료	1,420	200	284	18HR/25일
통영	사 료	15	200	3	20HR/25일
양산	제 분	1,100	200	220	24HR/25일
양산	프리믹스	340	200	68	24HR/25일
수원	제약	1,197	162	194	8HR/20.6일

사업소(공장)	주요제품	산출기준 및 산출방법			일일가동시간 및 월가동일수
		일생산능력(톤)	가동일수(일)	생산능력(천톤)	
부산	조미료	116	208	24	24HR/26일

(나) 평균가동시간

- 장치산업의 특성상 계속 가동함(생산능력란 참조)
- 산출근기 : 월가동일수 = (연간가동일수) ÷ 12개월

나. 생산실적 및 가동률

(1) 생산실적

(단위 :천톤, 만개, 천백, 천Vial,그램,천병,천통,백만원)

사업부문	품 목	사업소	제 55기 8월		제 54기		제 53기	
			수량	금액	수량	금액	수량	금액
식 품 부 문	조미료	부 산	19	49,002	31	75,730	32	72,650
	육가공	이 천	17	67,575	26	104,976	23	105,085
	제 당	인 천	351	144,339	509	231,542	529	181,194
	제 분	부 산	-	-	-	-	174	56,045
	제 분	양 산	151	53,025	258	80,746	56	19,927
	제 분	영등포	130	45,513	217	68,398	244	75,360
	프리믹스	부 산	-	-	-	-	33	18,036
	프리믹스	양 산	44	27,336	73	41,572	13	1,672
	프리믹스	영등포	7	4,817	7	3,720	51	29,325
	냉 동	신선인천	14	33,742	18	47,987	-	-
	장 류	논산1	34	49,382	44	66,229	-	-
	장 류	논산2	1	1,268	2	2,316	-	-
	장 류	공 주	35	27,100	50	39,593	-	-
	신 선	진 천	7	13,453	3	6,302	-	-
유 지	인 천	453	151,219	609	195,494	509	181,595	
	소 계		667,771	-	964,605	-	740,889	
사 료 부 문	사 료	인 천	332	89,931	525	124,527	524	128,884
	사 료	군 산	195	50,591	322	74,386	290	71,110
	사 료	통 영	0.1	537	1	727	0.37	367
		소 계		141,059	-	199,640	-	200,361
생 명 공 학 부 문	GMP 등	김 포	31	63,783	95	154,504	87.8	143,009
	7-ACA	대 소	-	-	-	-	0.13	13,038
	수액제	이 천	21,755	17,350	28,554	22,345	29,169	21,266
	세 파	대 소	-	-	-	-	0.36	8,423
	컨디션	본 사	16,616	4,546	21,913	5,297	18,389	4,588
	주사제	이 천	4,708	8,326	7,783	18,348	10,805	19,571
	정제류	이 천	161,156	9,536	213,780	13,408	166,563	11,864
	에포카인	이 천	1,538	4,478	2,145	5,399	2,314	5,146
	정제류	수 원	235,114	39,736	340,318	65,678	-	-
	수제류	수 원	1,994	10,888	1,838	6,962	-	-
기타	-	-	2,350	-	3,485	-	2,366	
	소 계		160,993	-	295,426	-	229,271	
합 계				969,823	-	1,459,671	-	1,170,521

(2) 당해 분기의 가동률

(가) 가동시간기준

(단위 :시간)

사업소(사업부문)	반기가동가능시간	반기실제가동시간	평균가동률
이천공장(제약사업)	1,904	1,533	80.51%

사업소(사업부문)	반기가동가능시간	반기실제가동시간	평균가동률
수원공장(제약사업)	1,296	733	56.55%
합 계	3,200	2,266	70.81%

(나) 생산량기준

(단위 : 천톤, %)

사업소(사업부문)	가동 생산능력	실제 생산실적	평균가동율
김포공장(식품사업)	68	31	45.53%
영등포공장(제분사업)	198	130	65.66%
영등포공장(프리믹스)	5	7	150.84%
인천공장(설탕사업)	359	351	97.96%
인천공장(대두사업)	414	453	109.42%
인천공장(사료사업)	366	332	90.71%
신선인천공장(냉동)	17	14	82.95%
논산1공장(장류)	31	34	108.94%
논산2공장(장류)	3	1	41.13%
공주공장(장류)	36	36	99.09%
진천공장(신선)	9	7	72.78%
이천공장(육가공)	27	17	63.99%
군산공장(사료사업)	284	195	68.80%
통영공장(사료사업)	1	0.1	8.33%
양산공장(제분사업)	220	151	68.43%
양산공장(프리믹스)	68	44	64.38%
부산공장(조미료)	24	19	80.53%

다. 생산설비의 현황 등

(1) 생산설비의 현황

[자산항목 : 토지]

(단위 : 백만원)

사업소	소유형태	소재지	구분	기초장부가액	당기증감		당기상각	8월말 장부가액	비고
					증가	감소			
본사	자가보유	서울외	-	136,104	-	132	-	135,972	-
김포	"	서울	-	19,588	-	-	-	19,588	-
양산	"	양산	-	128,140	-	-	-	128,140	-
인천1	"	인천	-	40,318	-	-	-	40,318	-
인천2	"	인천	-	42,642	105	-	-	42,747	-
이천1	"	이천	-	12,023	-	-	-	12,023	-
영등포	"	서울	-	53,043	-	-	-	53,043	-
군산	"	군산	-	4,215	-	-	-	4,215	-
대소	"	음성	-	7,920	-	-	-	7,920	-
부산2	"	부산	-	41,269	-	-	-	41,269	-
신선인천	"	인천	-	11,803	-	-	-	11,803	-
논산1	"	논산	-	3,355	-	-	-	3,355	-
논산2	"	논산	-	331	-	-	-	331	-
공주	"	공주	-	2,588	-	-	-	2,588	-
수원	"	수원	-	15,351	-	65	-	15,286	-
합 계				518,690	105	197	-	518,598	-

※ 보유토지의 공시지가는 800,370백만원입니다.

※ 2007년 9월 30일 현재 CJ주식회사의 보유토지 장부가액은 41,052백만원입니다.

[자산항목 : 건물]

(단위 : 백만원)

사업소	소유형태	소재지	구분	기초장부가액	당기증감		당기상각	8월말 장부가액	비고
					증가	감소			
본사	자가보유	서울외	-	119,321	8,870	89	5,005	123,097	-
양산	"	경남	-	27,890	35	-	651	27,274	-
김포	"	서울	-	8,717	106	-	699	8,124	-
인천1	"	인천	-	8,855	234	-	682	8,407	-
인천2	"	인천	-	11,738	732	-	870	11,600	-
종합연	"	이천	-	7,037	33	-	244	6,826	-
이천1	"	이천	-	12,879	742	-	1,009	12,612	-
이천2	"	이천	-	4,658	194	-	363	4,489	-
영등포	"	서울	-	7,219	139	-	856	6,502	-
군산	"	군산	-	3,846	226	-	329	3,743	-
대소	"	음성	-	6,092	349	-	386	6,055	-
부산2	"	부산	-	18,091	278	-	1,206	17,163	-
신선인천	"	인천	-	9,746	23	-	336	9,433	-
논산1	"	논산	-	16,769	58	-	627	16,200	-
논산2	"	논산	-	2,159	26	-	31	2,154	-
공주	"	공주	-	5,530	3	-	360	5,173	-
진천	"	진천	-	6,800	145	-	159	6,786	-
수원	"	수원	-	4,911	-	-	138	4,773	-
합 계				282,258	12,193	89	13,951	280,411	-

※ 2007년 9월 30일 현재 CJ주식회사의 보유건물 장부가액은 41,111백만원입니다.

[자산항목 : 구축물]

(단위 : 백만원)

사업소	소유형태	소재지	구분	기초장부가액	당기증감		당기상각	8월말 장부가액	비고
					증가	감소			
본사	자가보유	서울외	-	8,315	-	548	524	7,243	-
양산	"	경남	-	14,155	15	-	352	13,818	-
김포	"	서울	-	1,384	6	-	85	1,305	-
인천1	"	인천	-	1,977	177	-	89	2,065	-
인천2	"	인천	-	4,116	134	-	152	4,098	-
종합연	"	이천	-	217	-	-	5	212	-
이천1	"	이천	-	1,395	121	7	178	1,331	-
이천2	"	이천	-	176	-	-	24	152	-
영등포	"	서울	-	2,335	42	-	90	2,287	-
군산	"	군산	-	1,028	139	10	45	1,112	-
대소	"	음성	-	672	-	14	50	608	-
부산2	"	부산	-	755	49	-	47	757	-
신선인천	"	인천	-	980	163	-	32	1,111	-
논산1	"	논산	-	1,072	-	-	72	1,000	-
논산2	"	논산	-	74	-	-	5	69	-
공주	"	공주	-	1,745	-	-	120	1,625	-
수원	"	수원	-	221	-	2	6	213	-
합 계				40,617	846	581	1,876	39,006	-

※ 2007년 9월 30일 현재 CJ주식회사의 보유구축물 장부가액은 940백만원입니다.

[자산항목 : 기계장치]

(단위 : 백만원)

사업소	소유형태	소재지	구분	기초장부가액	당기증감		당기상각	8월말 장부가액	비고
					증가	감소			
본사	자가보유	서울외	-	4,769	2	-	612	4,159	-
양산	"	경남	-	27,158	502	-	3,240	24,420	-
김포	"	서울	-	10,973	176	4	1,863	9,282	-
인천1	"	인천	-	14,671	6,744	24	3,114	18,277	-

사업소	소유형태	소재지	구분	기초장부가액	당기증감		당기상각	8월말 장부가액	비고
					증가	감소			
인천2	"	인천	-	19,416	3,710	-	3,710	19,416	-
종합연	"	이천	-	-	20	-	1	19	-
이천1	"	이천	-	9,883	3,360	350	2,294	10,599	-
이천2	"	이천	-	5,266	387	1	1,575	4,077	-
영등포	"	서울	-	10,219	926	-	1,465	9,680	-
군산	"	군산	-	2,060	219	-	499	1,780	-
대소	"	음성	-	7,727	967	729	570	7,395	-
부산2	"	부산	-	23,868	3,172	332	4,172	22,536	-
통영	"	경남	-	178	2	-	19	161	-
전주	"	전주	-	29	-	29	-	-	-
신선인천	"	인천	-	9,271	702	-	1,556	8,417	-
논산1	"	논산	-	3,623	396	4	550	3,465	-
논산2	"	논산	-	1,969	-	-	75	1,894	-
공주	"	공주	-	13,096	-	-	562	12,534	-
진천	"	진천	-	7,239	228	-	1,532	5,935	-
수원	"	수원	-	506	14	4	69	447	-
합계				171,921	21,527	1,477	27,478	164,493	-

※ 2007년 9월 30일 현재 CJ주식회사의 보유 기계장치는 없습니다.

[자산항목 : 공구기구비품]

(단위 :백만원)

사업소	소유형태	소재지	구분	기초장부가액	당기증감		당기상각	8월말 장부가액	비고
					증가	감소			
본사	자가보유	서울외	-	27,390	11,290	388	8,923	29,369	-
양산	"	경남	-	421	59	-	138	342	-
김포	"	서울	-	1,188	524	-	1,505	207	-
인천1	"	인천	-	10	21	-	21	10	-
인천2	"	인천	-	451	107	-	309	249	-
종합연	"	이천	-	3,066	655	-	870	2,851	-
이천1	"	이천	-	80	124	1	78	125	-
이천2	"	이천	-	75	370	-	111	334	-
영등포	"	서울	-	5	113	-	56	62	-
군산	"	군산	-	1	36	-	14	23	-
대소	"	음성	-	16	27	16	37	7	-
부산2	"	부산	-	10	94	-	52	52	-
통영	"	경남	-	5	-	-	-	5	-
신선인천	"	인천	-	214	2	-	262	24	-
논산1	"	논산	-	604	125	-	202	527	-
논산2	"	논산	-	21	-	-	8	13	-
공주	"	공주	-	173	-	-	72	101	-
진천	"	진천	-	518	5	-	101	422	-
수원	"	수원	-	607	41	-	112	536	-
합계				34,855	13,593	405	12,871	35,259	-

※ 2007년 9월 30일 현재 CJ주식회사의 보유공구기구비품 장부가액은 267백만원입니다.

[자산항목 : 차량운반구]

(단위 :백만원)

사업소	소유형태	소재지	구분	기초장부가액	당기증감		당기상각	8월말 장부가액	비고
					증가	감소			
본사	자가보유	서울외	-	1,807	998	13	531	2,261	-
김포	"	서울	-	9	-	-	4	5	-
인천1	"	인천	-	1	-	-	1	-	-
이천1	"	이천	-	16	-	-	3	13	-

사업소	소유형태	소재지	구분	기초장부가액	당기증감		당기상각	8월말 장부가액	비고
					증가	감소			
이천2	"	이천	-	17	-	-	3	14	-
군산	"	군산	-	34	31	-	16	49	-
부산2	"	부산	-	33	17	-	9	41	-
전주	"	전주	-	10	-	-	-	10	-
신선인천	"	인천	-	76	-	4	34	38	-
논산1	"	논산	-	15	-	-	5	10	-
논산2	"	논산	-	4	-	-	2	2	-
공주	"	공주	-	2	-	-	2	-	-
합 계				2,024	1,046	17	610	2,443	-

※ 2007년 9월 30일 현재 CJ주식회사의 보유차량운반구 장부가액은 74백만원입니다.

[자산항목 : 정원]

(단위 : 백만원)

사업소	소유형태	소재지	구분	기초장부가액	당기증감		당기상각	8월말 장부가액	비고
					증가	감소			
본사	자가보유	서울외	-	340	53	54	12	327	-
양산	"	부산	-	233	-	-	5	228	-
김포	"	서울	-	138	-	-	5	133	-
인천1	"	인천	-	153	-	-	5	148	-
인천2	"	인천	-	251	-	-	8	243	-
종합연	"	이천	-	186	-	-	5	181	-
이천1	"	이천	-	306	-	-	9	297	-
이천2	"	이천	-	11	-	-	-	11	-
군산	"	군산	-	92	-	-	3	89	-
대소	"	음성	-	28	-	-	-	28	-
부산2	"	부산	-	639	-	-	22	617	-
전주	"	전주	-	156	-	156	-	-	-
신선인천	"	인천	-	69	-	-	-	69	-
논산1	"	논산	-	329	-	-	11	318	-
수원	"	수원	-	34	-	-	-	34	-
합 계				2,965	53	210	85	2,723	-

※ 2007년 9월 30일 현재 CJ주식회사의 보유 정원은 없습니다.

(2) 설비의 신설·매입 계획 등

(가) 진행중인 투자

- 해당 사항이 없습니다.

(나) 향후 투자계획

- 해당 사항이 없습니다.

4. 매출에 관한 사항

- 2007년 9월 1일을 기준으로 당사는 지주회사로 전환되어 2007년 9월 이후부터는 지분법이익, 임대수익, 배당수익 등의 투자관련 수익만 존재하여 동년 8월 이전까지의 제조사업부문의 해당 자료만을 작성하였습니다.

가. 매출실적

(단위 : 백만원)

사업 부문	매출 유형	품 목		제55기 8월	제54기	제53기
식 품 사 업	제 품 및 상 품	조미료	수 출	13,990	12,768	8,410
			내 수	604,015	676,835	463,158
			합 계	618,005	689,603	471,568
		육가공	수 출	156	16	5
			내 수	127,356	201,656	176,047
			합 계	127,512	201,672	176,052
		제 당	수 출	18,870	23,983	24,910
			내 수	219,438	327,234	280,615
			합 계	238,308	351,217	305,525
		제 분	수 출	15,237	24,560	35,005
			내 수	158,642	245,627	251,432
			합 계	173,879	270,187	286,437
		유 지	수 출	886	510	488
			내 수	226,295	337,667	354,058
			합 계	227,181	338,177	354,546
사 료 사 업	제 품	사 료	수 출	1,861	2,292	2,059
			내 수	212,924	308,529	299,907
			합 계	214,785	310,821	301,966
생 명 공 학 사 업	제 품 및 상 품	완제 의약품	수 출	8,380	11,714	11,748
			내 수	190,081	183,421	141,637
			합 계	198,461	195,135	153,385
		원료 의약품	수 출	5,047	7,456	21,655
			내 수	-	31,145	54,231
			합 계	5,047	38,601	75,886
		GMP등	수 출	47,275	112,463	137,096
			내 수	21,330	38,702	38,678
			합 계	68,606	151,165	175,774
기 타 사 업	제 품 및 상 품	기 타	수 출	130	12,597	20,270
			내 수	940	91,253	138,492
			합 계	1,070	103,850	158,762
합 계			수 출	111,832	208,359	261,646
			내 수	1,761,021	2,442,069	2,198,255
			합 계	1,872,853	2,650,428	2,459,901

나. 판매경로 및 판매방법 등

(1) 판매조직

- 영업부문은 상온제품의 경우 중부 SU, 동부 SU, 서부 SU, KAM SU, 신선 SU, 외 식 SU, 뉴채널사업팀, 해찬들사업팀으로 이루어져 있으며, 신선제품의 경우는 서 울SU와 남부SU로 나뉘어 운영됨.
- 제약BU 內 제약SU가 있음.
- 당분유BU 內 실수요SU가 있음.
- 사료BU 內 중부사업부, 서부사업부, 동부사업부, 양어사료팀, 양계사료팀.

(2) 판매경로

경로구분	내 용	매출비중(%)	비 고
대 리 점	전문점, 복합점, 식당전문점, 특약점 등	30	-
신 경 로	백화점, 수퍼, 체인본부, 편의점, 할인점 등	38	-
실 수 요	음료, 라면, 사료업체 등	32	-

(3) 판매방법 및 조건

경로구분	판매방법	대금회수조건	부대비용부담	비 고
대 리 점	담보에 의한 한도내 외상판매	외상기일 30일이내	운반비 당사부담	-
신 경 로	담보에 의한 한도내 외상판매	외상기일 60일이내	운반비 당사부담	-

경로구분	판매방법	대금회수조건	부대비용부담	비고
실수요	담보에 의한 한도내 외상판매	외상기일 60~120일	운반비 당사부담	-
기타	담보에 의한 한도내 외상판매	외상기일 60~90일	운반비 당사부담	-

(4) 판매전략

○ 지속적인 할인점의 점포확산으로 기존경로의 중요도 및 역할이 재편됨에 따라서 할인점에 대한 효과적인 판촉방안을 모색하고, 대리점을 비롯한 기존 경로의 구조적 경쟁력 강화를 추진함. 이를 통해, 지속적으로 강한 유통력을 구축하여 안정적인 수익성 창출을 달성코자 아래의 전략을 전개함.

- 거래선별 통합자원관리 분석을 통한 선택과 집중강화
- 대리점의 복합화 및 전문화를 추진하고, 가공식품에 집중된 판매활성화 전략 실행 - 외식수요에 대한 통합적 대응 및 수요의 적극적 개발을 위한 전담 영업조직 신설
- 영업인력에 대한 전문성확보를 위한 교육 및 정보화 강화
- 냉장제품의 지역관리를 강화하기 위해 신선SU를 서울과 남부로 나눠 지역밀착형 전략을 실행
- 냉장제품의 전 경로 관리력 강화를 위해 전담부서 확대 운영

○ 소비자의 Trend변화에 대응하는 강력한 신제품을 개발하고, 인터넷(블로그, UCC 등)으로 대두되는 새로운 커뮤니케이션 Tool을 적극적으로 활용하는 등, 마케팅 활동의 효율성을 높이는 다양한 전략을 수행함.

- 건강편의식의 새로운 trend를 창출하는 다양한 카테고리 개발
- 기술 based의 혁신적인 제품 개발을 통한 시장창출
- 강력한 제품력과 마케팅활동을 통한 마켓우위 유지 및 창출
- 효율을 향상하는 방향에서 각 제품(브랜드)에 적절한 매체광고 편성 및 운영
- Mass Media에만 한정되지 않은 다양한 계층별 커뮤니케이션 tool 활용
- 마켓의 프로모션 요구등에 대해 가장 효율적이며, 전략적으로 브랜드를 훼손치 않는 방안 수립

○ 해찬들을 비롯한 최근 합병된 기업들이 CJ내에서 최대 시너지를 창출할 수 있는 전략을 집중하여 운영함.

- 당사 영업조직의 해당부문 coverage 강화
- 마케팅 활동의 시너지 창출을 위한 내부 조율 강화
- 합병 기업 자체의 사업 경쟁력강화를 위한 핵심 Project를 실시
- 해당 카테고리에서 강력한 시장우위를 달성하여 합병의 이점을 최대화 함

5. 수주상황

- 해당 사항이 없습니다.

6. 파생상품 등에 관한 사항

가. 파생상품계약 체결 현황

(1) 통화스왑 거래

(단위 : 백만원)

거래처	계약원금	체결목적	시작일	평가액	당기말 자산가액	당기말 부채가액
국민은행	\$213,500,000	위험헷지	2006년 4월, 8월	4,646	-	4,646
BOA	\$100,000,000	위험헷지	2007년 8월	2,259	-	2,259
Goldman Sachs	\$100,000,000	위험헷지	2007년 8월	2,160	-	2,160
계	\$413,500,000			9,065	-	9,065

나. 리스크 관리에 관한 사항

- 당사는 외화차입금 전 건에 대하여 변동금리를 고정금리로 전환하는 통화스왑 거래를 체결하였으며, 당기말 부채가액은 통화스왑에 대해 현금흐름위험회피회계를 적용하여 평가한 금액임.

7. 경영상의 주요계약 등

- 2007년 9월 1일을 기준으로 당사는 지주회사로 전환되어 다음에 기재된 2007년 8월 이전까지의 주요 계약은 전부 CJ제일제당 주식회사로 승계되었습니다.

가. 기술도입계약 현황

계약상대방	체결시기	계약기간	계약의 목적 및 내용	대금수수방법
GLAXO SMITH KOREA	2003.08	2003 ~ 2008	판매 독점권	계약서에 의함
HORMEL社	1992.05	1992 ~ 2008	육가공 기술	"
최형기박사	1994.01	1994 ~ 특허만료까지	제약특허 및 제조기술	"
야쿠르트社	1998.06	1998 ~ 2008	제약특허 및 제조기술	"
김성순박사	2000.01	2000 ~ 2015	제약특허 및 제조기술	"

나. 자산유동화 양도 계약 현황

(1) 자산양도계약 또는 자산신탁계약

(단위 :백만원)

계약당사자		양도일 또는 신탁일	양도금액 또는 신탁금액 (평가금액)	비고 (계약상 특수한 내용등)
양도인 또는 위탁자	양수인 또는 수탁자			
CJ(주)	(주)국민은행	2004.11.29	318,965	국민은행은 씨제이제삼차유동화전문(유)에 1종수익권을 양도하고 씨제이제삼차유동화전문(유)가 채권을 발행 (채권발행액 : 2,103억원)

* 평가금액은 2007년 8월 31일 기준으로 평가한 금액임.

(2) 자산관리계약

- 1) 계약상대방 : (주)국민은행
- 2) 계약기간 : 2004.11.29~2007.11.28
- 3) 수탁자산의 종류 및 평가금액
 - CJ(주)의 현재 발생한 또는 장래에 발생할 매출채권 318,965 백만원(2007년 8월 31일현재)
- 4) 자산관리업무의 범위
 - 유동화자산의 관리, 처분 및 추심에 관한 업무
 - 유동화자산에 수반되는 권리의 행사에 관한 업무
 - 받을어음의 보관, 관리, 추심에 관한 업무
 - 유동화 자산에 관하여 지급받은 금원의 보관, 관리 및 지급업무
다만 통제적립금의 적립, 보관 및 지급업무는 제외함
 - 관련 서류의 보관 및 관리업무
 - 신탁 계약 제9조에 의한 배분과 관련된 계산 및 가지급업무
 - 기타 위 각호의 업무에 부수하는 업무
- 5) 수탁자산과 고유자산의 구분계리 여부
 - 수탁자산과 고유자산에 대하여 별도의 관리대장을 작성, 비치하고 관련업무를 전산시스템을 이용하여 처리하는 경우에도 별도로 구분하여 관리하고 회계상 으로 구분하여 계리함.
- 6) 관리비용 및 관리수수료에 관한 사항
 - 매월 1종수익권 권면액(2,103억원)의 1%를 12로 나눈 금액을 신탁재산에서 지급받음.

8. 연구개발활동

- 2007년 9월 1일을 기준으로 당사는 지주회사로 전환되어 2007년 9월 이후부터는 연구개발활동이

없습니다. 따라서, 동년 8월 이전까지의 제조사업부문의 해당 자료만을 작성하였습니다.

가. 연구개발활동의 개요

(1) 연구개발 담당조직

- 제약연구소 (71명)
 - 제약연구소 (60), 제약) R&D 지원 및 기획 (11)
- 바이오연구소 (100명)
 - 바이오연구소 (91), R&D 기획 (9)
- 식품연구소 (190명)
 - 연구소장 (1), 소스개발센터(17), 건강식품센터(19), 가공식품센터 (34)
 신선식품센터 (41), 디스커버리센터 (9), 소재식품센터 (26), 연구기획팀 (12),
 안전설계팀 (10), 포장개발센터 (16), 식품연구소(2)
 중국 R&D POST (2), 미국 R&D POST(1)
- CJ Feed 중앙연구소 (20명)
 - 연구소장 (1), 연구개발팀 (6), 분석연구팀 (9), 품질경영팀 (2), 연구기획 (2)

(2) 연구개발비용

(단위 :백만원)

과 목	제55기 8월	제54기	제53기	비 고
원 재 료 비	-	-	-	
인 건 비	15,031	19,957	19,132	
감 가 상 각 비	4,214	7,368	8,157	
위 탁 용 역 비	-	-	-	
기 타	10,657	14,920	15,648	
연구개발비용 계	29,902	42,245	42,937	
회계처리	판매비와 관리비	29,902	42,245	42,937
	제조경비	-	-	-
	개발비(무형자산)	-	-	-
연구개발비 / 매출액 비율 [연구개발비용계÷당기매출액×100]	1.59%	1.59%	1.7%	

나. 연구개발 실적

연구과제	연구기관	연구결과 및 기대효과	제품명
된장류	식품연구소	100% 콩으로 만들어 6개월간 숙성한 참메주에 잘 띄운 청국장이 어우러져 더욱 깊고 구수한 맛의 프리미엄 된장	메주들 참메주 구수배기 된장
MR&D 2007	식품연구소	외식마켓 SU에서만 출고하는 놀부, 피자에땅 등 중소형 프랜차이즈 영업 경로 판매 전용의 냉동 베이컨류 신규 단량	외식전용)맛있는베이컨 1kg
다담파우치2007	식품연구소	고추장, 된장, 쇠고기, 민물새우와 갖은 양념이 어우러져 칼칼하고 감칠맛 나는 일품양념(비빔양념)군으로 쌍장요이나 얼큰한 조리 및 국물 요리에도 활용 가능	다담 얼큰한 비빔양념
한풍소스Extension	식품연구소	기존 남해굴소스 카테고리의 라인업 및 신규 수요 창출 남해굴소스 프리미엄의 대단량과 남해굴소스에 청양고추의 매운맛이 더해진 매콤한 맛(MSG, 합성보존료 無첨가)	남해굴소스 프리미엄/매콤한맛
한술에 Extension	식품연구소	집에서 우려낸 것처럼 멀치, 가다랭이 등으로 직접 우려낸, 진하고 담백한 맛의 無MSG 희석식 웰빙 국물	백설 햇국수장국 (멀치,가쓰오)
신조리반찬2007	식품연구소	100% 국내산 파프리카와 엄선된 해물로 빛은 웰빙 반찬 파프리카 5.68%, 오징어 56.85%, 無트랜스지방	파프리카 해물완자
개별인정 2007	식품연구소	국내 최초의 전립선 건강에 도움을 줄 수 있는 개별인정형 건강기능식품	쏘팔메토

연구과제	연구기관	연구결과 및 기대효과	제품명
한뿌리 2007	식품연구소	향노화 카테고리 내 전립선관련 상품의 포트폴리오 구축 홍상토닉 시장의 성장에 대비하고, 식스플러스 제품군 강화 흡수가 잘 되는 6가지 성분 증가 및 CJ 맛 기술 활용하여 온 가족이 편리하게 먹을 수 있도록 만든 제품	홍상식스플러스 순
신선두부 2007	식품연구소	최근 웰빙트렌드와 아침 사양족 트렌드에 부합하는 생식 제품군 강화 단호박 맛이 그대로 살아있는 간편하고, 맛있는 생식전용 두부 국산콩, 국산 단호박, 無소포제, 無유화제, HACCP 인증	모닝두부 단호박
식초2007	식품연구소	100% 과일발효식초로 유기산이 풍부하고, 식이섬유, 국내산 벌꿀, 비타민 등이 들어있으며, 무설탕 음용식초로 개발되어 배의 시원한 맛과 상큼한 맛을 즐길 수 있음	미초배(희석식)
MR&D 2007	식품연구소	양파와 허브가 함유되어 깔끔하고 담백한 맛의 웰빙 베이컨 팬슬트를 사용하여 나트륨을 40% 저감화 하였으며 소단량(45g)으로 보관과 사용이 간편함	햄스빌 베이컨 어니언&허브
면 소스 follow-up 2007	식품연구소	다양한 소스와 면을 따로 구매할 수 있는 DIY형태 소스 라인업 강화하고, 기존 냉장면 대비 저렴한 가격으로 수요 확대 가중	베이컨크림치즈스파게티 소스
어묵2007	식품연구소	백설 상호 김밥어묵의 In-house 생산으로 품질 및 생산 관리 제고 김밥행 형태의 김밥용 어묵으로 포장 및 외관 등 전반적인 품질 업그레이드	김밥용 어묵
신선야채	식품연구소	제품 라인업 확대를 통한 경쟁력 강화 및 원료 차별화를 통한 검은콩 콩나물	행복한콩 검은콩 콩나물
신선야채	식품연구소	제품 라인업 확대를 통한 경쟁력 강화 및 국산 원료를 사용한 국산 숙주	행복한콩 국산숙주
신선두부 2007	식품연구소	프리미엄 유기농 두부로 제품 라인업 구축 및 경쟁사 공략 및 당사 GP확보 껴개, 부침용 출시	유기농두부
양돈 연구	사료/축산연구소	기능성 프리미엄 자돈, 비육, 모돈 사료	퍼펙트 마이스터
양어 연구	사료/축산연구소	INVE 기술제휴를 통한 생사료 수준의 광어용 사료 개발	광어골드, 광어육성
양어 연구	사료/축산연구소	INVE 기술제휴를 통한 돌돔용 SEP 사료 개발	마스터돌돔
B2B 2007	식품연구소	업소에서 사용할 소스(미트소스, 돈까스소스등)	업소용소스류
Post다시다 2007	식품연구소	건강과 웰빙 제품에 대한 소비자들의 니즈에 맞춘, MSG를 넣지 않고 천연 양념 원료 비중을 강화한 프리미엄급 웰빙 다시다	산들애 (쇠고기/멸치)
쌀가공소스 2007	식품연구소	매운 맛 을 base로 한 차별화 된 메뉴 화끈하게 매운 닭고기 소스에 닭 가슴살이 풍부하게 들어간 화닭덮밥	햇반 화닭덮밥
MR&D 2007	식품연구소	국내산 등심 부위만을 그대로 잘라 만든 슬라이스 햄 (팩당 45kcal, 지방 3% 미만)	햄스빌등심그대로슬라이스햄
MR&D 2007	식품연구소	전자레인지 전용 파우치 형태/ 풍부한 고기 씹는 맛, 고소한 옥수수 맛과 감자 풍미가 어우러진 미트스넥	햄스빌 포코포코 옥수수와 감자
NP인천	식품연구소	매실은 국내산 매실만 사용하고, 쫄깃한 면발에 동치미 육수로 맛을 낸 매실냉면	매실냉면
"NFN(New Fresh Noodle)"	식품연구소	홍고추와 청양고추로 제대로 매운맛을 내서 개운하고 시원한 얼큰우동 Cup	얼큰 우동 한그릇
쌈장류	식품연구소	해바라기씨, 호박씨, 땅콩, 참깨가 씹히는 고소한 쌈장 전체 씨앗 함량 15%	고소한 씨앗쌈장
냉동B2B	식품연구소	트랜스 지방 이슈 및 급식 직영화에 따라 튀김류에 대한 사용 축소로 인한 매출 감소에 대응하기 위하여 중고교생용 BIB 햄버거류 출시 불고기맛(돼지고기,쇠고기,양파등), 레귤러(돼지고기,닭고기,쇠고기,양파등)	레귤라햄버, 불고기햄버 800g

연구과제	연구기관	연구결과 및 기대효과	제품명
트랜제로	식품연구소	TFO를 원료로 만들어 트랜스지방이 0g이고, CGV가 요구하는 품질을 만족시킬 수 있는 전문 팝콘오일	TFO)팝콘오일 B2B
다이어트 2007	식품연구소	지방세포 파괴, 체지방 분해 촉진, 체지방 축적 억제 효능이 있는 개별인정 원료 CLA 제품	클라리놀 CLA
고추장류	식품연구소	실속고추장, 찰고추장의 DeMKT / 태양초고추장과 알찬고추장 사이 중간 가격대 제품 출시 범용 요리에 어울리는 칼칼하고 깔끔한 맛의 업소용 고추장	업소용찰골드고추장
과일하나 Extension 2007	식품연구소	음료 성수기를 맞은 신규 단량 Line-up Flavor 특성상 대중성 낮았던 "골드키위" DeMKT, 누구나 편하게 즐길 수 있는 "포도" 출시	과일하나 포도(과채음료대체)
케익디저트 2007	식품연구소	부담없는 가격대와 맛으로 치즈케익 시장 volume 확대 한계 극복 달콤하고 촉촉한 초코케익으로 카카오 성분 함유, 다크초코의 깊고 풍부한 맛	초코케익
육가공R 2007	식품연구소	토마토를 통째로 넣어 만든 웰빙 소스를 등백 넣어 맛과 색을 살리고, 無MSG, 無보존료, 無색소로 만든 미트볼	햄스빌키즈토마토미트볼
케익디저트 2007	식품연구소	CJ푸드시스템을 통한 초등교 급식 경로의 디저트 제품 다양화를 위한 초코케익	냉동초코케익
식초 2007	식품연구소	기존 미초 3종에 이어 음용식초 시장의 성장 도모 여성들에게 선호도 높은 웰빙과일 블로베리 이용, 무설탕의 청량감을 높인 상큼한 맛의 음용식초	미초 블루베리
신만두	식품연구소	100% 국산 생야채와 생돼지고기로 만든 깔끔하고 담백한 맛의 물만두 지속성장하는 물만두 시장내 지위확대를 위한 물만두 출시	백설 생야채 생돼지고기 물만두
유부초밥	식품연구소	초대리를 대체하는 카레소스를 첨가해 건강과 맛을 강조하는 유부초밥 기존 후리가게 및 소스를 고급화하여 새로운 경쟁구도 창출	백설 카레 주부초밥왕
신선두부 2007	식품연구소	풀무원 숙두부 출시에 따른 생식용 선발 이미지 강화 및 단량 확대 웰빙 트렌드에 부합하는 간식, 대용식 용도의 녹차 두부	녹차모닝두부
밥이랑 Extension	식품연구소	고소한 김자반에 가쓰오, 멸치, 참깨를 풍성하게 담은 밥이랑 MSG, 인공색소, 보존료를 첨가하지 않아 안심하고 먹을 수 있는 밥이랑	밥이랑 가쓰오김자반
웰빙드레싱	식품연구소	아몬드와 코코넛이 어우러진 고소하고 부드러운 맛의 웰빙드레싱	아몬드 코코넛 드레싱
햇반 Extension 2007	식품연구소	소비자들이 가장 즐겨먹는 잡곡밥 검정콩밥 원료관리부터 생산까지 많은 노하우를 필요하여, 경쟁사와 차별화된 신상품	검정콩밥
식초 2007	식품연구소	100% 국내산 농산물로만 장시간 발효시켜 만든 100% 순수 발효식초 원물 외에 일체의 첨가물을 넣지 않아 식초의 맛이 자연스럽고 부드럽기 때문에 요리 본연의 맛을 돋보이게 하는 프리미엄 식초	프리미엄식초
쌀가공소스 2007	식품연구소	김치의 칼칼한 맛과 제육의 담백한 맛이 잘 조화된 덮밥 오뚜기의 주력단량 중 하나인 김치참치덮밥에 대한 대응 가능	햇반 김치제육덮밥
웰빙드레싱	식품연구소	딸기 과육의 상큼함에 치즈의 풍부한 맛이 어울린 웰빙드레싱	프레시안 스트로베리치즈 드레싱
고시형 2007	식품연구소	고단백 영양식으로 건강 증진을 위한 호주산 로얄젤리 건강기능식품	로얄젤리 연질캡셀
고시형 2007	식품연구소	뜨거운 태양을 받고 자란 미국산 알로에로 만든 썬알로에 피부건강, 장 건강, 면역력 증강에 도움	썬알로에
MR&D 2007	식품연구소	계란을 입혀 부쳐 먹으면 정말 맛있는 소시지의 Extension 제품 새우1.4%, 오징어7.0% 등 해산물이 함유되어 있어 해산물의 풍미가 살아있는 제품	계란을 입혀 부쳐먹으면 정말 맛있는 해물맛 소시지

연구과제	연구기관	연구결과 및 기대효과	제품명
MR&D 2007	식품연구소	물에 데쳐 먹으면 소시지의 부드러움이 입안 가득 퍼지는 제품 후랑크 시장 내에 1위 제품인 주부9단 후랑크의 타겟 제품	물에 데쳐먹는 후랑크
개별인정 2007	식품연구소	유해산소로부터 세포공격을 보호하여 탱탱하고 건가안 세포를 유지해주어 젊음과 활력을 증진시키는 건강기능식품	코엔자임큐텐(과립)
B2B 2007	식품연구소	할인점 확대에 따른 동네 정육점 시장 축소에 대응, 정육점 자가 제조용 소스 제품 요구 소불고기양념, 소갈비양념, 돼지불고기양념, 돼지갈비양념	양념대물10kg
제약OTC	식품연구소	기존 컨디션의 숙취 해소 기능을 보강한 renewal 제품	컨디션파워
신만두	식품연구소	전자렌지를 통한 조리의 편의성 극대화, 군만두 특유의 바삭함을 유지	백설바사삭군만두
고시형 2007	식품연구소	차전자피가 함유되어 쾌변에 도움을 주는 제품. 차전자피, 유산균, 사과과즙분말, 사과향, 자일리톨 등 함유	해우초
냉동 B2B	식품연구소	굽기편한 형태의 구워먹는 군만두	삼호바사삭군만두
냉동 B2B	식품연구소	옛 전통의 동그랑땡	동그랑땡
곡류 2007	식품연구소	쌀눈이 붙어있어 찰지고 구수한 백미	쌀눈가득쌀
고시형 2007	식품연구소	성장발육과 골격형성을 균형있게 해주는 코코아맛 어린이 성장제	키즈몽
냉동 B2B	식품연구소	N&N사의 와새우 튀김용 외 3종세트	사쿠사쿠새우튀김세트 (홍쇼핑용)
신조리반찬 2007	식품연구소	국산 참쌀을 넣어 쫄깃한 팬조리용 냉동호떡	참쌀호떡 400g
어묵 2007	식품연구소	부재료 함량을 높여 맛과 향을 개선, 형태를 차별화한 부침용 어묵	백설요리어묵부침용 (야채/부추)
어묵 2007	식품연구소	붉은 당근, 대파가 들어가 감칠맛나는 부산어묵	백설상호부산어묵야채 사각 225g
한뿌리 2007	식품연구소	9번 찌고말려 사포닌 성분이 강화된 흑삼을 통째로 갈아넣은 음료	흑삼유한뿌리
양념소금 2007	식품연구소	소금에 마늘, 녹차가 어우러져 맛깔스런 풍미를 더함	녹차맛솔트 마늘맛솔트
웰빙간식 2007	식품연구소	피부에 좋은 해바라기씨를 먹을수 있도록 담은 원물스낵	맛너츠해바라기씨
다시다 FU 2007	식품연구소	100%사골로 만든 사골국물	사골국물파우치
트랜제로	식품연구소	TFO를 원료로 해서 트랜스지방 0, 베이커리업체 요구품질 만족하는 마가린용 원료지	TFO)마가린원료지
다이어트 2007	식품연구소	100% 천연홍화씨유 추출물인 C.L.A제품, 체지방 감소에 도움	디팻다이어트 C.L.A
냉동 B2B	식품연구소	CJ푸드시스템 이츠웰 브랜드 적용 신제품, 초등교 급식경로 꼬치제품	이츠웰불갈비맛꼬치
액상즉석국 2007	식품연구소	파우치 형태의 액상국, 12시간 이상 고은 사골국물에 우려낸 사골국물과 건데기 풍부한 육개장	액상국1차(육개장,사골곰탕)
냉장소스 2007	식품연구소	파우치 스프의 조리 및 섭취시 불편을 해소한 컵타입 스프	냉장컵스프(브로콜리, 양송이)
한풍소스Extension	식품연구소	국내산 굴에 마늘,양파,대파를 넣은 굴소스	남해굴소스
신선두부 2007	식품연구소	고소한 검은깨 맛이 입안 가득 퍼지는 웰빙대용식, HACCP인증	모닝두부 검은깨
NP 부산	식품연구소	듀럼세몰리나를 원료로 이태리 설비를 이용한 면제품 스파게티	바질미트 스파게티
냉동 B2B	식품연구소	CJ푸드시스템 급식경로에 판매될 스낵,디저트 메뉴의 다양화	참쌀을 넣어 쫄깃한 호떡
MR&D 2007	식품연구소	옥수수 알갱이가 들어있어 고소하고 달콤한 미니소시지	맥스봉 옥수수
어묵 2007	식품연구소	대리점 및 2차경로의 취급을 및 매출확대를 위한 반찬용 사각어묵	대리점경로)부산어묵사각
신선야채	식품연구소	2~3인 한끼 식사용 250g, 소가의 콩나물단량	행복한콩콩나물 250g
김 Extension	식품연구소	올리브유, 포도씨유를 발라 구워 만든 햇바삭김, 신라면세점에서 판매	면세점용김 2종 (올리브유, 포도씨유)

연구과제	연구기관	연구결과 및 기대효과	제품명
신만두	식품연구소	전통 잔치음식인 잡채의 맛을 살린 군만두	백설잡채군만두
면소스 Follow-up 2007	식품연구소	진한 소고기 육수에 얼큰한 양념다대기를 넣어 국물맛이 진한 쌀국수	우리쌀국수 얼큰국시
김치 FU	식품연구소	하선정 인수 후 김치 8종을 출시 - 포기김치, 남도식포기김치, 맛김치, 총각김치, 열무김치, 백김치, 깍두기, 동치미	CJ하선정김치 8종
개별인정 2007	식품연구소	빌베리 열매를 원재료로 눈의 피로에 도움을 주는 Anthcyanosides를 함유한 빌베리주정 추출물(기타기능 2등급)	빌베리 개별인정 획득
개별인정 2007	식품연구소	발효시킨 콩을 추출한 것으로 당의 흡수를 억제, 식후혈당을 건강하게 유지하는제품	콩 발효추출물 개별인정 획득
개별인정 2007	식품연구소	크레아틴은 근력운동시 운동수행능력에도움을 주는 기능성분(기타기능 2등급)	크레아틴 개별인정 획득
양돈 프리미엄 제품	사료/축산 연구소	프리미엄급 양돈사료	퍼펙트마이스터 (모돈,,자돈, 비육돈)
돌동용 SEP제품	사료/축산 연구소	사양가 편의를 위한 SEP 사료개발	마스터돌
산란계 사료제품	사료/축산 연구소	계란 등급급 전용 사료	미정
육계 사료제품	사료/축산 연구소	맞춤형 육계 사료	미정
애견 Holistic제품	사료/축산 연구소	유기농 사료	미정
넙치용 EP	사료/축산 연구소	해산어용 완전 배합사료로 생사료 대체하는 EP사용	광어골드, 광어육성
건유우 사료제품	사료/축산 연구소	건유기 제품의 경쟁력 강화, 산차 증가 및 산유량 회복능력	미정
무벳집 사료제품	사료/축산 연구소	비육제품 경쟁력 강화, 편리함을 제공하는 사료	미정
수송스트레스 사료	사료/축산 연구소	비육우 수송 스트레스 방지 사료	미정
탐솔로신	제약연구소	전립선 관련 비뇨기과 최초의 약물로 당사 포트폴리오 구성에 기여함	탐로스타
기능성 소재개발	식품연구소	프리믹스 사용편의성을 높인 제품으로 물성구현을 위한 기술 개발	흔들어 먹는 팬케익
건강드레싱	식품연구소	유화형 드레싱으로 기존의 과일 base드레싱 외의 고소한 맛 드레싱	드레싱(참깨피넛, 1000 아일랜드)
웰빙간식 2006	식품연구소	캐슈의 부드럽고 고소한 맛과 풍미를 간편하게 즐길 수 있는 웰빙간식	웰츠 맛너츠 캐슈넛
개별인정	식품연구소	다양한 제품에 적용이 가능한 물성을 보유하고 있어 정제,캡셀,음료등에 적용가능	올리브잎 추출물 개별인정획득
조미김	식품연구소	팬솔트와 황금참기름으로 조미하여 바삭하게 구운김, 6월 출시	햇 바삭김
제약OTC 2006	식품연구소	이태리산 와인식초의 품격과 건강을 담은 시지않고 상큼한 초음료	초를 마시는 이유
쌀가공소스 2006	식품연구소	숙성된 양념소스를 사용하여 전문점의 매콤한 맛과 큼직한 낱지건더기를 그대로 살린 햇반낙지덮밥	햇반 매콤한 낙지덮밥
쌀가공소스 2006	식품연구소	매콤한 칠리소스에 통새우와 각종 야채를 정성껏 볶아 각 재료의 본래맛을 그대로 살린 칠리새우덮밥	햇반 칠리새우덮밥
신선두부 2006	식품연구소	소포제와 유화제를 넣지 않고, 용기형 포장으로 조리후에도 형태가 살아있는 100% 국산콩 순두부	행복한 콩 순두부
신선두부 2006	식품연구소	두부 본연의 고소함과 요리에 적합한 단단하고 부드러운맛을 구현한 합리적 가격의 맛있는 콩 두부	맛있는 콩 2종

연구과제	연구기관	연구결과 및 기대효과	제품명
면 Follow up	식품연구소	기존의 타 당면과의 차별화 및 건강을 생각하여, 명반을 사용하지 않고 맛있고 쫄깃하게 만든 당면	백설 햇당면
additives	식품연구소	기존 스팸의 짠 맛을 부담스러워하는 소비자를 위해 짠맛을 25% 줄인 캔햄	스팸 마일드
레토르트 소스 2006	식품연구소	토마토와 파마산 치즈로 이태리 정통 맛을 재현한 소스와 면으로 조리후 먹는 고급 스파게티	런치팝 토마토 파스타
개별인정	식품연구소	혈압강화 기능을 가진 카제인가수분해물을 식약청에서 CJ만의 고유사용권한으로 인정받음	카제인 가수분해물 개별인정획득
곡류 II	식품연구소	참쌀이 더해져 더욱 찰지고 영양이 좋은 현미제품	찰진현미
다이어트	식품연구소	체지방저하, 체중조절에 효과가 있는 다이어트 차 2종	디팻 다이어티 2종
한뿌리 2006	식품연구소	피로회복, 장건강에 좋은 마를 소재로 한 건강음료	통째로 마
컨트롤	식품연구소	식후 혈당 개선 효과가 있는 기능성음료	컨트롤@
드링크디저트	식품연구소	만화캐릭터를 적용한 파우치 젤리음료	과일하나 미르모
생라면	식품연구소	남원골 병잎을 사용하여 만든 동치미물냉면	병잎냉면
전용조료 2006	식품연구소	버섯, 검은콩, 검은깨에 각종야채를 넣어 고소하고 담백한 전용조료	밥이랑-버섯과검은콩 27g
기능성 빵띠첼	식품연구소	만화캐릭터를 적용하고, 과즙이 풍부한 어린이 타겟의 쿵젤리	빵띠첼 미르모
Healthy meat	식품연구소	콩단백을 함유한 어린이용 비엔나	햄스빌 키즈)콩비엔나
Healthy meat	식품연구소	콩단백을 함유한 어린이용 라운드햄	햄스빌 키즈)콩로스구이
레토르트소스 2006	식품연구소	토마토와 옥수수등이 함유된 레토르트 카레	야채카레 200g
레토르트소스 2006	식품연구소	사천풍의 간편한 즉석 레토르트 짜장	사천짜장 200g
식초 2006	식품연구소	체내유해활성산소를 억제시켜 여성미용에 도움이 되는 100% 천연 과일 발효 식초음료	미초
고시형	식품연구소	중장년층을 위한 혈행개선, 두뇌촉진 등의 기능을 가진 건강식	오메가3파워
고시형	식품연구소	갱년기 여성들을 위한 혈행개선 도움 건강기능식품	감마리놀렌산
제약OTC2006	식품연구소	6년근 홍삼으로 만든 건강 드링크	홍삼진
제약OTC2006	식품연구소	음주전후 숙취해소를 위한 기존 컨디션에서 효능을 강화한 제품	컨디션 ADH 캔
ALS	식품연구소	천연소재를 정성껏 우려만든 MSG무첨가의 고급액상조미료	한술에3종
B2B2006	식품연구소	업무용소스(에버랜드 식품사업부에서 사용하는 소스)	에버랜드 B2B소스
조각cake	식품연구소	가루녹차가 들어있는 산뜻하고 깔끔한 프리미엄 녹차치즈cake	녹차치즈 cake
콩이용연구	식품연구소	두부에 어울리는 허브갈릭, 아몬드 밀크 소스	두부용 Dip소스 2종
햇반 extension III	식품연구소	찰보리가 20%함유되어 있는 햇반 잡곡밥	찰보리밥
글로벌김치 2006	식품연구소	일본 수출용 김치 test marketing 진행	호숙김치
원물간편스낵	식품연구소	레토르트공정을 이용한 과실원물식품	Let's Well 맛고구마
액상젤리	식품연구소	파우치 용기를 활용한 입으로 마시는 젤리제품	마시는 과일하나 마시는 과일하나 주니어
신선야채개발	식품연구소	국산콩을 원료로 한 신선야채제품	행복한 콩 콩나물 프레시안 친환경 샐러드
냉장면 개발	식품연구소	훈조리 숙면 신제품 line-up	도병생자장면

9. 기타 투자의사결정에 필요한 사항

가. 외부자금조달 요약표

[국내조달]

(단위 : 백만원)

평가일	평가대상 유가증권 등	평가대상 유가증권의 신용등급	평가회사 (신용평가등급범위)	평가구분
2005.06.30	기업어음	A1	한기평(A1~D)	본평가
2005.06.27	기업어음	A1	한신평(A1~D)	본평가
2005.06.27	회사채	AA-	한신평(AAA~D)	정기평가
2005.04.04	회사채	AA-	한신정(AAA~D)	정기평가
2005.01.14	기업어음	A1	한기평(A1~D)	정기평가
2004.12.28	기업어음	A1	한신평(A1~D)	정기평가
2004.07.16	기업어음	A1	한기평(A1~D)	본평가
2004.03.16	기업어음	A1	한신평(A1~D)	본평가
2004.03.16	회사채	AA-	한신평(AAA~D)	본평가
2004.03.16	회사채	AA-	한신평(AAA~D)	정기평가
2004.03.15	회사채	A+	한신정(AAA~D)	본평가
2004.02.24	ABS	AAA	한기평(AAA~D)	정기평가
2004.02.05	기업어음	A1	한기평(A1~D)	정기평가

다. 기타 중요한 사항

- 해당 사항이 없습니다.

III. 재무에 관한 사항

1. 요약재무정보

(단위 : 백만원)

구분	제55기 3분기	제 54 기	제 53 기	제 52 기	제 51 기
[유동자산]	62,176	501,524	460,255	376,683	481,775
· 당좌자산	62,176	187,736	168,938	124,970	203,139
· 재고자산	-	313,788	291,317	251,713	278,636
[비유동자산]	1,428,734	2,806,604	2,337,512	2,329,537	2,079,557
· 투자자산	1,340,237	1,655,890	1,295,233	1,266,040	1,024,105
· 유형자산	83,605	1,086,184	957,155	969,658	974,895
· 무형자산	653	18,635	6,705	7,018	9,931
· 기타비유동자산	4,239	45,895	78,419	86,821	70,626
자산총계	1,490,910	3,308,128	2,797,767	2,706,220	2,561,332
[유동부채]	52,359	848,733	759,949	762,527	807,121
[비유동부채]	392,361	848,592	554,112	318,116	346,459
부채총계	444,720	1,697,325	1,314,061	1,080,643	1,153,580
[자본금]	115,066	182,015	150,529	147,157	138,944
[자본잉여금]	918,843	1,107,376	880,525	861,883	806,988
[자본조정]	△718,641	△357,061	△117,993	△21,892	△23,199
[기타포괄손익누계액]	9,180	△71,617	△89,958	72,016	25,371
[이익잉여금]	721,742	750,090	660,603	566,413	459,648
자본총계	1,046,190	1,610,803	1,483,706	1,625,577	1,407,752
매출액(영업수익)	1,944,661	2,650,428	2,459,901	2,544,367	2,405,508
영업이익	146,688	191,691	192,480	152,058	185,544
계속사업이익	70,200	220,929	182,433	211,293	215,886
당기순이익	24,967	139,886	137,014	154,059	168,367

[△는 부(-)의 수치임]

- ◇ 제 55기 : 07년 9월 1일을 기점으로 지주회사와 사업회사로 인적분할.
- ◇ 제 54기 : CJ모닝웰(주),CJEH(주), (주)해찬들, 한일약품공업(주)를 흡수합병하고, 베이커리부문을 CJ푸드빌(주)에 현물출자방식으로 이관하였음.
- ◇ 제 53기 : 해당사항 없음.
- ◇ 제 52기 : 생활사업부문을 CJ라이온(주)에 현물출자방식으로 이관하였음.
- ◇ 제 51기 : 해당사항 없음.

2. 재무제표 이용상의 유의점

가. 재무제표 작성기준

회사의 중간재무제표는 대한민국의 기업회계기준서 제1호 내지 제23호를 포함한 대한민국에서 일반적으로 인정된 회계처리기준에 따라 작성되었으며, 중간재무제표를 작성하기 위하여 채택한 중요한 회계정책은 2007회계연도부터 적용되는 대한민국의기업회계기준서 제11호, 제21호 내지 제23호의 적용에 따른 사항을 제외하고는 2006년 12월 31일로 종료하는 회계기간에 대한 연차재무제표 작성시 채택한 회계정책과 동일합니다.

다만, 기업회계기준서 제21호 경과조치에 의하여 동 기준서를 처음으로 적용하는 회계연도에는 당분기의 자본변동표만을 작성하였으며, 개정된 기업회계기준서 제2호를 2007 회계연도부터 조기적용하여 현금흐름표 및 자본변동표는 누적중간기간에 대해서만 작성하였습니다.

비교표시된 전기 재무제표의 일부계정과목은 기업회계기준서 제21호의 적용에 따른 당기 재무제표의 표시방법에 따라 재분류하였습니다. 이러한 재분류는 전기에 보고된 순이익이나 순자산에 영향을 미치지 않습니다.

또한, 회사의 재무제표는 회계기준적용의견서 06-2 '종속회사, 지분법적용 피투자회사 및 조인트벤처의 지분에 대한 투자자산과 관련된 이연법인세 인식에 관한 회계처리'를 2006년 12월 31일로 종료하는

회계연도에 조기적용하였습니다. 이러한 회계정책의 변경에 따라 비교목적으로 첨부한 전분기의 재무제표는 기업회계기준서 제1호에 따라 재작성되었습니다. 이러한 회계처리의 변경으로 인하여 종전의 방식에 의하였을 때보다 2006년 9월 30일로 종료되는 회계기간의 법인세비용이 3,345백만원만큼 감소하고, 이익잉여금이 12,346백만원만큼 증가하였으며 이연법인세부채가 2,083백만원만큼 감소하였습니다.

또한, 회사의 재무제표는 재무보고에 관한 실무의 견서[2006-5] 비상장주식 평가에 관한 회계처리를 적용하여 작성되었으며, 회계변경의 누적효과를 합리적으로 결정할 수 없어 전진적으로 처리하였습니다.

나. 기업회계기준 등의 위반사항

(1) 재무제표를 수정하여야 하는 위반사항

- 해당 사항이 없습니다.

(2) 재무제표 수정과 관련없는 위반사항

- 해당 사항이 없습니다.

다. 기타 유의하여야 할 사항

◇ 제 55 기

기업회계기준서 제21호 경과조치에 의하여 동 기준서를 처음으로 적용하는 회계연도에는 당분기의 자본변동표만을 작성하였으며, 개정된 기업회계기준서 제2호를 2007 회계연도부터 조기적용하여 현금흐름표 및 자본변동표는 누적중간기간에 대해서만 작성하였습니다.

◇ 제 54 기

- 회사는 회계기준적용의견서 06-2 '종속회사, 지분법적용 피투자 회사 및 조인트 벤처의 지분에 대한 투자자산과 관련된 이연법인세 인식에 관한 회계처리'를 2006년 12월 31일로 종료하는 회계연도에 조기적용하였으며, 비교표시된 전년도 재무제표는 기업회계기준서 제1호에 따라 재작성되었음. 이러한 회계처리의 변경으로 인하여 종전의 방식에 의하였을 때보다 2006년과 2005년 12월 31일로 종료되는 회계연도의 법인세비용이 각각 9,541백만원 및 4,513백만원만큼 감소하였고, 이익잉여금이 각각 18,543백만원 및 9,002백만원만큼 증가하였으며, 이연법인세부채가 각각 8,910백만원 및 7,610백만원만큼 감소하였음.

◇ 제 53 기

- 회사는 자산, 부채의 장부가액과 세무가액의 차이에 따른 일시적 차이에 대하여 이연법인세자산과 이연법인세부채를 인식하고 있음. 이월 세액공제와 세액감면에 대하여서는 이월공제가 활용될 수 있는 미래기간에 발생할 것이 거의 확실한 과세소득의 범위 안에서 이연법인세자산을 인식하고 있음. 이연법인세자산은 향후 과세소득의 발생이 거의 확실하여 이연법인세자산의 법인세 절감 효과가 실현될 수 있을 것으로 기대되는 경우에 자산으로 인식하고 있음. 이연법인세자산과 이연법인세부채는 미래에 일시적차이의 소멸 등으로 인하여 미래에 경감되거나 추가적으로 부담할 법인세부담액으로 측정하고 있음. 일시적차이의 법인세효과는 발생한 기간의 법인세비용에 반영하고 있으며, 자본항목에 직접반영되는 항목과 관련된 일시적 차이의 법인세효과는 관련 자본 항목에 직접 반영하고 있음. 이연법인세자산과 이연법인세부채는 대차대조표상에 유동과 비유동항목으로 분류하고 있으며, 동일한 유동 및 비유동 구분 내에서의 이연법인세자산과 이연법인세부채는 각각 상계하여 표시하고 있음.

◇ 제 52 기

- 회사는 '기업회계기준서 제10호 재고자산'의 적용에 따라 재고자산의 시가가 장부가액 이하로 하락하여 발생한 평가손실 및 정상적으로 발생한 감모손실을 판매비와관리비 또는 영업외비용으로 계상하던 것을 매출원가에 가산하는 방식으로 변경하였음. 이러한 회계정책의 변경으로 인하여 종전의 방식에 의하였을 때보다 당기의 매출원가 및 매출총이익이 각각 17,110백만원이 증가 및 감소하였음. 비교표시된 전기 손익계산서도 당기 재무제표와의 비교를 용이하게 하기 위하여 재고자산평가 및 감모손실 13,292백만원을 판매비와관리비 또는 영업외비용에서 매출원가로 계정재분류 하였음. 이러한 변경사항은 순자산가액이나 경상이익 및 당기순이익에는 영향을 미치지 아니함.

◇ 제 51 기

- 회사는 기업회계기준서 제8호 '유가증권'의 적용에 따라 유가증권을 재분류하였으며, 이러한 유가증권 분류의 변경으로 인하여 회사가 종전의 방식에 의하였을 때보다 당기순이익 및 처분전이익잉여금은 각각 26천원만큼 증가하였음. 비교표시된 전기재무제표는 기업회계기준서 경과조치에 따라 종전의 기준을 적용하여 처리하였으나, 당기 재무제표와의 비교를 용이하게 하기 위하여 유가증권, 투자유가증권 및 자본조정은 당기 재무제표의 분류기준에 따라 재분류하였음.
- 회사는 기업회계기준서 제4호 '수익인식'의 적용에 따라 재화나 용역에 대한 위탁중개용역(수출판매대행업)에 대해 수익을 총액으로 인식하는 방법에서 순액으로 인식하는 방법으로 변경하였음. 비교표시된 2002년 12월 31일로 종료되는 회계연도의 손익계산서는 2002년 12월 31일 현재 유효하게 적용되었던 종전의 한국의 기업회계기준에 따라 작성되었으나, 비교목적으로 다음의 사항을 반영하여 재작성하였음. 회사가 기업회계기준서 제4호 '수익인식'을 적용함에 따라 종전의 대한민국의 기업회계기준과 비교하여 당기 및 전기 매출 및 매출원가에 미친 효과는 다음과 같음.

(단위 : 백만원)

구 분	매출 증가(감소)		매출원가 증가(감소)	
	2003	2002	2003	2002
위탁및중개용역에 대한 수익의 순액 인식	₩ (39,052)	₩ (47,697)	₩ (39,052)	₩ (47,697)

3. 회계정보에 관한 사항

가. 대손충당금 설정현황

(1) 최근 3사업연도의 계정과목별 대손충당금 설정내역

(단위 : 백만원, %)

구 분	계정과목	채권 총액	대손충당금	대손충당금 설정률
제55기 3분기	미수금	3,415	-	-
	합 계	3,415	-	-
제54기	매출채권	78,417	2,753	3.5
	미수금	45,779	2,625	5.7
	합 계	124,196	5,378	4.3
제53기	매출채권	56,577	1,619	2.9
	장기매출채권	48	18	37.5
	미수금	52,348	2,983	5.7
	합 계	108,973	4,620	4.2

(2) 최근 3사업연도의 대손충당금 변동현황

(단위 : 백만원)

구 분	제55기 3분기	제54기	제53기
1. 기초 대손충당금 잔액합계	5,378	4,620	3,272
2. 순대손처리액(① - ② ± ③)	5,378	Δ478	2,979
① 대손처리액(상각채권액)	-	703	2,979
② 상각채권회수액	-	-	-
③ 기타증감액	5,378	Δ1,181	-
3. 대손상각비 계상(환입)액	-	280	4,327
4. 기말 대손충당금 잔액합계	-	5,378	4,620

(3) 매출채권관련 대손충당금 설정방침

- 2007년 9월 1일을 기준으로 지주회사와 사업회사로 분할하여 보유 매출채권이 사업회사인 CJ제일제당(주)에 전액 승계됨에 따라 당분기말 현재 회사는 더이상 매출채권이 발생하지 않습니다.

따라서 매출채권관련 대손충당금 설정방침은 해당 사항이 없습니다.

- 분할 전 회사의 매출채권관련 대손충당금 설정방침은 다음과 같습니다.

◇ 회사는 매출채권에 대한 대손충당금을 과거 대손경험률에 따라 산정하고, 대손 경험률은 과거 5년간 외상매출액의 합계액 대비 과거 5년간 대손금의 비율로 계산하고 있으며, 대손경험률을 산정함에 있어서 대손금의 해당여부를 판단하는 대손처리기준은 법인세 시행령 제62조 제1항 각호와 같음.

◇ 대손경험률이 1% 미만일 경우 매출채권에 대한 대손충당금 설정률을 1%로 적용하고 있으나, 거래처가 대금을 회입함에 있어 다음과 같은 상태를 보일 경우 각각 산정한 대손률을 적용하고 있음. 에 대해 별도로

- 법정관리 혹은 화의대상업체로서 채권회수 기일에 따른 대금의 회입이 1회 이상 지체될 경우 20%
- 거래처 부도로 인해 담보 부동산이 경매에 계류된 상태의 경우 20%
- 매출채권의 회수와 관련되어 소송이 진행 중일 경우 20%
- 거래처 부도 후 은닉 재산을 추적 중일 경우 75%
- 부도거래처의 재산이 없어 회수가 불가능한 것으로 보일 경우 100%
- 기타 이에 준하는 상태에 있는 경우

(4) 당해 사업연도말 현재 경과기간별 매출채권잔액 현황

- 해당 사항이 없습니다.

나. 재고자산의 보유 및 실사내역 등

(1) 최근 3사업연도의 재고자산의 사업부문별 보유현황

(단위 : 백만원)

사업부문	계정과목	제55기 3분기	제54기	제53기	비고
식 품 사업부문	상품	-	9,970	7,856	
	제품	-	67,129	77,427	
	부제품	-	129	161	
	재공품	-	10,039	12,152	
	원재료	-	48,120	47,483	
	부재료	-	1,244	1,120	
	저장품	-	5,774	4,843	
	미착품	-	74,494	61,570	
	소 계	-	216,899	212,612	
사 료 사업부문	상품	-	567	427	
	제품	-	2,223	1,822	
	부제품	-	26	10	
	재공품	-	241	-	
	원재료	-	14,373	10,317	
	부재료	-	-	-	
	저장품	-	485	337	
	미착품	-	6,920	4,221	
소 계	-	24,835	17,134		

사업부문	계정과목	제55기 3분기	제54기	제53기	비고
생명공학	상품	-	1,021	2,607	
	제품	-	30,684	15,634	
사업부문	부제품	-	-	-	
	재공품	-	11,430	15,403	
	원재료	-	9,951	10,460	
	부재료	-	1,824	2,489	
	저장품	-	3,137	2,524	
	미착품	-	6,920	5,078	
	소 계	-	64,967	54,195	
	기 타	상품	-	3,902	3,449
사업부문	제품	-	284	1,017	
	부제품	-	-	-	
	재공품	-	-	266	
	원재료	-	373	1,103	
	부재료	-	-	4	
	저장품	-	100	670	
	미착품	-	2,428	867	
	소 계	-	7,087	7,376	
합 계	상품	-	15,460	14,339	
	제품	-	100,320	95,900	
	부제품	-	155	171	
	재공품	-	21,710	27,821	
	원재료	-	72,817	69,363	
	부재료	-	3,068	3,613	
	저장품	-	9,496	8,374	
	미착품	-	90,762	71,736	
합 계	-	313,788	291,317		
총자산대비 재고자산 구성비율(%) [재고자산합계 ÷ 기말자산총계 × 100]		0.00%	9.49%	10.41%	
재고자산회전율(회수) [연환산 매출원가 ÷ {(기초재고 + 기말재고) ÷ 2}]		-	5.7회	6.1회	

주) 9월 1일 기준으로 회사가 지주회사와 사업회사로 분할되면서 재고자산은 전액 사업회사인 CJ제일제당 주식회사로 이관되었음.

(2) 재고자산의 실사내역 등

- 당사는 2006 사업연도의 재무제표를 작성함에 있어서 2007년 1월 2일을 기준으로 재고실사를 실시하였습니다. 한편, 당사는 2006년 12월 31일부터 2007년 1월 2일에는 공장 가동 및 재고자산의 이동이 없었으므로 2006년 대차대조표 현재 재고자산은 실사일 현재의 재고자산과 일치하는 것으로 간주하였습니다.

○ 재고실사시 전문가의 참여 또는 감사인의 입회여부 등

- 당사의 동 일자 재고실사시에는 2006 사업연도 재무제표의 외부감사인인 삼일 회계법인 소속 공인회계사의 입회하에 실시되었습니다.

○ 장기체화재고 등의 현황

- 재고자산의 시가가 취득원가보다 하락한 경우에는 저가법을 사용하여 재고자산의 대차대조표가액을 결정하고 있으며, 당분기말에는 재고자산이 없어 해당 사항이 없습니다.

○ 기타 사항

- 2007년 9월 30일 현재 당사가 보관하고 있는 재고자산이 없어 담보로 제공된 재고자산은 없습니다.

다. 최근 5사업연도의 회계기준 변경내용 및 그 사유

◇ 제 55 기

기업회계기준서 제21호 경과조치에 의하여 동 기준서를 처음으로 적용하는 회계연도에는 당분기의 자본변동표만을 작성하였으며, 개정된 기업회계기준서 제2호를 2007 회계연도부터 조기적용하여 현금흐름표 및 자본변동표는 누적중간기간에 대해서만 작성하였음.

◇ 제 54 기

- 회사는 회계기준적용의견서 06-2 '중속회사, 지분법적용 피투자 회사 및 조인트 벤처의 지분에 대한 투자자산과 관련된 이연법인세 인식에 관한 회계처리'를 2006 년 12월 31일로 종료하는 회계연도에 조기적용하였으며, 비교표시된 전년도 재무 제표는 기업회계기준서 제1호에 따라 재작성되었음. 이러한 회계처리의 변경으로 인하여 종전의 방식에 의하여졌을 때보다 2006년과 2005년 12월 31일로 종료되는 회계연도의 법인세비용이 각각 9,541백만원 및 4,513백만원만큼 감소하였고, 이 익잉여금이 각각 18,543백만원 및 9,002백만원만큼 증가하였으며, 이연법인세부 채가 각각 8,910백만원 및 7,610백만원만큼 감소하였음.

◇ 제 53 기

- 2005 회계연도부터 적용되는 기업회계기준서 제15호에 따라 지분법적용투자주식의 취득 시점 이후 발생한 지분 변동액은 지분법적용투자주식에 가감 처리하며, 이익잉여금의 증가 또는 감소로 인한 경우에는 지분법이이익잉여금변동의 과목으로 하여 이익잉여금의 증가 또는 감소로, 당기순손익과 전기이월이익잉여금을 제외한 자본의 증가 또는 감소로 인하여 발생한 경우에는 지분법자본변동 또는 부의지분법자본변동의 과목으로 하여 누적기타포괄손익으로 처리하고 제17호의 적용에 따라 회사는 자산, 부채의 장부가액과 세무가액의 차이에 따른 일시적 차이에 대하여 이연법인세자산과 이연법인세부채를 인식하고 있음.

◇ 제 52 기

- 회사는 '기업회계기준서 제10호 재고자산'의 적용에 따라 재고자산의 시가가 장부가액 이하로 하락하여 발생한 평가손실 및 정상적으로 발생한 감모손실을 판매비와관리비 또는 영업외비용으로 계상하던 것을 매출원가에 가산하는 방식으로 변경하였음.

◇ 제 51 기

- 회사는 기업회계기준서 제8호 '유가증권'의 적용에 따라 유가증권을 재분류하였음.
- 회사는 기업회계기준서 제4호 '수익인식'의 적용에 따라 재화나 용역에 대한 위탁 및 중개용역(수출판매대행업)에 대해 총액으로 인식하는 방법에서 순액으로 인식하는 방법으로 변경하였음.

◇ 제 50 기

- 회사는 한국회계연구원 회계기준위원회가 제정한 기업회계기준서 제6호 '대차대조표일 후 발생한 사건'을 2002년 회계연도부터 조기 적용함. 동 기준서의 적용에 따라 회사는 당해연도의 이익잉여금처분계산서에 포함된 배당을 당기의 대차대조표에 부채(미지급배당금)로 인식하고 대차대조표는 이익잉여금처분 후의 재무상태를 표시하는 방법에서, 이익잉여금처분계산서에 포함된 배당을 당기의 부채로 인식하지 아니하고 대차대조표에는 이익잉여금처분 전의 재무상태를 표시하는 방법으로 변경함.

라. 최근 5사업연도 중 당기순손실이 발생한 사업연도와 그 주요원인

- 해당 사항이 없습니다.

마. 최근 5사업연도 중 직전사업연도대비 당기순이익 증감율이 30% 이상이거나 흑자전환인 사업연도와 그 주요원인

◇ 제 55 기 3분기

- 9월 1일 기준으로 기존 제조사업부문을 분할하고 지주회사로 전환함에 따라 계열사 손익 감소에 따른 지분법 평가손실의 증가 등에 의해 당기순이익이 전년동기대비 82% 감소함.

◇ 제 51 기

- 계열사 손익 증가에 따른 지분법 평가이익의 증가 및 유형자산 처분에 따른 이익

발생 등에 의해 당기순이익이 전년대비 57% 증가함.

◇ 제 50 기

- 전년대비 환율하락(USD/KRW : 1,326.1 → USD/KRW : 1,200.4)으로 인한 환차익 및 환산손익의 증가 및 차입금 감소로 인한 이자비용 감소, 그리고 계열사 손익의 증가에 따른 지분법평가손익의 증가 등에 의해 당기순이익이 전년대비 100%증가함.

바. 당해 사업연도의 시장성없는 지분성증권 평가 현황

(1) 공정가액으로 평가한 시장성없는 지분성증권 내역

(단위 : 주, 천원)

종류	발행회사	수량	취득원가	장부가액	공정가액	평가손익	
						당기손익	자본조정
주식	(주)한국CATV 영동방송	95,500	1,671,250	2,300,244	2,300,244	-	628,994
합 계			1,671,250	2,300,244	2,300,244	-	628,994

(2) 시장성없는 지분성증권의 평가방법 등

- 매도가능증권은 공정가액으로 평가하되, 매도가능증권 중 시장성없는 지분증권의 공정가액을 신뢰성 있게 측정할 수 없는 경우에는 취득원가로 평가하고 있음

4. 재무제표

가. 대차대조표

대차대조표

제55기 3분기 2007년 09월 30일 현재

제54기 2006년 12월 31일 현재

제53기 2005년 12월 31일 현재

(단위 : 천원)

과 목	제55기 3분기말	제54기말	제53기말
자산			
Ⅰ. 유동자산	62,176,603	501,524,719	460,254,970
(1) 당좌자산	62,176,603	187,736,471	168,937,650
1. 현금및현금성자산	53,041,253	32,873,684	24,340,279
2. 단기투자자산		8,982,490	6,617,966
3. 매출채권		78,416,791	56,577,139
대손충당금		(2,753,089)	(1,619,140)
4. 미수금	3,415,460	45,779,441	52,348,018
대손충당금		(2,624,573)	(2,982,868)
5. 미수수익	83,655	414,642	308,759
6. 선급금	4,086	1,751,634	4,503,873
7. 선급비용	1,043,838	6,300,732	4,941,699
8. 선급부가세	1,811,299		
9. 예치보증금		5,797,232	20,889,262
10. 전도금		723,901	559,417
11. 이연법인세자산	2,777,012	11,380,837	1,494,583
12. 파생상품자산		692,749	958,663
(2) 재고자산		313,788,248	291,317,320
1. 상품		15,698,532	14,724,846
2. 제품		101,239,598	96,419,233
3. 부제품		154,730	171,188
4. 재공품		21,709,596	27,820,533
5. 원재료		72,988,942	69,498,156
6. 부재료		3,073,326	3,629,561

과 목	제55기 3분기말	제54기말	제53기말
7.저장품		9,747,196	8,373,715
8.미착품		90,761,674	71,735,317
평가충당금		(1,585,346)	(1,055,229)
II.비유동자산	1,428,733,739	2,806,603,679	2,337,511,603
(1)투자자산	1,340,237,112	1,655,890,000	1,295,233,302
1.장기금융상품	5,500	24,000	121,000
2.장기매도가능증권	15,104,971	75,669,744	112,938,612
3.지분법적용투자주식	1,324,676,092	1,512,681,535	1,134,313,393
4.장기대여금	450,549	64,357,194	47,829,570
5.장기성매출채권			48,492
대손충당금			(17,765)
6.장기파생상품자산		3,157,527	
(2)유형자산	83,604,572	1,086,183,818	957,154,534
1.토지	41,052,392	518,689,822	476,478,595
2.건물	65,115,156	427,934,455	365,241,255
감가상각누계액	(24,004,437)	(145,676,479)	(124,068,909)
3.구축물	2,681,466	67,462,838	60,178,634
감가상각누계액	(1,741,752)	(26,845,708)	(23,017,823)
4.기계장치		540,975,169	445,566,204
감가상각누계액		(369,054,561)	(309,917,112)
5.차량운반구	157,366	7,217,625	6,167,703
감가상각누계액	(83,238)	(5,193,181)	(4,814,531)
6.공구기구	1,181,360	272,184,557	258,677,615
감가상각누계액	(914,521)	(237,329,097)	(218,317,430)
7.정원		4,055,466	3,759,502
감가상각누계액		(1,089,995)	(1,008,350)
8.건설중인자산	160,780	32,852,907	22,229,181
(3)무형자산	653,430	18,634,471	6,704,765
1.영업권		14,215,177	743,533
2.산업재산권	653,430	4,419,294	4,360,985
3.개발비			1,600,247
(4)기타비유동자산	4,238,625	45,895,390	78,419,002
1.장기미수수익		706,770	612,008
2.장기선급비용	51,757	3,033,915	7,543,229
3.보증금	4,186,868	42,154,705	55,731,064
4.이연법인세자산			14,532,701
자산총계	1,490,910,342	3,308,128,398	2,797,766,573
부채			
I.유동부채	52,358,703	848,732,662	759,948,831
(1)매입채무		127,917,321	124,345,195
(2)단기차입금		266,576,528	200,415,530
(3)미지급금	11,504,557	119,225,067	113,316,509
(4)선수금		5,259,055	5,146,344
(5)예수금	177,015	17,184,342	6,723,014
(6)미지급비용	3,450,181	68,888,342	59,733,169
(7)미지급법인세	35,837,554	51,323,183	10,382,589
(8)예수보증금	1,389,396	10,630,758	13,970,284
(9)유동성장기부채		175,921,186	225,430,068
(10)단기파생상품부채		5,806,880	486,129
II.비유동부채	392,361,438	848,592,212	554,111,895
(1)사채	184,140,000	400,000,000	497,682,992
사채할인발행차금	(958,569)	(812,432)	(1,445,507)

과 목	제55기 3분기말	제54기말	제53기말
(2)장기차입금	196,569,450	400,975,999	18,397,401
(3)퇴직급여충당부채	3,978,977	71,369,779	64,301,670
퇴직보험예치금	(2,389,155)	(37,250,371)	(31,250,953)
국민연금전환금	(11,576)	(782,161)	(877,877)
(4)장기이연법인세부채	1,933,523	2,926,038	
(5)장기미지급비용	33,786		
(6)장기파생상품부채	9,065,002	12,165,360	7,304,169
부채총계	444,720,141	1,697,324,874	1,314,060,726
자본			
I.자본금	115,066,425	182,014,595	150,528,575
(1)보통주자본금	96,004,240	151,757,155	120,271,135
(2)우선주자본금	19,062,185	30,257,440	30,257,440
II.자본잉여금	918,842,900	1,107,376,410	880,524,940
(1)주식발행초과금	336,331,406	524,373,903	244,846,369
(2)기타자본잉여금	582,511,494	583,002,507	635,678,571
III.자본조정	(718,640,729)	(357,060,621)	(117,993,002)
(1)자기주식	(228,468,072)	(362,647,733)	(123,104,375)
(2)주식선택권	1,936,098	5,587,112	5,111,373
(3)감자차손	(492,657,853)		
(4)기타자본조정	549,098		
IV.기타포괄손익누계액	9,179,451	(71,616,856)	(89,958,432)
(1)매도가능증권평가이익	2,882,725	2,380,878	11,246,532
(2)매도가능증권평가손실		(235,057)	(923,049)
(3)지분법자본변동	97,630,463	77,457,798	73,213,359
(4)부의지분법자본변동	(87,966,510)	(148,125,082)	(173,495,274)
(5)현금흐름위험회피파생상품평가이익		107,666	
(6)현금흐름위험회피파생상품평가손실(3,367,227)		(3,203,059)	
V.이익잉여금(결손금)	721,742,154	750,089,996	660,603,766
(1)법정적립금	86,579,284	81,974,147	78,235,826
(2)임의적립금	616,959,345	526,966,016	440,365,132
(3)미처분이익잉여금(미처리결손금)	18,203,525	141,149,833	142,002,808
자본총계	1,046,190,201	1,610,803,524	1,483,705,847
부채와자본총계	1,490,910,342	3,308,128,398	2,797,766,573

나. 손익계산서

손익계산서

제55기 3분기 2007년 01월 01일 부터 2007년 09월 30일 까지
제54기 3분기 2006년 01월 01일 부터 2006년 09월 30일 까지
제54기 2006년 01월 01일 부터 2006년 12월 31일 까지
제53기 2005년 01월 01일 부터 2005년 12월 31일 까지

(단위 : 천원)

과 목	제55기 3분기		제54기 3분기		제54기 연간	제53기 연간
	3개월	누적	3개월	누적		
I. 영업수익	518,674,152	1,944,661,054	764,815,454	2,097,118,334	2,751,295,861	2,498,824,014
1.지분법이익	24,369,882	67,757,790	3,646,287	61,353,549	96,295,562	34,363,311
2.임대료수익	3,791,889	12,441,612	2,144,615	10,703,970	411,167	972,168
3.배당금수익		3,305,116		4,161,398	4,161,398	3,588,015
4.매출액	490,512,381	1,861,156,536	759,024,552	2,020,899,417	2,650,427,734	2,459,900,520
II. 영업비용	487,744,206	1,797,973,086	714,888,258	1,921,229,190	2,567,028,923	2,312,657,975
1.지분법손실	45,991,479	93,540,434	26,071,182	56,431,908	108,292,122	45,237,288
2.매출원가	309,691,978	1,199,544,943	496,246,828	1,337,017,969	1,756,132,251	1,648,300,108
3.판매비와관리비	132,060,749	504,887,709	192,570,248	527,779,313	702,604,550	619,120,579

과 목	제55기 3분기		제54기 3분기		제54기 연간	제53기 연간
	3개월	누적	3개월	누적		
III. 영업이익(손실)	30,929,946	146,687,968	49,927,196	175,889,144	184,266,938	186,166,039
IV. 영업외수익	31,556,168	73,364,109	10,871,997	138,662,504	194,364,761	105,406,133
1. 이자수익	716,179	2,659,177	656,283	1,727,978	2,714,396	3,231,726
2. 외환차익	2,289,271	5,538,371	3,551,032	18,949,774	24,720,824	18,894,206
3. 외화환산이익	5,696,005	8,737,546	2,470,711	6,314,367	11,080,807	6,929,511
4. 매도가능증권처분이익	3,295,993	3,295,993		97,461,604	120,085,458	6,569,921
5. 매도가능증권감액손실환입						12,239
6. 지분법적용투자주식감액손실환입					13,222,586	
7. 신주인수권전환이익						22,978,918
8. 유형자산처분이익	315,404	1,365,578	256,700	656,790	842,685	13,708,204
9. 무형자산처분이익	205,409	207,409	1,540	2,658	2,658	4,986
10. 대손충당금환입		43,651	803,061	849,414	156,986	
11. 파생상품거래이익	210,598	3,481,860	447,879	1,889,882	2,548,609	4,549,386
12. 파생상품평가이익	16,233,774	22,152,476		3,907,942	7,998,702	10,318,926
13. 차입금평가이익			252,258			
14. 잡이익	2,593,535	25,882,048	2,432,533	6,902,095	10,991,050	18,208,110
V. 영업외비용	48,006,304	149,852,086	46,835,012	111,293,249	162,946,141	109,364,640
1. 이자비용	14,663,125	50,278,128	17,545,020	44,135,579	62,023,299	32,710,644
2. 매출채권처분손실	1,300,601	6,117,097	2,429,196	7,257,497	9,696,762	9,779,498
3. 기타의대손상각비						701,507
4. 외환차손	1,069,424	5,845,309	809,083	5,454,093	13,784,003	11,379,369
5. 외화환산손실	8,589,188	9,034,069		4,343,578	2,267,386	2,091,139
6. 기부금	5,438,354	25,275,777	10,272,010	24,504,460	31,904,625	12,782,180
7. 매도가능증권감액손실					550,000	35,998
8. 만기보유증권처분손실					146,212	1,073,119
9. 단기투자자산처분손실	23	38,643	135,241	146,199		
10. 지분법적용투자주식처분손실	638,151	638,151				
11. 유형자산처분손실	474,208	586,239	238,074	573,974	581,399	6,315,108
12. 유형자산감액손실					387,625	1,777,383
13. 무형자산처분손실	118,789	118,789	58,500	59,829	706,961	
14. 무형자산감액손실						1,857,555
15. 법인세추납액					5,243,720	225,260
16. 파생상품거래손실	531,524	3,910,273	421,520	2,192,960	6,812,817	10,854,334
17. 파생상품평가손실	14,638,958	18,624,194	4,122,394	9,526,472	13,598,012	5,118,144
18. 사채평가손실			719,430	721,445		
19. 사채상환손실		737,836				
20. 잡손실	543,959	28,647,581	10,084,544	12,377,163	15,243,320	12,663,402
VI. 법인세비용차감전순이익	14,479,810	70,199,991	13,964,181	203,258,399	215,685,558	182,207,532
VII. 법인세비용	11,502,448	45,232,868	8,384,351	66,247,352	75,799,888	45,193,268
VIII. 당기순이익(손실)	2,977,362	24,967,123	5,579,830	137,011,047	139,885,670	137,014,264
IX. 주당순이익						
1. 기본주당순이익(손실)	118원	943원	195원	5280원	4769원	4753원
2. 희석주당순이익(손실)	117원	940원	195원	5257원	4750원	4740원

다. 이익잉여금처분계산서 또는 결손금처리계산서

이익잉여금처분계산서/결손금처리계산서

제54기 2006년 01월 01일 부터 2006년 12월 31일 까지 (처분확정일 : 2007년 02월 28일)

제53기 2005년 01월 01일 부터 2005년 12월 31일 까지 (처분확정일 : 2006년 03월 29일)

(단위 : 천원)

과 목	제54기	제53기
I. 미처분이익잉여금(미처리결손금)	141,149,833	142,002,808

과 목	제54기	제53기
1. 전기이월미처분이익잉여금(미처리결손금)	9,501,497	500,000
2. 회계정책변경누적효과	(8,237,334)	4,488,544
3. 당기순이익(손실)	139,885,670	137,014,264
II. 임의적립금등의이입액	2,666,667	3,333,334
1. 연구및인력개발준비금	2,666,667	3,333,334
III. 합계	143,816,500	145,336,142
IV. 이익잉여금처분액	143,316,500	135,834,645
1. 이익준비금	4,605,137	3,738,322
2. 자사주처분손실준비금		28,992,714
3. 배당금	46,051,367	42,162,105
가. 현금배당	46,051,367	42,162,105
4. 기타법정적립금	92,659,996	60,941,504
가. 연구및인력개발준비금	92,659,996	60,941,504
V. 차기이월미처분이익잉여금(미처리결손금)	500,000	9,501,497

라. 현금흐름표

현금흐름표

제55기 3분기 2007년 01월 01일 부터 2007년 09월 30일 까지
 제54기 3분기 2006년 01월 01일 부터 2006년 09월 30일 까지
 제54기 2006년 01월 01일 부터 2006년 12월 31일 까지
 제53기 2005년 01월 01일 부터 2005년 12월 31일 까지

(단위 : 천원)

과 목	제55기 3분기	제54기 3분기	제54기 연간	제53기 연간
I. 영업활동으로인한현금흐름	(18,574,053)	108,305,504	191,053,164	108,703,061
1. 당기순이익(손실)	24,967,123	137,011,047	139,885,670	137,014,264
2. 현금의유출이없는비용총의가산	221,364,869	173,955,215	262,975,249	213,035,547
가. 감가상각비	57,317,232	61,935,282	84,384,337	88,032,152
나. 무형자산상각비	3,253,936	1,148,810	2,224,362	1,400,054
다. 퇴직급여	15,997,684	16,542,051	21,365,168	17,556,802
라. 대손상각비	1,811,267	1,197,884	436,940	3,625,546
마. 기타의대손상각비				701,507
바. 제품감모비	14,587	7,664	10,944	11,535
사. 주식보상비용	1,500,952	1,263,160	1,643,965	1,484,505
아. 사채할인차금상각	396,454	460,901	746,629	886,834
자. 단기투자자산처분손실	38,643	146,199		
차. 지분법적용투자주식처분손실	638,151			
카. 재고자산평가손실	440,875	916,385	530,117	92,093
타. 재고자산폐기손실	13,075,716	10,505,169	16,651,180	20,116,131
파. 외화환산손실	9,034,069	4,310,138	2,267,386	2,091,139
하. 유형자산처분손실	586,239	573,974	581,399	6,315,108
거. 유형자산감액손실			387,625	1,777,383
너. 무형자산처분손실	118,789	59,829	706,961	
더. 무형자산감액손실				1,857,555
러. 이연법인세자산으로인한법인세비용의증가		4,618,450		4,179,413
머. 지분법손실	93,540,434	56,431,908	108,292,122	45,237,288
버. 매도가능증권처분손실			146,212	1,073,119
서. 매도가능증권감액손실			550,000	35,998
어. 파생상품거래손실	3,910,273	2,192,960	6,812,817	10,854,335
저. 파생상품평가손실	18,624,194	9,526,472	12,018,840	1,932,539
처. 장기미지급이자발생				588,906
커. 사채평가손실		721,445		
터. 사채상환손실	737,836		1,579,172	3,185,605

과 목	제55기 3분기	제54기 3분기	제54기 연간	제53기 연간
퍼.기부금		1,396,534	1,639,073	
허.잡손실	327,538			
3. 현금의유입이없는수익총의차감	(107,540,835)	(172,454,412)	(264,135,965)	(99,446,621)
가. 현재가치할인차금환입		791	4,686	3,314
나. 외화환산이익	8,737,546	6,314,367	11,080,807	6,929,511
다. 지분법이익	67,757,790	61,353,549	96,295,562	34,363,311
라. 매도가능증권처분이익	3,295,993	97,461,604	120,085,458	6,569,921
마. 매도가능증권감액손실환입				12,239
바. 지분법적용투자주식감액손실환입			13,222,586	
사. 신주인수권행사이익				22,978,918
아. 유형자산처분이익	1,365,578	656,790	842,685	13,708,204
자. 무형자산처분이익	207,409	2,658	2,658	4,986
차. 파생상품거래이익	3,481,860	1,889,882	2,548,609	4,549,386
카. 파생상품평가이익	22,152,476	3,907,942	7,998,702	10,318,926
타. 대손충당금환입	43,651	849,414	156,986	
파. 차입금평가이익				
하. 이자수익	12,929	17,415	23,234	7,905
거. 이연법인세자산으로인한법인세비용의감소	485,603		11,873,992	
4. 영업활동으로인한자산·부채의변동	(157,365,210)	(30,206,346)	52,328,210	(141,900,129)
가. 매출채권의감소(증가)	(60,835,490)	(113,501,934)	1,992,002	(17,942,999)
나. 미수금의감소(증가)	3,070,517	(5,027,992)	8,702,646	(486,868)
다. 미수수익의감소(증가)	(102,798)	(29,013)	203,726	215,136
라. 선급금의감소(증가)	1,084,333	(4,572,916)	(1,911,218)	(3,914,169)
마. 선급비용의감소(증가)	(2,871,994)	(4,532,367)	2,336,651	3,243,307
바. 선급부가가치세의감소(증가)	(1,811,299)			
사. 예치보증금의감소(증가)	(102,449,146)	16,562,351	15,036,142	(5,895,675)
아. 전도금의감소(증가)	34,518	(1,768,373)	(201,850)	77,946
자. 재고자산의감소(증가)	(3,039,455)	(9,243,662)	(14,404,934)	(59,823,842)
차. 장기매출채권의감소(증가)				82,788
카. 장기선급비용의감소(증가)	(2,719,875)	4,299,934	674,364	(7,543,229)
타. 지분법적용투자주식배당금	12,214,100	13,580,845	13,580,845	38,255,445
파. 매입채무의증가(감소)	(5,366,741)	15,541,915	(8,239,627)	4,100,416
하. 미지급금의증가(감소)	28,451,486	3,426,584	(8,279,015)	(34,670,937)
거. 선수금의증가(감소)	(2,840,288)	(2,469,255)	631,214	(5,183,735)
너. 예수금의증가(감소)	(13,035,927)	19,474,315	6,469,504	2,081,272
더. 미지급비용의증가(감소)	18,803,155	20,907,768	8,411,980	16,750,560
러. 미지급법인세의증가(감소)	(15,910,815)	27,198,004	45,426,428	(41,786,854)
머. 예수보증금의증가(감소)	1,898,935	1,898,171	3,088,213	(11,397,911)
버. 퇴직금의지급	(9,657,276)	(8,880,153)	(20,679,790)	(33,833,579)
서. 국민연금전환금의감소(증가)	122,666	139,784	179,973	859,347
어. 퇴직급여충당부채의승계	1,228,450	293,264	2,146,647	3,617,563
저. 퇴직보험예치금의감소(증가)	(3,632,266)	(3,503,616)	(2,835,691)	11,295,889
II. 투자활동으로인한현금흐름	(152,156,422)	(343,376,613)	(338,049,363)	(290,472,112)
1. 투자활동으로인한현금유입액	86,991,683	27,166,445	162,224,269	60,633,703
가. 단기투자자산의처분	7,111,140	6,481,559		
나. 단기금융상품의감소			766,148	2,899,698
다. 단기매도가능증권의처분			511,210	591,962
라. 단기대여금의감소			4,778,847	1,227,000
마. 장기금융상품의감소	3,000	102,500	102,500	
바. 매도가능증권의처분	8,403,958	891,938	37,819,610	4,981,212
사. 지분법적용투자회사 의투자금회수			73,545,022	
아. 장기대여금의감소	65,530,305	6,122,050	9,557,612	1,898,275

과 목	제55기 3분기	제54기 3분기	제54기 연간	제53기 연간
자.보증금의감소	2,644,291	6,751,836	30,086,848	176,993
차.토지의처분	608,687			26,697,465
카.건물의처분	99,293	282,043	455,609	10,662,718
타.구축물의처분	23,386	66,580	66,580	670,479
파.기계장치의처분	1,864,460	2,199,554	2,323,952	2,499,728
하.차량운반구의처분	80,624	230,948	231,948	91,091
거.공구기구의처분	68,941	317,128	333,411	5,148,440
너.정원의처분	210,860	380,820	400,846	139,410
더.건설중인자산의처분	73,266			2,943,244
러.산업재산권의처분	269,472	4,117	4,117	5,988
머.개발비의감소			953,115	
버.파생상품의정산		3,335,372	286,894	
2.투자활동으로인한현금유출액	(239,148,105)	(370,543,058)	(500,273,632)	(351,105,815)
가.단기투자자산의취득	6,148,317	8,339,445		
나.단기금융상품의증가				2,637,195
다.단기매도가능증권의취득			549,760	638,000
라.단기대여금의증가			6,237,217	3,051,490
마.장기금융상품의증가	3,000			
바.매도가능증권의취득	1,670,172	2,513,124	3,358,525	19,801,527
사.지분법적용투자주식의취득	138,363,675	225,994,092	290,590,902	180,748,006
아.장기대여금의증가	11,031,443	22,348,121	27,794,128	9,365,289
자.보증금의증가	4,529,661	8,597,359	30,605,346	5,904,820
차.토지의취득		5,652,490	5,652,490	1,426,693
카.건물의취득	670,607	7,657,054	7,687,486	277,465
타.구축물의취득	3,245	52,369	84,291	116,062
파.기계장치의취득	42,008	2,043,031	2,334,993	6,018,382
하.차량운반구의취득	1,000,536	1,121,209	1,346,476	857,731
거.공구기구의취득	9,840,237	9,849,709	13,304,183	9,719,159
너.정원의취득	54,000	169,755	212,879	185,496
더.건설중인자산의취득	58,680,225	69,289,434	103,148,111	100,164,589
러.산업재산권의취득	61,071	829,623	928,923	2,468,810
머.영업권의취득	31,051	320,000	2,068,948	475,800
버.파생상품의정산	7,018,857	5,766,243	4,368,974	7,249,301
III.재무활동으로인한현금흐름	211,289,840	254,585,472	153,402,768	189,901,037
1.재무활동으로인한현금유입액	964,021,756	932,353,111	966,430,339	958,497,251
가.단기차입금의차입	672,147,079	479,623,217	498,980,467	462,762,997
나.사채의발행	184,152,663		3,000,000	398,746,554
다.장기차입금의차입	100,000,000	407,711,708	406,112,933	75,889,315
라.주식매수선택권행사 로인한보통주의발행	22,014	2,932,326	3,354,815	2,679,867
마.주식매수선택권행사 로인한우선주의발행				18,418,518
바.자기주식의처분		42,085,860	54,982,124	
2.재무활동으로인한현금유출액	(752,731,916)	(677,767,639)	(813,027,571)	(768,596,214)
가.단기차입금의상환	579,282,963	390,699,651	516,631,710	427,155,310
나.유동성장기부채의상환	127,389,148	121,470,329	141,299,998	178,000,293
다.배당금의지급	46,051,367	42,162,105	42,162,105	47,311,841
라.사채의상환		5,000,000		
마.장기차입금의상환				19,486,391
바.신주발행비	8,438	372,110		
사.자기주식의취득		118,063,444	112,933,758	96,642,379
IV.합병으로인한현금의증가		3,005,682	7,969,763	
V.현물출자로인한현금의감소		(5,842,927)	(5,842,927)	
VI.분할로인한현금의감소	(20,391,796)			

과 목	제55기 3분기	제54기 3분기	제54기 연간	제53기 연간
VII. 현금의 증가(감소)	20,167,569	16,676,118	8,533,405	8,131,986
VIII. 기초의 현금	32,873,684	24,340,279	24,340,279	16,208,293
IX. 기말의 현금	53,041,253	41,016,397	32,873,684	24,340,279

마. 자본변동표

자본변동표

제55기 3분기 2007년 01월 01일 부터 2007년 09월 30일 까지

(단위 : 천원)

구 분	자본금	자본잉여금	자본조정	기타포괄손익누계액	이익잉여금	총 계
2007.01.01(제55기초)	182,014,595	1,107,376,410	(357,060,621)	(71,616,856)	750,089,996	1,610,803,524
1.주식선택권의행사	630,525	9,498,865	(2,407,376)			7,722,014
2.전기합병으로인한자본잉여금의변동		(491,012)				(491,012)
3.분할로인한자본의변동	(67,578,695)	(197,532,925)	(360,639,898)	81,865,406		(543,886,112)
4.신주발행비용		(8,438)				(8,438)
5.미지급비용에서대체			549,098			549,098
6.주식보상비용			918,068			918,068
7.매도가능증권평가이익				1,969,587		1,969,587
8.매도가능증권평가손실				218,009		218,009
9.지분법자본변동				26,642,883		26,642,883
10.부의지분법자본변동				(29,249,552)		(29,249,552)
11.파생상품평가이익				2,009,539		2,009,539
12.파생상품평가손실				(2,659,565)		(2,659,565)
13.당기순이익(손실)					24,967,123	24,967,123
14.배당금					(46,051,367)	(46,051,367)
15.지분법평가로인한이익잉여금의변동					(7,263,598)	(7,263,598)
2007.09.30(제55기3분기말)	115,066,425	918,842,900	(718,640,729)	9,179,451	721,742,154	1,046,190,201

바. 당해 사업연도의 재무제표에 대한 주석

CJ주식회사

1. 회사의 개요:

회사는 1953년에 자본금 2백만원으로 설립되어 1973년에 주식을 한국증권거래소에상장한 공개법인으로서 2007년 9월 30일 현재 미국 및 아시아 등 각국에 50개의 현지법인을 두고 있습니다.

회사는 2007년 9월 1일을 기준으로 하여 투자사업부문과 제조사업부문을 인적분할하였습니다. 이로 인하여, 회사는 출자사업을 영위하는 지주회사로 전환하였습니다.

2007년 9월 30일 현재 자본금은 115,066백만원이며, 주요 주주는 이재현(16.39%)입니다.

2. 중요한 회계처리방침 :

회사의 중간재무제표는 대한민국의 기업회계기준서 제1호 내지 제23호를 포함한 대한민국에서 일반적으로 인정된 회계처리기준에 따라 작성되었으며, 중간재무제표를 작성하기 위하여 채택한 중요한 회계정책은 2007회계연도부터 적용되는 대한민국의기업회계기준서 제11호, 제21호 내지 제23호의 적용에 따른 사항을 제외하고는 2006년 12월 31일로 종료하는 회계기간에 대한 연차재무제표 작성시 채택한 회계정책과 동일합니다.

다만, 기업회계기준서 제21호 경과조치에 의하여 동 기준서를 처음으로 적용하는 회계연도에는 당분기의 자본변동표만을 작성하였으며, 개정된 기업회계기준서 제2호를 2007 회계연도부터 조기적용하여 현금흐름표 및 자본변동표는 누적중간기간에 대해서만 작성하였습니다.

계속;

2. 중요한 회계처리방침, 계속;

당분기부터 회사는 지주회사업을 영위함에 따라 지분법손익 및 배당금수익을 영업이익에 포함하여 표시하였습니다.

비교표시된 전기 재무제표의 일부계정과목은 기업회계준서 제21호의 적용에 따른 당기 재무제표의 표시방법에 따라 재분류하였습니다. 이러한 재분류는 전기에 보고된 순이익이나 순자산에 영향을 미치지 아니합니다.

또한, 회사의 재무제표는 회계기준적용의견서 06-2 '종속회사, 지분법적용 피투자회사 및 조인트벤처의 지분에 대한 투자자산과 관련된 이연법인세 인식에 관한 회계처리'를 2006년 12월 31일로 종료하는 회계연도에 조기적용하였습니다. 이러한 회계정책의 변경에 따라 비교목적으로 첨부한 전분기의 재무제표는 기업회계기준서 제1호에 따라 재작성되었습니다. 이러한 회계처리의 변경으로 인하여 종전의 방식에의하였을 때보다 2006년 9월 30일로 종료되는 회계기간의 법인세비용이 3,345백만원만큼 감소하고, 이익잉여금이 12,346백만원만큼 증가하였으며 이연법인세부채가 2,083백만원만큼 감소하였습니다.

또한, 회사의 재무제표는 재무보고에관한실무의견서[2006-5] 비상장주식 평가에 관한 회계처리를 적용하여 작성되었으며, 회계변경의 누적효과를 합리적으로 결정할수 없어 전진적으로 처리하였습니다.

3. 장기매도가능증권 :

2007년 9월 30일과 2006년 12월 31일 현재 장기매도가능증권의 내역은 다음과 같습니다(단위:천원).

구 분	2007.9.30				2006.12.31
	세부 내역	취득원가	시가 또는 순자산가액	장부가액	장부가액
상장주식					
(지분법적용투자주식제외)	(가)	₩ 3,759,430	₩ 7,106,610	₩ 7,106,610	₩ 7,056,115
비상장주식					
(지분법적용투자주식제외)	(나)	7,369,367	342,209,457	7,998,361	9,810,408
조합출자금 등	(다)	-	-	-	4,434,025
기타	(라)	-	-	-	54,369,196
		₩ 11,128,797	₩ 349,316,067	₩ 15,104,971	₩ 75,669,744

가. 상장주식(지분법적용투자주식 제외) -

2007년 9월 30일과 2006년 12월 31일 현재 상장주식(지분법적용투자주식 제외)의 내역은 다음과 같습니다(단위:천원).

회사명	2007.9.30					2006.12.31
	보유 주식수	지분율 (%)	취득원가	시 가	장부가액	장부가액
(주)사조오엔에프 (구.(주)신동방)	903,000	12.61	₩3,759,430	₩7,106,610	₩7,106,610	₩7,043,400
(주)리젠	-	-	-	-	-	12,715
			₩3,759,430	₩7,106,610	₩7,106,610	₩7,056,115

계속;

3. 장기매도가능증권, 계속;

나. 비상장주식(지분법적용투자주식 제외) -

2007년 9월 30일과 2006년 12월 31일 현재 비상장주식(지분법적용투자주식 제외)의 내역은 다음과

같습니다(단위:천원).

회사명	2007.9.30					2006.12.31
	보유 주식수	지분율 (%)	취득원가	순자산가액 또는 공정가액	장부가액	장부가액
삼성에버랜드(주)	58,823	2.35	₩ 5,180,472	₩ 43,949,040	₩ 5,180,472	₩ 5,180,472
삼성생명보험(주)	639,434	3.20	517,645	295,960,173	517,645	1,294,113
(주)삼성라이온즈	-	-	-	-	-	-
자연과함께(주)	-	-	-	-	-	159,200
(주)에이브레인	-	-	-	-	-	885,614
(주)바이오홀딩스	-	-	-	-	-	-
(주)드림씨아이에스	-	-	-	-	-	-
(주)진생사이언스	-	-	-	-	-	9,950
(주)에이스바이오텍	-	-	-	-	-	100,000
(주)이지메디컴	-	-	-	-	-	200,000
(주)한국CATV영동방송	95,500	2.82	1,671,250	2,300,244	2,300,244	1,671,250
(주)이팜	-	-	-	-	-	13,006
(주)인천개발공사	-	-	-	-	-	14,800
(주)팜택홀딩스	-	-	-	-	-	-
(주)한국경제신문	-	-	-	-	-	40,600
(주)제분회관	-	-	-	-	-	227,215
대한주정판매(주)	-	-	-	-	-	11,553
줄라이네트(주)	-	-	-	-	-	-
피피아이(주)	-	-	-	-	-	1,889
(주)뉴코아	-	-	-	-	-	746
			₩ 7,369,367	₩ 342,209,457	₩ 7,998,361	₩ 9,810,408

상기 비상장주식중 (주)에이브레인 외 16개 주식을 2007년 9월 1일 기준의 인적분할을 통하여 분할신설회사인 CJ제일제당(주)로 이전되었습니다.

계속;

3. 장기매도가능증권, 계속;

나. 비상장주식(지분법적용투자주식 제외), 계속 -

한편, 비상장주식중 (주)한국CATV영동방송은 재무보고에관한실무의견서[2006-5]비상장주식 평가에 관한 회계처리를 적용하여 현금흐름할인법에 따라 공정가액으로 평가하였으며, 이를 제외한 비상장주식은 공정가치를 신뢰성 있게 측정할 수 없어 취득원가로 평가하였습니다.

다. 조합출자금 -

2007년 9월 30일과 2006년 12월 31일 현재 출자금의 내역은 다음과 같습니다(단위:천원).

회사명	2007.9.30					2006.12.31
	보유 주식수	지분율 (%)	취득원가	순자산가액 또는 공정가액	장부가액	장부가액
(주)사료회관	-	-	₩ -	₩ -	₩ -	₩ 10,000
보고사모투자전문회사	-	-	-	-	-	3,358,525
조합출연금	-	-	-	-	-	1,065,500
			₩ -	₩ -	₩ -	₩ 4,434,025

상기 조합출자금 전액은 2007년 9월 1일 기준의 인적분할을 통하여 분할회사인 CJ제일제당(주)로 이전되었습니다.

계속;

3. 장기매도가능증권, 계속;

라. 기타 -

2007년 9월 30일과 2006년 12월 31일 현재 기타 장기매도가능증권의 내역은 다음과 같습니다(단위:천원).

회사명	2007.9.30						2006.12.31
	만기	보유 주식수	지분율 (%)	취득원가	순자산가액 또는 공정가액	장부가액	장부가액
CJ제3차유동화전문유한회사	-	-	-	₩ -	₩ -	₩ -	₩ 200
신주인수권부사채(GLS)	-	-	-	-	-	-	4,383,130
CJ제3차유동화전문유한회사 후순위사채	-	-	-	-	-	-	300,000
2중수익증서			-	-	-	-	49,685,866
				₩ -	₩ -	₩ -	₩54,369,196

상기 기타 장기매도가능증권 전액은 2007년 9월 1일 기준의 인적분할을 통하여 분할회사인 CJ제일제당(주)로 이전되었습니다.

회사는 당분기중 씨제이제일에스(주)가 발행한 신주인수권부사채를 모두 처분하였으며, 이와 관련하여 3,296백만원의 매도가능증권처분이익을 인식하였습니다.

계속;

3. 장기매도가능증권, 계속;

마. 2007년 9월 30일과 2006년 12월 31일 현재 장기매도가능증권의 평가에 따른 매도가능증권평가손익(자본조정)의 변동내역은 다음과 같습니다(단위:천원).

매도가능증권 평가이익	2007.9.30				2006.12.31			
	기초잔액	당분기평가액	분할로 인한 증감액	당분기말잔액	기초잔액	전기평가액	실현(처분)액	전기말잔액
상 장 주 식	₩ 2,380,878	₩ 45,827	₩ -	₩ 2,426,705	₩ 11,246,532	₩(1,211,149)	₩(7,654,505)	₩ 2,380,878
비상장주식	-	1,923,753	(1,467,733)	456,020	-	-	-	-
	₩ 2,380,878	₩ 1,969,580	₩(1,467,733)	₩ 2,882,725	₩ 11,246,532	₩(1,211,149)	₩(7,654,505)	₩ 2,380,878

매도가능증권 평가손실	2007.9.30				2006.12.31			
	기초잔액	당분기평가액	분할로 인한 증감액	당분기말잔액	기초잔액	전기평가액	실현(처분)액	전기말잔액
상 장 주 식	₩ (19,275)	₩ 2,234	₩ 17,041	₩ -	₩ -	₩ (19,275)	₩ -	₩ (19,275)
비상장주식	(215,782)	215,782	-	-	(599,845)	384,063	-	(215,782)
출 자 금	-	-	-	-	(323,204)	-	323,204	-
	₩ (235,057)	₩ 218,016	₩ 17,041	₩ -	₩ (923,049)	₩ 364,788	₩ 323,204	₩ (235,057)

4. 지분법적용투자주식 :

2007년 9월 30일과 2006년 12월 31일 현재 지분법적용투자주식의 내역은 다음과 같습니다(단위:천원).

가. 피투자회사에 대한 투자주식의 지분율 현황등 -

(1) 당분기말

회 사 명	보유주식수	지분율(%)	취득원가	순자산가액	장부가액
CJ제일제당(주)	2,154,016	19.10	₩ 134,179,661	₩ 135,331,374	₩ 139,852,865
씨제이푸드시스템(주)	5,592,220	52.04	43,038,582	34,757,794	31,191,543

씨제이푸드빌(주)	12,273,236	95.81	61,060,357	76,682,187	76,371,130
씨제이개발(주)	6,915,707	99.90	87,775,624	58,261,886	42,909,808
씨제이시스템즈(주)	621,333	62.13	5,616,562	13,454,122	8,823,400
씨제이엔터테인먼트(주)	3,000,000	100.00	160,603,021	119,906,015	119,906,015
씨제이미디어(주)	9,374,499	50.17	87,469,216	73,389,263	73,281,333
(주)씨제이홈쇼핑	4,400,901	40.00	370,886,404	186,671,690	313,532,581
씨제이투자증권(주)	64,168,033	59.69	149,541,695	95,523,101	95,524,232
씨제이창업투자(주)	1,800,000	90.00	18,000,000	6,854,232	6,854,232
씨제이지엘에스(주)	2,098,342	37.05	64,497,304	54,102,207	62,333,290
씨제이올리브영(주)	2,610,000	50.00	13,050,000	7,196,054	7,196,088
씨제이인터넷(주)	5,709,500	25.09	97,731,823	48,265,987	95,170,018
씨제이씨지브이(주)	7,571,631	36.73	59,998,597	68,161,426	68,173,196
엠넷미디어(주)	16,106,084	33.25	51,177,123	35,966,756	39,374,092
(주)씨제이스포츠	372,400	100.00	1,862,000	662,980	662,980
LEE ENTERTAINMENT L.L.C	-	99.36	74,317,032	114,462,373	114,462,373
CJ JAPAN CORP.	4,000	100.00	405,048	2,878,621	2,695,467
CJ BAKERY INC.	2,900,000	100.00	2,707,121	(5,642,285)	-
CJ ENTERTAINMENT CO., LTD.	399	99.75	258,100	(122,693)	-
CJ BEIJING BAKERY CO., LTD.	-	100.00	3,374,200	720,458	720,458
CJ GLOBAL HOLDINGS LTD.	44,318,275	100.00	29,191,357	25,640,991	25,640,991
합 계			₩1,516,740,827	₩1,153,124,539	₩1,324,676,092

회사는 2007년 9월 1일 인적분할을 통하여 삼양유지(주)와 22개 회사의 지분법적용투자주식을 분할회사인 CJ제일제당(주)로 이전하였습니다.

계속;

4. 지분법적용투자주식, 계속;

가. 피투자회사에 대한 투자주식의 지분율 현황등, 계속 -

(1) 당분기말, 계속

회사는 CJ BAKERY INC.와 1개 회사에 대하여 누적손실로 인하여 장부가액이 영이하가 됨에 따라 지분법적용을 중지하였으며, 2007년 9월 30일 현재 지분법적용의 중지로 인하여 인식하지 못한 지분변동액은 5,765백만원입니다.

또한, 전기말 현재 지분법적용투자주식의 장부가액이 영이하가 되어 지분법적용을 중지하였던 CJ AMERICA INC.에 대해서 당분기 중 지분법적용을 재개하여 7,264백만원을 기초이익잉여금에 반영하였습니다.

당분기중 회사의 피투자회사인 엠넷미디어(주)는 씨제이유직(주)를 흡수합병하였습니다.

(2) 전기말

회 사 명	보유주식수	지분율(%)	취득원가	순자산가액	장부가액
씨제이푸드시스템(주)	5,592,220	59.42	₩ 43,038,582	₩ 40,043,697	₩ 37,860,708
씨제이푸드빌(주)	12,273,236	95.81	61,060,357	71,492,415	71,586,331
씨제이개발(주)	6,915,707	99.90	87,774,480	99,893,323	86,776,221
씨제이시스템즈(주)	521,333	52.13	2,727,562	10,590,288	1,800,336
씨제이엔터테인먼트(주)	3,000,000	100.00	160,603,021	135,549,234	135,549,234
씨제이미디어(주)	9,374,499	60.20	87,469,216	53,979,826	53,137,916
(주)씨제이홈쇼핑	3,719,901	33.84	323,357,672	155,391,373	289,968,282
씨제이투자증권(주)	14,663,718	31.88	81,038,721	-	-
씨제이투자증권-우선주	12,100,863	79.22	68,502,974	100,327,387	100,328,583
씨제이창업투자(주)	1,800,000	90.00	18,000,000	6,201,554	6,201,554

씨제이지엘에스(주)	2,098,342	45.55	64,497,304	55,409,347	65,454,721
씨제이유직(주)	20,394,392	63.10	22,942,484	12,740,436	12,740,436
삼양유지(주)	3,778,784	99.99	18,981,276	8,511,448	9,233,733
슈퍼피드(주)	2,428,630	100.00	12,169,243	22,707,545	23,478,354
씨제이올리브영(주)	1,810,000	50.00	9,050,000	3,827,325	3,822,677
씨제이엠디원(주)	40,000	100.00	200,000	2,415,902	2,444,886
(주)신동방씨피	2,986,838	99.56	79,340,056	12,021,276	63,352,045

계속;

4. 지분법적용투자주식, 계속;

가. 피투자회사에 대한 투자주식의 지분율 현황등, 계속 -

(2) 전기말, 계속

회 사 명	보유주식수	지분율(%)	취득원가	순자산가액	장부가액
씨제이인터넷(주)	5,709,500	25.13	₩ 97,731,823	₩ 43,859,602	₩ 92,929,316
씨제이씨지브이(주)	7,571,631	36.73	59,998,597	64,731,778	64,731,778
(주)삼호에프앤지	16,714,090	46.52	20,056,908	4,500,395	16,306,882
엠넷미디어(주)	6,909,090	20.40	37,999,995	24,439,304	28,547,860
(주)씨제이스포츠	160,000	100.00	800,000	410,762	410,762
CJ LIAOCHENG BIOTECH CO., LTD.	-	100.00	37,170,100	27,181,780	27,171,402
CJ DO BRASIL IND. COM. PROD. ALIM. LTDA.	-	100.00	44,750,860	44,138,692	44,138,692
CJ AMERICA INC.	156	100.00	11,573,855	(2,761,119)	-
CJ CHINA LTD.	299	99.67	157,890	2,987,179	2,917,565
PT CHEIL JEDANG INDONESIA	102,224	100.00	97,869,072	102,596,844	101,413,673
희결청도식품유한공사	-	77.20	9,652,091	5,634,304	5,354,779
CJ BEIJING BEVERAGE & FOODS CO., LTD.	-	85.93	13,056,834	10,757,548	10,522,638
CJ ORD RIVER SUGAR PTY., LTD.	130,000,020	20.00	1,583,920	2,035,713	2,035,713
CJ EUROPE GMBH.	-	100.00	150,338	1,020,332	831,692
LEE ENTERTAINMENT L.L.C	-	99.36	74,317,032	103,176,643	103,176,643
CJ JAPAN CORP.	4,000	100.00	405,048	2,106,915	2,096,434
CJ CAMBODIA CO., LTD.	50	50.00	3,129,288	(172,099)	-
ANNIE CHUN'S INC.	1,673,268	70.00	6,201,053	1,633,670	4,725,535
CJ BAKERY INC.	2,900,000	100.00	2,707,121	(3,481,530)	-
CJ ENTERTAINMENT CO., LTD.	399	99.75	258,100	(788,488)	-
CJ PACIFIC CORP.	5	100.00	56,620	944,585	944,585
CJ BEIJING BAKERY CO., LTD.	-	100.00	2,905,050	1,621,282	1,621,282
CJ NUTRACON PTY	7,500,001	100.00	5,391,100	4,752,273	4,752,273
LIAOCHENG LANTIAN COGENERATIONS PLANT CO., LTD.	-	100.00	9,708,468	8,854,450	8,854,450
CJ GLOBAL HOLDINGS LTD.	44,318,275	100.00	29,191,359	25,475,180	25,461,564
합 계			₩1,707,575,470 =====	₩1,266,758,371 =====	₩1,512,681,535 =====

계속;

4. 지분법적용투자주식, 계속;

나. 투자차액의 처리내역 -

(1) 당분기말

회 사 명	기초잔액	당기증감액	상각(환입액)	분할로 인한 감소액	기말잔액
-------	------	-------	---------	---------------	------

씨제이미디언(주)	₩ (282,556)	₩ -	₩ (108,134)	₩ -	₩ (174,422)
(주)씨제이홈쇼핑	134,548,023	-	7,474,890	-	127,073,133
씨제이지엘에스(주)	10,045,374	-	1,814,291	-	8,231,083
삼양유지(주)	644,282	-	429,521	(214,761)	-
수퍼피드(주)	852,359	-	568,239	(284,120)	-
(주)신동방씨피	51,427,075	-	4,728,927	(46,698,148)	-
씨제이인터넷(주)	49,068,612	-	2,164,791	-	46,903,821
(주)상호에프앤지	11,806,487	-	850,918	(10,955,569)	-
엠넷미디어(주)	4,282,104	-	338,061	-	3,944,043
(주)하선정종합식품	-	13,850,914	923,394	(12,927,520)	-
희결청도식품유한공사	(165,945)	-	(55,315)	110,630	-
CJ BEIJING BEVERAGE & FOODS CO., LTD.	(234,910)	-	(99,911)	134,999	-
CJ CAMBODIA CO., LTD.	9,388	-	-	(9,388)	-
ANNIE CHUN'S INC.	3,091,865	-	601,006	(2,490,859)	-
CJ OMNI INC.	-	2,933,064	391,076	(2,541,988)	-
합 계	₩265,092,158	₩ 16,783,978	₩ 20,021,754	₩(75,876,724)	₩185,977,658
	=====	=====	=====	=====	=====

회사는 상기 투자차액 이외에 당분기중 씨제이투자증권(주)외 7개 종속회사의 보통주 전환, 지분 추가 취득 및 유상증자로 인하여 발생한 투자차액 20,223백만원에 대하여는 부의지분법자본변동으로 계상하였습니다.

계속;

4. 지분법적용투자주식, 계속;

나. 투자차액의 처리내역, 계속 -

(2) 전기말

회 사 명	기초잔액	당기증감액	상각(환입액)	기말잔액
(주)해찬들	₩ 13,467,993	₩ (11,324,837)	₩ 2,143,156	₩ -
씨제이미디언(주)	(194,453)	(576,655)	(488,552)	(282,556)
(주)씨제이홈쇼핑	144,514,543	-	9,966,520	134,548,023
씨제이지엘에스(주)	5,322,366	6,492,784	1,769,776	10,045,374
삼양유지(주)	1,288,563	-	644,281	644,282
수퍼피드(주)	1,704,717	-	852,358	852,359
(주)신동방씨피	58,520,465	-	7,093,390	51,427,075
씨제이인터넷(주)	26,430,472	25,170,022	2,531,882	49,068,612
한일약품공업(주)	1,358,484	-	1,358,484	-
(주)상호에프앤지	-	12,763,770	957,283	11,806,487
엠넷미디어(주)	-	4,507,478	225,374	4,282,104
희결청도식품유한공사	(272,191)	-	(106,246)	(165,945)
CJ BEIJING BEVERAGE & FOODS CO., LTD.	(332,146)	-	(97,236)	(234,910)
CJ ORD RIVER SUGAR PTY., LTD.	(6,037)	-	(6,037)	-
CJ CAMBODIA CO., LTD.	18,777	-	9,389	9,388
ANNIE CHUN'S INC.	3,845,340	-	753,475	3,091,865
CJ BAKERY INC.	3,542,715	-	3,542,715	-
합 계	₩ 259,209,608	₩ 37,032,562	₩ 31,150,012	₩ 265,092,158
	=====	=====	=====	=====

계속;

4. 지분법적용투자주식, 계속;

다. 미실현손익의 증감내역 -

(1) 당분기말

회 사 명	재고자산	유무형자산	합 계
씨제이푸드시스템(주)	₩ (2,342,127)	₩ (1,224,124)	₩ (3,566,251)
씨제이푸드빌(주)	(311,057)	-	(311,057)
씨제이개발(주)	-	(15,352,078)	(15,352,078)
씨제이시스템즈(주)	-	(4,630,722)	(4,630,722)
씨제이미디어(주)	66,492	-	66,492
(주)씨제이홈쇼핑	(45,394)	(166,848)	(212,242)
씨제이투자증권	1,131	-	1,131
씨제이올리브영(주)	34	-	34
씨제이인터넷(주)	210	-	210
씨제이씨지브이(주)	11,770	-	11,770
앤넷미디어(주)	(536,707)	-	(536,707)
CJ JAPAN CORP.	(183,154)	-	(183,154)
합 계	₩ (3,338,802)	₩ (21,373,772)	₩(24,712,574)

계속;

4. 지분법적용투자주식, 계속;

다. 미실현손익의 증감내역, 계속 -

(2) 전기말

회 사 명	재고자산	유무형자산	합 계
씨제이푸드시스템(주)	₩ (2,182,989)	₩ -	₩ (2,182,989)
씨제이푸드빌(주)	93,916	-	93,916
씨제이개발(주)	-	(13,117,102)	(13,117,102)
씨제이시스템즈(주)	-	(8,789,952)	(8,789,952)
씨제이미디어(주)	(559,354)	-	(559,354)
(주)씨제이홈쇼핑	28,886	-	28,886
씨제이투자증권-우선주	1,196	-	1,196
씨제이창업투자(주)	1	-	1
삼양유지(주)	78,003	-	78,003
수퍼피드(주)	(81,550)	-	(81,550)
씨제이올리브영(주)	(4,648)	-	(4,648)
씨제이엠디원(주)	28,984	-	28,984
(주)신동방씨피	(96,306)	-	(96,306)
씨제이인터넷(주)	1,102	-	1,102
앤넷미디어(주)	(173,548)	-	(173,548)
CJ LIAOCHENG BIOTECH CO., LTD.	(10,378)	-	(10,378)
CJ CHINA LTD.	(69,614)	-	(69,614)
PT CHEIL JEDANG INDONESIA	(1,183,171)	-	(1,183,171)
희걸청도식품유한공사	(113,580)	-	(113,580)
CJ EUROPE GMBH.	(188,640)	-	(188,640)
CJ JAPAN CORP.	(10,481)	-	(10,481)
CJ GLOBAL HOLDINGS LTD.	(13,616)	-	(13,616)
합 계	₩ (4,455,787)	₩ (21,907,054)	₩ (26,362,841)

계속;

4. 지분법적용투자주식, 계속;

라. 종목별지분법평가내역 -

(1) 당분기말

회사명	기초평가액	지분법이익 (손실)	기타증감액	분할로 인한 감소액	기말평가액
CJ제일제당(주)	₩ -	₩ 5,393,895	₩ 134,458,970	₩ -	₩ 139,852,865
씨제이푸드시스템(주)	37,860,708	(2,439,890)	(4,229,275)	-	31,191,543
씨제이푸드빌(주)	71,586,331	4,784,799	-	-	76,371,130
씨제이개발(주)	86,776,221	(35,549,062)	(8,317,351)	-	42,909,808
씨제이시스템즈(주)	1,800,336	4,929,725	2,093,339	-	8,823,400
씨제이엔터테인먼트(주)	135,549,234	(15,661,863)	18,644	-	119,906,015
씨제이미디여(주)	53,137,916	(4,609,292)	24,752,709	-	73,281,333
(주)씨제이홀쇼핑	289,968,282	(1,087,517)	24,651,816	-	313,532,581
씨제이투자증권(주)	100,328,583	24,269,520	(29,073,871)	-	95,524,232
씨제이창업투자(주)	6,201,554	652,678	-	-	6,854,232
씨제이지엘에스(주)	65,454,721	(1,434,109)	(1,687,322)	-	62,333,290
씨제이유직(주)	12,740,436	443,932	(13,184,368)	-	-
삼양유지(주)	9,233,733	1,785,520	137,656	(11,156,909)	-
슈퍼피드(주)	23,478,354	(1,096,037)	-	(22,382,317)	-
씨제이올리브영(주)	3,822,677	(568,807)	3,942,218	-	7,196,088
씨제이엠디원(주)	2,444,886	(336,529)	(1,700,000)	(408,357)	-
(주)신동방씨피	63,352,045	14,173,401	56,871	(77,582,317)	-
씨제이인터넷(주)	92,929,316	2,741,282	(500,580)	-	95,170,018
씨제이씨지브이(주)	64,731,778	6,452,301	(3,010,883)	-	68,173,196
(주)상호에프앤지	16,306,882	(1,511,729)	127,716	(14,922,869)	-
엠넷미디어(주)	28,547,860	(4,432,364)	15,258,596	-	39,374,092
(주)씨제이스포츠	410,762	(809,782)	1,062,000	-	662,980
(주)하선정종합식품	-	(363,644)	33,093,290	(32,729,646)	-
CJ LIAOCHENG BIOTECH CO., LTD.	27,171,402	(1,792,369)	11,572,568	(36,951,601)	-
CJ DO BRASIL IND. COM. PROD. ALIM. LTDA.	44,138,692	(5,151,432)	17,852,210	(56,839,470)	-
CJ AMERICA INC.		473,485	4,128,826	(4,602,311)	-
CJ CHINA LTD.	2,917,565	860,228	30,050	(3,807,843)	-
PT CHEIL JEDANG INDONESIA	101,413,673	(3,510,601)	1,104,410	(99,007,482)	
희결청도식품유한공사	5,354,779	(3,007,880)	197,452	(2,544,351)	
CJ BEIJING BEVERAGE & FOODS CO., LTD.	10,522,638	(1,010,070)	477,443	(9,990,011)	
CJ ORD RIVER SUGAR PTY., LTD.	2,035,713	(680,859)	88,019	(1,442,873)	
CJ EUROPE GMBH.	831,692	196,088	55,904	(1,083,684)	
LEE ENTERTAINMENT L.L.C	103,176,643	(533,478)	11,819,208	-	114,462,373
CJ JAPAN CORP.	2,096,434	584,572	14,461	-	2,695,467
CJ CAMBODIA CO., LTD.-우선주	-	(879,239)	5,408,271	(4,529,032)	-
ANNIE CHUN'S INC.	4,725,535	(1,052,689)	12,819	(3,685,665)	-
CJ PACIFIC CORP.	944,585	16,364	10,602	(971,551)	-

계속;

4. 지분법적용투자주식, 계속;

라. 종목별지분법평가내역, 계속 -

(1) 당분기말, 계속

회사명	기초평가액	지분법이익	기타증감액	분할로 인한	기말평가액
-----	-------	-------	-------	--------	-------

		(손실)		감소액	
CJ BEIJING BAKERY CO., LTD.	₩ 1,621,282	₩ (1,411,312)	₩ 510,488	₩ -	₩ 720,458
CJ NUTRACON PTY	4,752,273	(1,391,635)	204,675	(3,565,313)	-
LIAOCHENG LANTIAN COGENERATIONS PLANT CO., LTD.	8,854,450	(1,577,387)	375,143	(7,652,206)	-
CJ GLOBAL HOLDINGS LTD.	25,461,564	(731,473)	910,900	-	25,640,991
BEIJING ERSHANG CJ FOOD CO., LTD	-	(94,851)	5,115,223	(5,020,372)	-
CJ OMNI INC.	-	(814,534)	6,790,911	(5,976,377)	-
CJ International Trading Co.,Ltd	-	-	564,180	(564,180)	-
	₩1,512,681,535	₩ (25,782,644)	₩ 245,193,938	₩(407,416,737)	₩1,324,676,092

(2) 전기말

회 사 명	기초평가액	지분법이익(손실)	기타증감액	기말평가액
씨제이모닝웰(주)	₩ 12,525,320	₩ 698,921	₩ (13,224,241)	₩ -
씨제이푸드시스템(주)	51,832,508	(12,217,043)	(1,754,757)	37,860,708
씨제이푸드빌(주)	21,918,919	3,416,421	46,250,991	71,586,331
(주)해찬들	78,982,511	1,743,214	(80,725,725)	-
씨제이개발(주)	72,245,242	(12,203,246)	26,734,225	86,776,221
씨제이시스템즈(주)	4,256,741	(2,456,405)	-	1,800,336
씨제이이에치(주) (구, 씨제이엔터테인먼트(주))	62,958,151	(1,987,161)	(60,970,990)	-
씨제이엔터테인먼트(주)	-	(25,051,732)	160,600,966	135,549,234
씨제이미디어(주)	26,878,541	(4,109,427)	30,368,802	53,137,916
(주)씨제이홀쇼핑	254,715,415	6,607,001	28,645,866	289,968,282
씨제이투자증권 우선주	8,502,821	10,113,803	81,711,959	100,328,583
씨제이창업투자(주)	8,385,866	(2,207,837)	23,525	6,201,554
씨제이지엘에스(주)	24,808,739	1,187,801	39,458,181	65,454,721
씨제이엔시티(주)	6,716,081	(404,446)	(6,311,635)	-
씨제이유직(주)	15,744,650	(907,668)	(2,096,546)	12,740,436
삼양유지(주)	15,449,204	(7,142,786)	927,315	9,233,733
슈퍼피드(주)	19,197,082	45,134	4,236,138	23,478,354
씨제이올리브영(주)	5,482,236	(1,659,559)	-	3,822,677
씨제이엠디원(주)	1,790,240	654,646	-	2,444,886
(주)신동방씨피	58,781,293	4,566,744	4,008	63,352,045

계속;

4. 지분법적용투자주식, 계속;

라. 종목별지분법평가내역, 계속 -

(2) 전기말, 계속

회 사 명	기초평가액	지분법이익(손실)	기타증감액	기말평가액
씨제이인터넷(주)	₩ 51,099,450	₩ 1,076,644	₩ 40,753,222	₩ 92,929,316
한일약품공업(주)	22,383,450	(251,320)	(22,132,130)	-
씨제이씨지브이(주)	-	4,670,405	60,061,373	64,731,778
(주)삼호에프앤지	-	(3,849,498)	20,156,380	16,306,882
엠넷미디어(주)	-	(9,523,062)	38,070,922	28,547,860
(주)씨제이스포츠	-	(389,238)	800,000	410,762
CJ LIAOCHENG BIOTECH CO., LTD.	14,500,219	(2,476,273)	15,147,456	27,171,402
CJ DO BRASIL IND. COM. PROD.	-	142,551	43,996,141	44,138,692

ALIM. LTDA.				
CJ CHINA LTD.	3,401,192	(185,823)	(297,804)	2,917,565
CJ PHILIPPINES INC.	6,651,877	1,806,076	(8,457,953)	-
PT CHEIL JEDANG SUPERFEED	1,341,746	563,336	(1,905,082)	-
PT CHEIL JEDANG INDONESIA	113,221,544	(9,179,281)	(2,628,590)	101,413,673
희결청도식품유한공사	6,597,166	(850,182)	(392,205)	5,354,779
CJ BEIJING BEVERAGE & FOODS CO., LTD.	12,009,272	(850,196)	(636,438)	10,522,638
CJ ORD RIVER SUGAR PTY., LTD.	2,117,920	(55,506)	(26,701)	2,035,713
CJ VINA AGRI CO., LTD.	7,327,902	1,005,178	(8,333,080)	-
CJ EUROPE GMBH.	924,149	(111,641)	19,184	831,692
LEE ENTERTAINMENT L.L.C	130,453,643	54,613,332	(81,890,332)	103,176,643
CJ JAPAN CORP.	1,261,105	999,172	(163,843)	2,096,434
CJ CAMBODIA CO., LTD.	943,024	(943,024)	-	-
ANNIE CHUN'S INC.	6,201,053	(1,297,398)	(178,120)	4,725,535
CJ BAKERY INC.	2,707,121	-	(2,707,121)	-
CJ ENTERTAINMENT CO., LTD.	-	(258,100)	258,100	-
CJ PACIFIC CORP.	-	861,726	82,859	944,585
CJ BEIJING BAKERY CO., LTD.	-	(1,121,667)	2,742,949	1,621,282
CJ NUTRACON PTY	-	(740,798)	5,493,071	4,752,273
LIAOCHENG LANTIAN COGENERATIONS PLANT CO., LTD.	-	(699,530)	9,553,980	8,854,450
CJ CHENGDU FEED CO., LTD.	-	(353,876)	353,876	-
CJ NANJING FEED CO., LTD.	-	(1,015,222)	1,015,222	-
CJ GUIYANG FEED CO., LTD.	-	(381,407)	381,407	-
CJ TIANJIN FEED CO., LTD.	-	(749,928)	749,928	-
CJ ZHENGZHOU FEED CO., LTD.	-	(617,750)	617,750	-
CJ SHENYANG FEED CO., LTD.	-	281,937	(281,937)	-
CJ QINGDAO FEED CO., LTD.	-	(736,266)	736,266	-
CJ TUR YEM SANAYI VE TI CARET A. S	-	(1,307,826)	1,307,826	-
CJ GLOBAL HOLDINGS LTD.	-	1,241,520	24,220,044	25,461,564
합 계	₩1,134,313,393	₩ (11,996,560)	₩ 390,364,702	₩1,512,681,535
	=====	=====	=====	=====

계속;

4. 지분법적용투자주식, 계속;

마. 지분법자본변동 및 부의지분법자본변동의 변동내역 -

(1) 당분기말

구분	기초잔액	당분기평가	분할로 인한 감소액	당분기말잔액
지분법자본변동	₩ 77,457,798	₩ 26,642,883	₩ (6,470,218)	₩ 97,630,463
부의지분법자본변동	(148,125,082)	(29,249,552)	89,408,124	(87,966,510)
	₩ (70,667,284)	₩ (2,606,669)	₩ 82,937,906	₩ 9,663,953
	=====	=====	=====	=====

(2) 전기말

구분	기초잔액	전기평가	실현(처분)액	전기말잔액
지분법자본변동	₩ 73,213,359	₩ 4,244,439	₩ -	₩ 77,457,798
부의지분법자본변동	(173,495,274)	25,370,192	-	(148,125,082)
	₩(100,281,915)	₩ 29,614,631	₩ -	₩ (70,667,284)
	=====	=====	=====	=====

바. 주요 피투자회사의 요약 재무정보 -

(1) 당분기말

회사명	자산총액	부채총액	매출액	당기순이익 (손실)
CJ제일제당(주)	₩2,163,193,122	₩1,454,707,354	₩302,373,105	₩ 28,238,078
씨제이푸드시스템(주)	190,355,283	123,560,417	442,379,737	(2,027,187)
씨제이푸드빌(주)	253,640,259	173,605,689	352,545,763	5,681,892
씨제이개발(주)	503,625,173	445,305,342	128,852,419	(33,347,323)
씨제이시스템즈(주)	56,142,474	34,488,833	111,255,435	1,339,776
씨제이엔터테인먼트(주)	305,169,651	178,431,045	105,728,363	(17,098,224)
씨제이미디에(주)	266,239,251	119,953,106	109,223,719	(10,650,696)
(주)씨제이홀쇼핑	859,617,646	392,884,190	377,333,433	18,084,944
씨제이투자증권(주)	1,061,629,473	901,586,590	167,106,578	35,777,146
씨제이창업투자(주)	7,871,686	255,872	1,120,193	725,199
씨제이지엘에스(주)	281,357,551	135,314,579	371,776,131	586,962
씨제이올리브영(주)	35,204,944	20,812,836	39,114,140	(1,146,978)

계속;

4. 자본법적용투자주식, 계속;

바. 주요 피투자회사의 요약 재무정보, 계속 -

(1) 당분기말, 계속

회사명	자산총액	부채총액	매출액	당기순이익 (손실)
씨제이인터넷(주)	₩ 228,567,460	₩ 36,158,351	₩115,323,577	₩ 19,835,958
씨제이씨지브이(주)	422,009,487	236,426,656	242,310,565	17,535,607
엠넷미디어(주)	182,650,366	74,480,424	41,781,993	(14,746,016)
(주)씨제이스포츠	1,735,917	1,072,937	693,555	(809,782)
LEE ENTERTAINMENT L.L.C	115,890,685	687,020	-	(536,933)
CJ JAPAN CORP.	53,378,767	50,500,146	19,746,929	717,826
CJ BAKERY INC.	3,871,776	9,514,061	3,029,488	(2,064,712)
CJ ENTERTAINMENT CO., LTD.	246,000	369,000	-	(60,680)
CJ BEIJING BAKERY CO., LTD.	5,717,585	4,997,128	2,793,501	(1,411,312)
CJ GLOBAL HOLDINGS LTD.	41,850,573	16,209,582	-	1,127,766

(2) 전기말

회 사 명	자산총액	부채총액	매 출 액	당기순이익 (손실)
씨제이푸드시스템(주)	₩ 182,385,701	₩ 115,072,196	₩ 613,032,191	₩(20,072,763)
씨제이푸드빌(주)	209,700,835	135,141,953	286,011,166	3,456,287
씨제이개발(주)	525,169,245	425,176,468	212,696,411	(11,054,109)
씨제이시스템즈(주)	53,704,390	33,390,525	143,216,062	3,468,440
씨제이엔터테인먼트(주)	236,736,314	101,187,081	118,380,808	(25,033,434)
씨제이미디에(주)	192,616,937	102,952,040	126,315,855	(7,065,717)
(주)씨제이홀쇼핑	864,159,228	404,950,255	512,828,750	48,216,984
씨제이투자증권(주)	691,239,580	566,843,835	124,395,745	(82,552,021)
씨제이창업투자(주)	7,105,221	214,607	1,344,871	(2,453,040)
씨제이지엘에스(주)	246,420,052	124,775,217	477,998,958	6,548,736
씨제이유직(주)	48,786,991	28,595,292	25,628,709	589,452
삼양유지(주)	18,431,944	9,919,773	35,572,161	(6,864,251)
수퍼피드(주)	35,855,128	13,215,715	38,495,494	846,893

씨제이올리브영(주)	26,822,277	19,167,627	38,885,318	(3,383,966)
씨제이엠디원(주)	14,167,180	11,751,278	76,393,362	656,719
(주)신동방씨피	61,142,988	49,068,738	94,844,516	11,811,747
씨제이인터넷(주)	195,179,737	20,658,576	105,206,998	16,608,231
씨제이씨지브이(주)	378,306,613	202,061,672	272,015,686	22,864,650

계속;

4. 지분법적용투자주식, 계속;

바. 주요 피투자회사의 요약 재무정보, 계속 -

(2) 전기말, 계속

회 사 명	자산총액	부채총액	매 출 액	당기순이익 (손실)
(주)상호에프앤지	₩ 36,599,427	₩ 26,924,795	₩ 82,446,479	₩ (6,448,990)
엠넷미디어(주)	139,878,437	20,095,412	22,643,185	(45,860,326)
(주)씨제이스포츠	1,210,631	799,869	1,152,364	(374,378)
CJ LIAOCHENG BIOTECH CO., LTD.	99,968,382	72,786,602	35,651,765	(3,151,653)
CJ DO BRASIL IND. COM. PROD. ALIM. LTDA.	93,005,474	48,866,730	-	62,930
CJ AMERICA INC.	31,238,003	33,999,123	54,427,575	(503,667)
CJ CHINA LTD.	78,123,990	75,136,811	254,377,921	(346,372)
PT CHEIL JEDANG INDONESIA	461,503,885	358,906,943	268,724,884	(10,398,094)
희결청도식품유한공사	20,717,130	13,418,345	21,899,033	(2,081,377)
CJ BEIJING BEVERAGE & FOODS CO., LTD.	14,465,831	1,942,996	736,960	(1,102,903)
CJ ORD RIVER SUGAR PTY., LTD.	23,691,270	13,512,706	15,153,191	(341,529)
CJ EUROPE GMBH.	57,822,567	56,802,235	123,991,361	134,078
LEE ENTERTAINMENT L.L.C	104,538,507	693,661	-	54,974,588
CJ JAPAN CORP.	51,241,506	49,134,591	20,980,395	995,467
CJ CAMBODIA CO., LTD.	5,035,586	5,379,784	945,585	(2,064,095)
ANNIE CHUN'S INC.	2,901,369	567,555	6,563,674	(749,188)
CJ BAKERY INC.	3,624,753	7,106,284	2,486,012	(2,790,396)
CJ ENTERTAINMENT CO., LTD.	2,031	790,519	302	(237,249)
CJ PACIFIC CORP.	945,409	824	9,069,037	61,726
CJ BEIJING BAKERY CO., LTD.	4,603,494	2,982,212	2,056,960	(813,791)
CJ NUTRACON PTY	8,903,505	4,151,232	-	(740,798)
LIAOCHENG LANTIAN COGENERATIONS PLANT CO., LTD.	24,695,504	15,841,054	371,201	(699,530)
CJ GLOBAL HOLDINGS LTD.	39,765,042	14,289,862	-	1,241,520

계속;

사. 시장성 있는 지분법적용투자주식 -

회 사 명	2007.9.30		2006.12.31	
	시 가	장부가액	시 가	장부가액
CJ제일제당(주)	₩ 495,423,680	₩ 139,852,865	₩ -	₩ -
씨제이푸드시스템(주)	53,237,934	31,191,543	54,971,523	37,860,708
(주)씨제이홈쇼핑	309,823,430	313,532,581	286,432,377	289,968,282
씨제이인터넷(주)	129,320,175	95,170,018	138,740,850	92,929,316
씨제이씨지브이(주)	126,824,819	68,173,196	162,032,903	64,731,778
(주)상호에프앤지	-	-	24,736,853	16,306,882
엠넷미디어(주)	125,627,455	39,374,092	59,901,810	28,547,860
	₩1,240,257,493	₩ 687,294,295	₩ 726,816,316	₩ 530,344,826

	=====	=====	=====	=====
--	-------	-------	-------	-------

5. 사 채 :

가. 2007년 9월 30일과 2006년 12월 31일 현재 사채의 내역은 다음과 같습니다.

구 분	연이자율(%)	금 액(천원)	
	2007.9.30	2007.9.30	2006.12.31
(1) 원화사채			
무보증공모사채	-	W -	W 469,262,164
무보증사모사채	-	-	58,000,000
		-	527,262,164
사채할인발행차금		-	(874,144)
1년 이내 만기도래분(유동성장기부채)		-	(127,200,452)
소 계		-	399,187,568
(2) 외화사채			
무보증사채	5.63	184,140,000	-
사채할인발행차금		(958,569)	-
소 계		183,181,431	-
사채 합계		W 183,181,431	W 399,187,568

계속;

5. 사 채, 계속;

2007년 9월 30일 현재 회사는 상기 외화사채 184,140백만원에 대하여 변동이자율을 고정이자율로 대체하고 달러를 원화로 대체하는 스왑계약을 체결하고 있으며, 이와 관련하여 회사는 당분기중 2,486백만원을 파생상품평가손익의 계정과목으로 하여 기타포괄손익누계액으로 계상하였습니다. 또한, 회사는 당분기중 제139회 사채를 상환하였으며, 이와 관련하여 738백만원의 사채상환손실을 인식하였습니다.

회사는 상기 외화사채와 관련하여 연결회사의 부채비율은 300%이하, 이자비용대비 EBITDA가 2.5배이상으로 유지하도록 약정하고 있습니다.

6. 장기차입금 :

가. 2007년 9월 30일과 2006년 12월 31일 현재 장기차입금의 내역은 다음과 같습니다.

차 입 처	내 역	연이자율(%)	금 액(천원)	
		2007.9.30	2007.9.30	2006.12.31
(1) 원화장기차입금				
외 환 은 행	증장기CP	-	W -	W 100,000,000
신 한 은 행	증장기CP	-	-	100,000,000
(2) 외화장기차입금				
신 한 은 행	GSM자금	-	-	5,716,768
우 리 은 행	GSM자금	-	-	18,685,179
국 민 은 행	일반대출	5.02 - 5.11	196,569,450	198,469,600
우 리 은 행	일반대출	-	-	26,825,186
소 계			196,569,450	449,696,733
	1년 이내 만기도래분(유동성장기부채)		-	(48,720,734)
장기차입금합계			W 196,569,450	W 400,975,999

계속;

6. 장기차입금, 계속;

2007년 9월 30일 현재 회사는 상기 국민은행의 일반대출 차입금 196,569백만원에 대하여 변동이자율을

고정이자율로 대체하고 달러를 원화로 대체하는 스왑계약을 체결하고 있으며, 이와 관련하여 회사는 당기중 881백만원을 파생상품평가손익의 계정과목으로 하여 기타포괄손익누계액으로 계상하였습니다.

나. 2007년 9월 30일 현재 장기차입금(사채 포함)의 연도별 상환계획은 다음과 같습니다(단위:천원).

연 도	사 채	장기차입금	계
2008.10.1 - 2009.9.30	₩ -	₩ 98,054,550	₩ 98,054,550
2009.10.1 - 2010.9.30	-	-	-
2010.10.1 - 2011.9.30	-	98,514,900	98,514,900
2011.10.1 - 2012.9.30	183,181,431	-	183,181,431
	₩ 183,181,431	₩ 196,569,450	₩ 379,750,881

7. 우발채무 및 약정사항 :

가. 소송사건 -

회사는 당분기중 소송사건과 관련하여 수령한 보상금 179억원 및 관련소송비용 38억원을 영업외수익의 잡이익 및 영업외비용의 잡손실로 각각 계상하였습니다. 2007년 9월 30일 현재 회사가 원고 및 피고로 계류중인 소송사건은 없습니다.

나. 과징금 -

회사는 2007년 7월 18일자로 공정거래위원회로부터 설탕가격담합과 관련하여 22,763백만원의 과징금을 부과받았으며, 회사는 동금액을 영업외비용의 잡손실로 계상하였습니다.

계속;

7. 우발채무 및 약정사항, 계속;

다. 견질제공 어음·수표 -

2007년 9월 30일 현재 회사의 금융기관보증 및 계약보증과 관련하여 우리은행등 금융기관 및 거래처에 약속어음 1매(액면가액 : 1,188,396천원), 백지어음 2매를 견질로 제공하고 있습니다.

8. 자본금 :

가. 회사는 당분기중 2002년 4월 27일(2차), 2003년 3월 11일(3차), 2004년 4월 8일 (4차), 2005년 3월 8일(5차)에 임직원에게 부여한 주식매수선택권의 일부 행사로 인하여 126,105주의 기명식 보통주식을 발행하였으며, 동 행사액중 납입자본금을 초과하는 금액에서 신주발행비를 차감한 후 금액인 9,499백만원을 주식발행초과금으로 계상하였습니다.

나. 회사는 2007년 9월 1일을 기준일로 하여 인적분할을 수행하였으며, 이로 인하여 보통주자본금 56,383백만원, 우선주자본금 11,195백만원 및 주식발행초과금 197,533백만원(신주발행비 포함)이 감소하고, 감자차손 492,658백만원이 발생하였습니다.

다. 회사의 납입자본금은 수차의 유·무상증자 및 분할 등을 거쳐 2007년 9월 30일 현재 115,066백만원이 되었습니다.

9. 판매비와관리비 :

당분기 및 전분기 중 판매비와관리비의 내역은 다음과 같습니다(단위:천원).

	2007.9.30		2006.9.30	
	3개월	누적	3개월	누적
급 여	₩ 24,215,746	₩ 96,246,748	₩ 33,405,348	₩ 97,520,379
퇴 직 급 여	728,976	10,021,605	3,186,701	11,350,530
복 리 후 생 비	2,832,591	11,588,193	2,787,007	11,175,917
감 가 상 각 비	5,358,625	20,577,825	8,434,994	23,748,349

지급수수료	32,254,368	118,666,207	43,495,178	118,730,272
광고선전비	10,832,103	36,704,872	13,642,088	33,969,464
판촉비	8,655,380	40,516,929	22,231,386	55,330,687
운반비	19,593,400	73,935,348	31,146,570	84,312,373
조사연구비	5,832,530	20,796,185	7,856,177	20,213,479
행사비	5,926,230	19,587,921	4,851,521	13,190,609
기타	15,830,800	56,245,876	21,533,278	58,237,254
계	₩ 132,060,749	₩ 504,887,709	₩ 192,570,248	₩ 527,779,313

10. 법인세비용 :

가. 당분기 및 전분기의 법인세비용의 주요 구성내역과 이연법인세의 변동내역은 다음과 같습니다.

내역	금액(천원)	
	2007.9.30	2006.9.30
당분기 법인세부담액	₩ 45,718,471	₩ 58,373,270
일시적차이로 인한 이연법인세 변동액	(5,703,384)	9,900,929
자본에 직접 부가된 법인세부담액	5,217,781	(2,026,847)
법인세비용	₩ 45,232,868	₩ 66,247,352

계속;

10. 법인세비용, 계속;

나. 당분기 및 전분기의 법인세비용차감전순이익과 과세소득간의 차이내역은 다음과 같습니다.

내역	금액(천원)	
	2007.9.30	2006.9.30
법인세비용차감전순이익	₩ 70,199,991	₩ 203,258,399
영구적차이로 인한 증가액	80,619,076	55,264,958
일시적차이로 인한 감소액	(1,739,723)	(42,237,302)
과세소득	₩ 149,079,344	₩ 216,286,055
세무조정차이(기초차이)	₩ (3,505,552)	₩ (8,965,191)

다. 당분기 주요 누적일시적차이의 증감과 당분기말 현재 이연법인세자산(부채)의 내역은 다음과 같습니다(단위:천원).

(1) 누적일시적차이

구분	누적일시적차이			
	기초잔액	당기증감액	분할증감액	당기말잔액
1) 차감(가산)할 일시적차이				
조세특례제한법상준비금	₩ (12,833,335)	₩ (1,111,109)	₩ 13,944,444	₩ -
환율조정계정	211,975	-	(211,975)	-
지분법적용투자주식	85,173,241	(15,092,434)	(7,338,047)	62,742,760
대손충당금	7,373,975	496,894	(7,870,869)	-
퇴직급여충당금	4,816,477	9,098,499	(13,151,375)	763,601
감가상각비	(2,657,164)	2,262,877	394,287	-
파생상품평가손익	950,196	(6,298,167)	5,347,971	-
이자수익	(844,226)	658,008	434,356	248,138
기타 미지급비용	2,641,233	(2,641,233)	-	-
유형자산처분이익	(13,918,680)	4,639,560	9,279,120	-
매도가능증권감액손실	34,221,349	-	(2,837,931)	31,383,418

자사주처분손실준비금	(35,516,811)	-	-	(35,516,811)
국고보조금	2,550,047	-	(2,550,047)	-

계속;

10. 법인세비용, 계속;

(1) 누적일시적차이, 계속

구 분	누적일시적차이			
	기초잔액	당기증감액	분할증감액	당기말잔액
1) 차감(가산)할 일시적차이, 계속				
현 물 출 자	₩ (1,560,982)	₩ 4,140,502	₩ -	₩ 2,579,520
영 업 권	39,351,855	(5,621,695)	(33,730,160)	-
기 타	(1,388,432)	11,234,127	(10,690,502)	(844,807)
계	₩ 108,570,718	₩ 1,765,829	₩(48,980,728)	₩ 61,355,819
2) 세무상결손금	₩ 5,899,785	₩ -	₩ -	₩ 5,899,785
3) 세액공제로 인한 이연법인세	₩ 279,786	₩ -	₩ (279,786)	₩ -
4) 자본에 부가된 이연법인세	₩ (84,641,441)	₩ 18,973,746	₩ 1,479,324	₩(64,188,371)
합 계				₩ 3,067,233

(2) 이연법인세자산(부채)

구 분	(2) 이연법인세자산(부채)					
	기초 이연법인세	당기증감액	분할증감액	기말 이연법인세	유동	비유동
1) 차감(가산)할 일시적차이						
조세특례제한법상준비금	₩ (3,529,167)	₩ (305,555)	₩ 3,834,722	₩ -	₩ -	₩ -
환율조정계정	58,293	-	(58,293)	-	-	-
지분법적용투자주식	23,422,641	(4,150,419)	(2,017,963)	17,254,259	-	17,254,259
대손충당금	2,027,843	136,646	(2,164,489)	-	-	-
퇴직급여충당금	1,324,531	2,502,087	(3,616,628)	209,990	-	209,990
감가상각비	(730,720)	622,291	108,429	-	-	-
파생상품평가손익	261,304	(1,731,996)	1,470,692	-	-	-
이 자 수 익	(232,162)	180,952	119,448	68,238	-	68,238
기타 미지급비용	726,339	(726,339)	-	-	-	-
유형자산처분이익	(3,827,637)	1,275,879	2,551,758	-	-	-
매도가능증권감액손실	9,410,871	-	(780,431)	8,630,440	-	8,630,440
자사주처분손실준비금	(9,767,123)	-	-	(9,767,123)	-	(9,767,123)
국고보조금	701,263	-	(701,263)	-	-	-
현 물 출 자	(429,270)	1,138,638	-	709,368	-	709,368
영 업 권	10,821,760	(1,545,966)	(9,275,794)	-	-	-
기 타	(381,819)	3,089,385	(2,939,888)	(232,322)	1,154,571	(1,386,893)
계	₩ 29,856,947	₩ 485,603	₩(13,469,700)	₩ 16,872,850	₩ 1,154,571	₩ 15,718,279
2) 세무상결손금	₩ 1,622,441	₩ -	₩ -	₩ 1,622,441	₩ 1,622,441	₩ -

계속;

10. 법인세비용, 계속;

(2) 이연법인세자산(부채), 계속

구 분	(2) 이연법인세자산(부채)					
	기초 이연법인세	당기증감액	분할증감액	기말 이연법인세	유동	비유동
3) 세액공제로 인한 이연법인세	₩ 251,807	₩ -	₩ (251,807)	₩ -	₩ -	₩ -
4) 자본에 부가된 이연법인세	₩(23,276,396)	₩ 5,217,781	₩ 406,813	₩ (17,651,802)	₩	₩ (17,651,802)
합 계					₩ 2,777,012	₩ (1,933,523)

회사의 경영진은 차기이후 예상연평균경상이익이 각 회계연도에 소멸되는 차감할 일시적차이를 초과하여 이연법인세자산의 실현가능성이 있는 것으로 판단하고 있습니다. 다만, 회사는 사업용 유형자산인 토지를 재평가함에 따라 발생한 일시적차이 104,013백만원은 당해 토지가 가까운 미래에 처분될 가능성이 없어 이로 인한 법인세효과를 인식하지 아니하였으며, 지분법 평가와 관련하여 발생한 일시적차이 중 향후 5년 이내에 피투자회사 주식의 처분 또는 배당가능성이 희박한 법인의 해당금액 152,111백만원은 향후 이연법인세자산(부채)의 실현가능성이 불확실하여 이로 인한 법인세효과를 인식하지 아니하였습니다.

라. 자본에 직접 부가되거나 차감된 이연법인세 및 법인세부담액의 내역은 다음과 같습니다.

계 정 과 목	금 액(천원)	
	일시적차이	이연법인세
1. 이연법인세로 반영		
매도가능증권평가이익	₩ 2,716,662	₩ (747,082)
매도가능증권평가손실	300,712	(82,696)
지분법자본변동	12,395,306	(3,408,709)
부의지분법자본변동	(29,220,330)	8,035,591
파생상품평가이익	2,920,283	(803,078)
파생상품평가손실	(8,086,379)	2,223,755
합 계	₩ (18,973,746)	₩ 5,217,781

계속;

10. 법인세비용, 계속;

마. 상계전 총액기준의 이연법인세자산과 부채의 내역은 다음과 같습니다.

계 정 과 목	금 액(천원)	
	유 동	비유동
이연법인세자산	₩ 2,777,012	₩ 26,872,295
이연법인세부채	-	(28,805,818)
합 계	₩ 2,777,012	₩ (1,933,523)

바. 회사의 법정법인세(주민세 포함) 부담율은 약 27.5%이나 법인세추납액, 영구적 차이 및 세액공제 등으로 인하여 회사의 유효세율은 다음과 같습니다.

법인세비용차감전순이익	₩ 70,199,991
법인세비용	45,232,868
유효세율	64.43%

11. 주당순이익 :

가. 기본주당순이익 -

당분기의 기본주당순이익은 보통주 1주에 대한 순이익을 계산한 것입니다. 보통주 순이익은 손익계산서상

당분기순이익에서 배당금 지급의무가 있는 우선주 배당금을 차감하여 계산하였습니다. 이와같이 계산된 보통주 순이익을 당분기 가중평균유통보통주식수로 나누어 보통주 1주당 분기경상이익 및 보통주 1주당 분기순이익을 산정한 것입니다.

계속;

11. 주당순이익, 계속;

가. 기본주당순이익, 계속 -

당분기 및 전분기의 기본 주당순이익의 산정내역은 다음과 같습니다(단위:천원, 주).

구 분	2007.9.30		2006.9.30	
	3개월	누적	3개월	누적
분기순이익	₩ 2,977,362	₩ 24,967,123	₩ 5,579,830	₩ 137,011,047
(-) 우선주배당금	174,624	523,872	687,263	2,061,789
(-) 잔여 분기순이익 중 우선주 귀속분	254,629	2,220,670	204,462	11,818,580
보통주순이익	2,548,109	22,222,581	4,688,105	123,130,678
÷ 가중평균유통보통주식수(주1)	21,659,393	23,574,893	23,981,846	23,320,912
기본주당순이익(단위:원)	118	943	195	5,280

(주1) 당분기 가중평균 유통보통주식수의 산정내역은 다음과 같습니다.

구 분	주식수	가중치	적수
기초(자기주식차감)	24,529,835	273	6,696,644,955
주식선택권의 행사	126,105	-	12,981,880
분할로 인한 감소	9,122,697	30	273,680,910
			6,435,945,925

당분기 가중평균유통보통주식수 : 6,435,945,925 ÷ 273일 = 23,574,893주
(전분기 가중평균유통보통주식수 : 6,366,608,853 ÷ 273일 = 23,320,912주)

계속;

11. 주당순이익, 계속;

나. 희석주당순이익 -

당분기의 희석주당순이익은 보통주 및 희석성 잠재적보통주 1주에 대한 순이익을 계산한 것입니다. 희석효과가 있는 주식선택권은 기초에 행사된 것으로 가정하였으며, 자기주식법을 이용하여 계산한 주식수를 희석성 잠재적보통주의 주식수에 포함하였습니다. 희석순이익은 보통주순이익을 기초로 하여 당분기중 희석성 잠재적보통주에 인하여 발생한 비용에 (1-한계세율)을 곱한 금액을 가산하여 계산하였습니다. 이와 같이 계산된 희석순이익을 가중평균 유통보통주식수와 가중평균 희석성 잠재적보통주를 합산한 주식수로 나누어 당분기의 희석주당순이익을 산정하였습니다.

당분기 및 전분기의 희석주당순이익 산정내역은 다음과 같습니다(단위:천원, 주).

구 분	2007.9.30		2006.9.30	
	3개월	누적	3개월	누적
보통주순이익	₩ 2,548,109	₩ 22,222,581	₩ 4,688,105	₩ 123,130,678
법인세비용차감후 주식보상비용	-	-	-	-
희석순이익	2,548,109	22,222,581	4,688,105	123,130,678
÷ 가중평균유통보통주식수와 희석성 잠재적보통주의 합산주식수(주1)	21,709,218	23,637,638	24,059,306	23,421,025
희석주당순이익(단위:원)	117	940	195	5,257

(주1) 당분기 가중평균 희석성 잠재적보통주의 산정내역은 다음과 같습니다.

구 분	주식수	가중치	적수
-----	-----	-----	----

미행사된 주식선택권	38,767	273	10,583,391
행사된 주식선택권 1차	3,325	-	167,204
행사된 주식선택권 2차	15,845	-	1,990,638
행사된 주식선택권 3차	29,935	-	2,628,987
행사된 주식선택권 4차	13,640	-	1,759,084
			17,129,304

당분기 가중평균희석증권의 보통주식수 : $17,129,304 \div 273\text{일} = 62,745\text{주}$
(전분기 가중평균희석증권의 보통주식수 : $27,330,841 \div 273\text{일} = 100,113\text{주}$)

계속;

11. 주당순이익, 계속;

다. 직전 회계연도 및 당 회계연도의 이전 중간기간의 주당순이익(단위:원)

	직전회계연도	당1분기	당2분기
기본주당순이익(손실)	4,769원	869원	(-)219원
희석주당순이익(손실)	4,750원	869원	(-)219원

라. 당분기에는 반희석효과로 인하여 희석주당이익 계산시 고려하지 않았으나 향후 희석효과의 발생가능성이 있는 잠재적 보통주의 내용은 다음과 같습니다.

구 분	잠재적 보통주	비 고
전환우선주 I	1,019,041	우선주 1주당 보통주 1주 전환
전환우선주 II	533,173	우선주 1주당 보통주 1주 전환
주식선택권 5차	24,885	행사가격 ₩71,000당 보통주 1주 전환
주식선택권 6차	5,900	행사가격 ₩120,000당 보통주 1주 전환

12. 특수관계자와의 거래 :

가. 2007년 9월 30일 현재 회사와 종속관계에 있는 회사의 현황은 다음과 같습니다.

지 역	종 속 회 사 명
국내법인	씨제이제일제당(주), (주)씨제이홈쇼핑, 씨제이푸드시스템(주), 씨제이인터넷(주), 씨제이씨지브이(주), 씨제이개발(주), 씨제이시스템즈(주), 씨제이미디어(주), 씨제이투자증권(주), 씨제이자산운용(주), 씨제이창업투자(주), 씨제이푸드빌(주), (주)씨제이케이블넷, (주)씨제이텔레닉스, 씨제이엠디원(주), 삼양유지(주), 씨제이올리브영(주), (주)씨제이케이블넷해운대기장방송, (주)신동방씨피, (주)씨제이조이큐브, 씨제이파워캐스트(주), 씨제이티브이엔(주), 엠넷미디어(주), 씨제이아이지(주), (주)트라움하우징, 씨지브이시네마(주), (주)상호에프앤지, (주)프리머시네마, 수퍼피드(주), 돈돈팜(주), (주)애니파크, 씨제이엔시티(주), (주)엠플온라인, 씨제이엔터테인먼트(주), 씨제이창투5호방송영상투자조합, 씨제이창투6호영화투자조합, 씨제이창투9호영화투자조합, (주)드림시티방송, (주)썬티브이, 씨제이케이블넷영남방송(주)(구, 영남방송(주)), (주)브로드밴드솔루션즈, (주)하선정종합식품, (주)한국케이블티브이충남방송, (주)중앙케이블티브이방송, (주)제일케이블티브이방송
해외법인	CJ AMERICA, INC., LEE ENTERTAINMENT L.L.C., CJ EUROPE GMBH, CJ ORD RIVER SUGAR PTY, LTD., PT.C.J. INDONESIA, PT.C.J. SUPERFEED, PT. SUPER UNGGAS JAYA, PT. CJ FEED JOMBANG, CJ PHILIPPINES, INC., CJ VINA AGRI CO.LTD, CJ CHINA, LTD., CJ QINGDAO FOODS CO., LTD., CJ BEIJING BEVERAGE CO., LTD., CJ JAPAN CORP., CJ LIAOCHENG BIOTECH CO., LTD., CJ INTERNET JAPAN CORP., CJ DO BRASIL IND. COM. PROD. ALIM. LTDA., LIAOCHENG LANTIAN COGENERATION PLANT CO., LTD, CJ GLOBAL HOLDINGS LIMITED., CJ NUTRACON PTY, LTD.

계속;

12. 특수관계자와의 거래, 계속;

나. 당분기 중 특수관계자와의 중요한 영업상의 거래내용과 당분기간말 현재의 관련 채권, 채무의 내용은 다음과 같습니다(단위:천원).

회 사 명	매 출 등	매 입 등	채 권	채 무
중속회사	₩177,948,929	₩228,834,177	₩ 2,298,440	₩ 143,544
지분법피투자회사	4,436,749	85,831,969	275,361	48
기타법인	3,669,349	4,918,910	575	10,510
	₩186,055,027 =====	₩ 319,585,056 =====	₩ 2,574,376 =====	₩ 154,102 =====

다. 당분기 중 주요 경영진 전체에 대한 보상내역은 다음과 같습니다(단위:천원).

구 분	2007.9.30	2006.9.30
임 원 급 여 등	₩ 16,772,177	₩ 17,143,179
주식기준보상비용 등	3,987,816	1,263,160
합 계	₩ 20,759,993 =====	₩ 18,406,339 =====

라. 2007년 9월 30일 현재 회사가 특수관계자에 대하여 제공한 보증내역은 다음과 같습니다(단위:백만원).

지급보증 받은 회사	여신금융기관	여신금액	보증금액
CJ AMERICA INC.	외환은행외 1	₩ 8,047	₩ 10,128
CJ BEIJING BEVERAGE & FOODS CO., LTD.	하나은행외 1	3,268	3,268
CJ CHINA LTD.	BOA외 3	86,906	111,040
CJ DO BRASIL IND. COM. PROD. ALIM. LTD A.	한국수출입은행외 2	43,273	43,273
CJ EUROPE GMBH.	외환은행외2	11,103	16,937
CJ LIAOCHENG BIOTECH CO., LTD.	한국수출입은행외 2	70,861	76,404
CJ NUTRACON INC.	외환은행	8,615	9,094
CJ ORD RIVER SUGAR PTY., LTD.	외환은행	6,021	6,905
CJ QINGDAO FOODS CO., LTD	하나은행외 2	4,604	4,604
LIAOCHENG LANTIAN COGENERATION PLANT CO., LTD.	산업은행	13,811	13,811
PT CHEIL JEDANG INDONESIA	한국수출입은행외 6	223,784	238,768
합 계		₩ 480,293 =====	₩ 534,232 =====

상기 채무보증은 분할기일인 2007년 9월 1일자로 CJ제일제당 주식회사로 전액 이관되었으며 2007년 10월중 관계기관의 허가를 받음에 따라, 검토보고서일 현재로는 전액 해소되었습니다.

13. 사업부문별 정보 :

가. 사업별 부문은 사업성격에 따라 구분된 조직을 기준으로 분류하였으며 주요 사업내용과 고객은 다음과 같습니다.

• 투자사업부문

- 주요사업 : 자회사의 주식 또는 지분을 취득, 소유함으로써 자회사의 제반 사업내용을 지배, 경영지도 육성하는 지주사업

• 식품사업부문

- 주요사업 : 설탕, 밀가루, 식용유, 조미식품, 육가공식품 등 제조
- 주요고객 : 대리점, 유통업체 및 대형실수요업체

• 생명공학부문

- 주요사업 : 완제의약품, 원료의약품 및 핵산, GMP 제조
- 주요고객 : 대리점(도매상), 유통업체 및 병원, 약국, 국내외 제약회사

· 사료사업부문

- 주요사업 : 양돈, 양계, 양어, 특수사료 등 제조
- 주요고객 : 사양가, 특약점 및 농축협

· 기타사업부문

- 주요사업 : 도매물류사업, 베이커리사업 등
- 주요고객 : 개인소비자

계속;

13. 사업부문별 정보, 계속;

나. 사업부문별 재무현황(단위:백만원) -

(1) 당분기

	투 자 사업부문	식 품 사업부문	생명공학 사업부문	사 료 사업부문	기 타 사업부문	계
1. 영 업 수 익						
지분법평가이익 등	₩ 83,505	₩ -	₩ -	₩ -	₩ -	₩ 83,505
외 부 매 출 액	-	1,373,751	271,639	214,695	1,071	1,861,156
부문간 내부매출액	-	5,398				5,398
계	₩ 83,505	₩1,379,149	₩ 271,639	₩ 214,695	₩ 1,071	₩1,950,059
2. 영 업 이 익	₩ (23,112)	₩ 116,332	₩ 44,128	₩ 9,623	₩ 206	₩ 147,177
3. 비 유 동 자 산						
유형및무형자산	₩ 84,258	₩ -	₩ -	₩ -	₩ -	₩ 84,258
감가상각비등	₩ 284	₩ 44,292	₩ 10,827	₩ 5,157	₩ 11	₩ 60,571

(2) 전분기

	투 자 사업부문	식 품 사업부문	생명공학 사업부문	사 료 사업부문	기 타 사업부문	계
1. 영 업 수 익						
지분법평가이익 등	₩ 76,219	₩ -	₩ -	₩ -	₩ -	₩ 76,219
외 부 매 출 액	-	1,410,812	279,981	227,395	102,711	2,020,899
부문간 내부매출액	₩ -	₩ 5,460	₩ -	₩ -	₩ -	₩ 5,460
계	₩ 76,219	₩1,416,272	₩ 279,981	₩ 227,395	₩ 102,711	₩2,102,578
2. 영 업 손 익	₩ 9,477	₩ 120,966	₩ 31,843	₩ 11,221	₩ 2,829	176,336
3. 고 정 자 산						
유형및무형자산	₩ -	₩ 725,585	₩ 227,934	₩ 75,894	₩ 38,847	₩1,068,260
감가상각비등	₩ -	₩ 41,528	₩ 12,637	₩ 5,412	₩ 2,907	₩ 62,484

계속;

13. 사업부문별 정보, 계속;

다. 당분기 및 전분기 중 영업이익의 조정내역은 다음과 같습니다(단위:백만원).

구 분	당분기	전분기
부문별 영업손익의 합계액	₩ 47,177	₩ 176,336
부문별 거래로 인한 내부이익	489	447
차감계(손익계산서상 영업이익)	₩ 46,688	₩ 175,889

14. 포괄손익계산서 :

당분기 및 전분기의 포괄손익계산의 내역은 다음과 같습니다(단위:천원).

구 분	제 55 (당) 분 기		제 54 (전) 분 기	
	3개월	누적	3개월	누적
I. 분 기 순 이 익	₩ 2,977,362	₩ 24,967,123	₩ 5,579,830	₩137,011,047
II. 기타포괄손익	(2,455,762)	(1,212,552)	48,443,398	40,601,006
1. 매도가능증권평가이익 (법인세효과 - 당분기:(-)747,082천원, 전분기:(-)2,028,340천원) (법인세효과 - 당3분기:631,238천원, 전3분기:(-)1,242,685천원)	(196,391)	1,969,580	3,276,171	5,347,442
2. 매도가능증권평가손실 (법인세효과 - 당분기:(-)82,696천원, 전분기:3,956천원) (법인세효과 - 당3분기:(-)5,524천원, 전3분기:1,024천원)	(2,477)	218,016	320,504	696,838
3. 지분법자본변동 (법인세효과 - 당분기:(-)3,408,709천원, 전분기:1,975,529천원) (법인세효과 - 당3분기:(-)4,064,622천원, 전3분기:(-)2,058,574천원)	7,314,885	26,642,883	7,607,578	5,142,762
4. 부의지분법자본변동 (법인세효과 - 당분기:8,035,591천원, 전분기: - 천원) (법인세효과 - 당3분기:(-)139,068천원, 전3분기: - 천원)	(5,192,334)	(29,249,552)	39,545,697	32,321,768
5. 파생상품평가이익 (법인세효과 - 당분기:(-)803,078천원, 전분기: - 천원) (법인세효과 - 당3분기:(-)1,130,104천원, 전3분기: - 천원)	46,843	2,812,616	-	-
6. 파생상품평가손실 (법인세효과 - 당분기: 2,223,755천원, 전분기: - 천원) (법인세효과 - 당3분기:(-)1,130,104천원, 전3분기: - 천원)	(4,426,288)	(3,606,095)	(2,306,552)	(2,907,804)
III. 반 기 포 괄 손 익	₩ 521,600	₩ 23,754,571	₩ 54,023,228	₩177,612,053

15. 회사분할 및 지주회사 전환 :

회사는 2007년 6월 12일자 이사회 결의 및 2007년 7월 26일 개최된 임시주주총회의승인에 따라 2007년 9월 1일자로 투자사업부문을 영위할 존속법인인 CJ주식회사와 투자사업부문을 제외한 제조사업부문 일체(소재부문, 바이오부문, 사료부문, 제약부문, 식품부문, 신선부문 및 관련 연구개발업무, 생산업무 기타 이와 관련된 경영지원업무, 투자부문 포함)를 영위할 분할신설법인인 CJ제일제당주식회사로 분할하였습니다.

가. 분할관련 주요 내용은 다음과 같습니다.

(1) 기업분할방법 -

분할회사인 CJ주식회사는 상법 제 530조의 2 내지 제530조의 11의 규정에 의하여 제조사업부문을 영위하는 CJ제일제당주식회사를 신설하고, 분할되는 회사의 주주가분할기일 현재의 지분율에 비례하여 신설회사의 주식을 배정받는 인적분할 방식을 채택하였습니다.

이에 따라 회사는 분할회사인 CJ주식회사의 분할기일 현재 주주명부에 등재되어 있는 주주를 대상으로 분할되는 회사 소유주식 1주당 0.37의 비율로 배정하였습니다.

(2) 분할신설회사로 이전되는 분할회사의 재산과 그 가액 -

분할신설회사인 CJ제일제당주식회사로 이전되는 자산 및 부채가액은 2007년 7월 26일자 임시주주총회의 승인을 받은 분할계획서상에 첨부된 승계대상 목록에 의하되, 분할기일전까지 분할로 이전되는 해당사업부문에서 발생한 재산의 증감사항을 가감하였습니다.

계속;

15. 회사분할 및 지주회사 전환, 계속;

(3) 권리·의무의 승계 등에 관한 사항 -

분할회사가 이전하는 적극 및 소극재산, 기타의 권리의무와 사실관계 일체에 대한 계산은 분할기일부터 분할신설회사로 이전됩니다.

(4) 종업원 승계와 퇴직금에 관한 사항 -

분할회사에서 분할신설회사로 이전되는 사업부문에서 근무하는 종업원 및 그들의 퇴직금은 분할기일자로 분할신설회사로 승계됩니다.

(5) 분할에 따른 회사의 책임에 관한 사항 -

분할회사와 분할신설회사는 분할전 회사의 채무에 대하여 연대책임을 부담하고 있습니다.

나. 2007년 8월 31일 현재 분할전 회사인 CJ주식회사의 분할전 대차대조표와 분할준속회사인 CJ주식회사 및 분할신설회사인 CJ제일제당주식회사의 분할후 대차대조표는 다음과 같습니다(단위:백만원).

	분할전		분할후			
	CJ주식회사		CJ주식회사		CJ제일제당주식회사	
자 산						
유동자산	₩	661,573	₩	71,212	₩	590,361
당좌자산		358,276		71,212		287,064
재고자산		303,297				303,297
비유동자산		2,948,419		1,465,310		1,619,341
투자자산(*)		1,780,945		1,376,536		538,588
유형자산		1,095,306		83,864		1,011,442
무형자산		16,842		670		16,172
기타비유동자산(**)		55,326		4,240		53,139
자 산 총 계	₩	3,609,992	₩	1,536,522	₩	2,209,702
		=====		=====		=====

계속;

15. 회사분할 및 지주회사 전환, 계속;

	분할전		분할후			
	CJ주식회사		CJ주식회사		CJ제일제당주식회사	
부 채						
유동부채	₩	948,732	₩	60,191	₩	888,541
비유동부채(**)		1,037,224		396,902		642,375
부 채 총 계	₩	1,985,956	₩	457,093	₩	1,530,916
		=====		=====		=====
자 본						
자 본 금	₩	182,645	₩	115,066	₩	67,579
자본잉여금		1,116,385		918,851		690,910
이익잉여금		764,059		764,059		

자본조정(*)	(358,558)	(719,917)	2,162
기타포괄손익누계액	(80,495)	1,370	(81,865)
자 본 총 계	₩ 1,624,036	₩ 1,079,429	₩ 678,786

(*) 분할회사가 분할 전에 보유하고 있던 자기주식 중 인적분할의 결과로 보유하게 되는 분할신설회사에 대한 주식 상당액(134,180백만원)은 분할회사의 투자자산으로 재분류하였습니다.

(**) 분할로 인하여 분할회사와 분할신설회사가 각각 이연법인세자산·부채를 인식함에 따라, 분할전보다 비유동자산과 비유동부채가 각각 2,053백만원 증가하였습니다.

16. 전기 재무제표의 계정과목 재분류 :

회사는 당분기 재무제표와의 비교를 용이하게 하기 위하여 전기 재무제표의 일부 계정과목을 당분기 재무제표의 계정과목에 따라 재분류하였습니다. 이러한 재분류는 전기에 보고된 순이익이나 순자산가액에 영향을 미치지 아니합니다.

17. 대차대조표일 이후 발생한 중요사항 :

회사는 2007년 11월 8일자 이사회 결의에 의거 유상증자를 결정하였습니다. 본 유상증자는 독점규제및공정거래에관한법률에 의해 CJ제일제당(주)에 대한 지분을 요건 충족 및 CJ제일제당(주)에 대한 안정적 경영권 행사를 위해, 증권거래법 제21조에 따른 공개매수방식에 의거 CJ제일제당(주)의 보통주를 현물출자 받고, 그 대가로 현물출자를 한 주주들에게 회사의 신주를 발행·배정하는 방식입니다.

사. 당해 사업연도의 수정 전·후의 재무제표

- 해당 사항이 없습니다.

5. 연결재무제표

가. 요약연결재무정보

(단위 : 백만원)

구분	제 54 기	제 53 기	제 52 기	제 51 기	제 50 기
[유동자산]	2,725,150	2,408,462	1,649,112	1,561,107	1,369,159
· 당좌자산	2,154,149	1,851,356	1,143,879	1,099,197	980,057
· 재고자산	571,001	557,106	505,233	461,910	389,102
[고정자산]	4,475,183	3,589,248	3,548,867	2,894,036	3,032,844
· 투자자산	1,159,842	956,273	986,153	690,245	805,458
· 유형자산	2,570,372	2,210,608	2,109,182	1,861,592	1,855,335
· 무형자산	744,969	422,367	453,532	342,199	372,051
자산총계	7,200,333	5,997,710	5,197,979	4,455,143	4,402,003
[유동부채]	3,277,573	2,311,015	2,123,185	1,774,944	1,826,025
[고정부채]	1,676,395	1,343,886	790,396	881,623	878,898
부채총계	4,953,968	3,654,901	2,913,581	2,656,567	2,704,923
외부주주지분	662,881	808,905	612,517	413,164	436,899
[자본금]	182,015	150,529	147,157	138,943	138,944
[연결자본잉여금]	1,056,607	813,567	836,374	803,018	806,000
[연결이익잉여금]	741,519	632,576	545,201	445,918	314,141
[자본조정]	△396,657	△62,768	143,149	△2,466	1,096
자본총계	2,246,365	2,342,809	2,284,398	1,798,577	1,697,080
매출액	6,261,108	5,377,430	5,586,601	4,614,954	5,455,981
영업이익	340,838	417,083	382,661	372,298	345,791
경상이익	237,586	333,371	316,636	328,235	264,757
총당기순이익	115,003	224,306	156,805	198,950	160,572
연결당기순이익	137,771	128,943	147,083	166,215	121,255
연결에 포함된 회사수	57	54	54	44	42

[△는 부(-)의 수치임]

나. 연결재무제표 이용상의 유의점

당사는 회계처리 및 재무제표 등의 작성에 있어서 기업회계기준을 따르고 있으며 당사가 작성한 연결재무제표에 대한 공인회계사의 감사의견은 다음과 같습니다.

구 분	제 54 기 (2006.1.1~2006.12.31)	제 53 기 (2005.1.1~2005.12.31)	제 52 기 (2004.1.1~2004.12.31)
감 사 인	삼일회계법인	삼일회계법인	삼일회계법인
감 사 의 견	적정의견	적정의견	적정의견

다. 연결재무제표

(1) 연결대차대조표

연 결 대 차 대 조 표

제 54 기 2006년 12월 31일 현재

제 53 기 2005년 12월 31일 현재

CJ주식회사 및 종속회사

(단위 : 천원)

과 목	제 54 (당) 기		제 53 (전) 기	
	금	액	금	액
자 산				
I. 유 동 자 산		2,725,150,239		2,408,461,773
(1) 당 좌 자 산		2,154,148,790		1,851,356,183
1. 현금및현금등가물		483,367,153		519,868,454
2. 단기금융상품		80,545,434		210,094,443
3. 예 치 금		118,578,000		120,367,000
4. 단기매매증권		294,861,968		91,422,780
5. 단기매도가능증권		442,688		640,072
6. 단기만기보유증권		305,518		564,759
7. 매 출 채 권	623,390,149		527,166,830	
대 손 총 당 금	(-)100,893,996	522,496,153	(-)46,319,152	480,847,678
8. 단 기 대 여 금	183,889,830		97,388,734	
대 손 총 당 금	(-)13,981,806	169,908,024	(-)10,830,507	86,558,227
9. 미 수 금	144,538,668		120,174,249	
대 손 총 당 금	(-)23,959,328	120,579,340	(-)22,416,037	97,758,212
10. 미 수 수 익	18,327,579		14,022,016	
대 손 총 당 금	(-)207,689	18,119,890	(-)189,652	13,832,364
11. 선 급 금	197,682,549		117,198,880	
대 손 총 당 금	(-)8,115,623	189,566,926	(-)16,888,235	100,310,645
12. 선 급 제 세		58,695,468		57,514,224
13. 선 급 비 용		37,353,274		26,664,212
14. 예 치 보 증 금		7,587,771		23,603,354
15. 단기파생상품자산		9,120,041		1,173,680
16. 단기이연법인세자산		38,809,525		18,761,288
17. 기타의유동자산	3,811,617		3,694,791	
대 손 총 당 금	-	3,811,617	(-)2,320,000	1,374,791
(2) 재 고 자 산		571,001,449		557,105,590
1. 상 품		87,341,534		55,371,105
2. 제 품		122,901,546		137,620,225
3. 부 제 품		308,517		567,932
4. 재 공 품		79,515,620		83,287,602
5. 원 재 료		186,667,823		133,421,727
6. 부 재 료		13,577,598		13,123,149
7. 저 장 품		25,728,463		24,201,776
8. 미 착 품		57,188,133		102,639,782

과 목	제 54 (당) 기		제 53 (전) 기	
	금 액		금 액	
9. 용 지		-		8,202,130
10. 재고자산평가충당금		(-)2,227,785		(-)1,329,838
II. 고정 자산		4,475,182,789		3,589,248,462
(1) 투자 자산		1,159,841,600		956,273,483
1. 장기금융상품		1,459,100		2,959,648
2. 지분법적용투자주식		307,264,336		181,073,633
3. 장기매도가능증권		294,868,411		316,251,239
4. 장기만기보유증권		5,355,100		372,858
5. 장 기 대 여 금	114,128,683		97,928,250	
대 손 총 당 금	(-)866,649	113,262,034	(-)451,819	97,476,431
6. 장기성매출채권	198,452		48,492	
대 손 총 당 금	(-)118,699	79,753	(-)17,765	30,727
7. 장 기 미 수 금	3,144,345		2,349,931	
대 손 총 당 금	(-)1,306,963	1,837,382	(-)2,134,166	215,765
8. 보 증 금	351,345,918		302,474,144	
대 손 총 당 금	-	351,345,918	(-)4,157,528	298,316,616
9. 장기선급비용		9,850,937		11,228,610
10. 장기파생상품자산		3,157,527		-
11. 장기이연법인세자산		26,643,951		21,713,872
12. 기타의투자자산	44,978,975		27,676,438	
대 손 총 당 금	(-)261,824	44,717,151	(-)1,042,354	26,634,084
(2) 유형 자산		2,570,372,442		2,210,608,271
1. 토 지		737,384,876		704,715,070
2. 건 물	758,353,660		685,874,849	
감가상각누계액	(-)215,282,263	543,071,397	(-)184,628,566	501,246,283
3. 구 축 물	227,399,977		171,426,629	
감가상각누계액	(-)66,026,932	161,373,045	(-)41,965,475	129,461,154
4. 기 계 장 치	1,497,779,851		1,233,522,496	
감가상각누계액	(-)787,315,840	710,464,011	(-)650,451,570	583,070,926
5. 차 량 운 반 구	15,687,527		15,387,943	
감가상각누계액	(-)10,215,775	5,471,752	(-)10,761,610	4,626,333
6. 공 구 기 구 비 품	719,554,438		621,039,849	
감가상각누계액	(-)469,437,740	250,116,698	(-)427,654,933	193,384,916
7. 정 원	4,317,298		4,209,874	
감가상각누계액	(-)1,185,886	3,131,412	(-)1,073,514	3,136,360
8. 코 스		46,320,602		46,320,602
9. 건설중인자산		113,038,649		44,646,627
(3) 무 형 자 산		744,968,747		422,366,708
1. 영 업 권		573,142,074		337,705,773
2. 산 업 재 산 권		5,734,599		4,632,639
3. 개 발 비		11,173,204		5,506,279
4. 기타의무형자산		154,918,870		74,522,017
자 산 총 계		7,200,333,028		5,997,710,235
		=====		=====
부 채				
I. 유 동 부 채		3,277,572,594		2,311,014,905

과 목	제 54 (당) 기		제 53 (전) 기	
	금 액		금 액	
1. 매 입 채 무		322,329,557		294,328,957
2. 단 기 차 입 금		1,252,638,019		663,940,995
3. 미 지 급 금		433,013,186		271,829,680
4. 선 수 금		50,352,609		30,230,730
5. 예 수 금		283,122,065		373,472,705
6. 미 지 급 비 용		266,319,457		155,235,428
7. 미 지 급 법 인 세		95,544,762		64,807,784
8. 유 동 성 장 기 부 채		526,462,512		377,076,875
9. 선 수 수 익		4,919,771		1,950,820
10. 예 수 보 증 금		20,794,467		26,744,986
11. 단 기 파 생 상 품 부 채		12,726,900		954,358
12. 단 기 이 연 법 인 세 부 채		44,261		33,868
13. 기 타 유 동 부 채		9,305,028		50,407,719
II. 고 정 부 채		1,676,395,165		1,343,886,467
1. 사 채	453,400,000		747,236,561	
사채할인발행차금	(-)1,153,407		(-)2,509,314	
전 환 권 조 정	(-)372,997	451,873,596	(-)207,371	744,519,876
2. 장 기 차 입 금		891,659,112		311,557,814
3. 장 기 미 지 급 금	18,607,249		12,202,995	
현재가치할인차금	(-)612,052	17,995,197	(-)514,195	11,688,800
4. 퇴 직 금 여 충 당 금	170,068,343		152,267,047	
퇴 직 보 험 예 치 금	(-)84,707,545		(-)69,782,808	
국민연금전환금	(-)1,268,240	84,092,558	(-)1,893,698	80,590,541
5. 입 회 금		140,576,420		137,231,820
6. 장 기 파 생 상 품 부 채		18,613,405		7,304,169
7. 장 기 이 연 법 인 세 부 채		48,492,543		34,040,018
8. 기 타 고 정 부 채		23,092,334		16,953,429
부 채 총 계		4,953,967,759		3,654,901,372
자 본				
I. 자 본 금		182,014,595		150,528,575
1. 보 통 주 자 본 금		151,757,155		120,271,135
2. 우 선 주 자 본 금		30,257,440		30,257,440
II. 연 결 자 본 잉 여 금		1,056,606,830		813,567,290
III. 연 결 이 익 잉 여 금 (연결당기순이익- 당기 : 137,770,968천원 전기 : 128,943,409천원)		741,519,639		632,575,901
IV. 연 결 자 본 조 정		(-)396,656,894		(-)62,768,221
1. 자 기 주 식		(-)362,647,733		(-)123,104,375
2. 주 식 매 수 선택 권		5,587,112		5,111,373
3. 파 생 상 품 평 가 손 실		(-)3,095,393		-
4. 매 도 가 능 증 권 평 가 이 익		70,180,214		82,286,627
5. 매 도 가 능 증 권 평 가 손 실		(-)6,886,793		(-)8,433,663
6. 지 분 법 자 본 변 동		907,555		260,765
7. 부 의 지 분 법 자 본 변 동		(-)6,655,413		(-)4,666,430

과 목	제 54 (당) 기		제 53 (전) 기	
	금 액		금 액	
8. 해외사업환산대		(-)49,528,130		(-)14,532,609
9. 기타자본조정		(-)44,518,313		310,091
V. 외부주주지분		662,881,099		808,905,318
자 본 총 계		2,246,365,269		2,342,808,863
부채와 자본총계		7,200,333,028		5,997,710,235
		=====		=====

연 결 대 차 대 조 표

제 52 기 2004년 12월 31일 현재

CJ주식회사 및 종속회사

(단위 : 천원)

과 목	제 52 기	
	금 액	
자 산		
I. 유 동 자 산		1,649,112,650
(1) 당 좌 자 산		1,143,879,749
1. 현금및현금등가물		272,075,258
2. 단기금융상품		45,159,654
3. 예 치 금		80,637,170
4. 단기매매증권		45,218,983
5. 단기매도가능증권		50,023,887
6. 단기만기보유증권		279,589
7. 매 출 채 권	384,743,327	
대 손 총 당 금	(-)49,171,093	335,572,234
8. 단 기 대 여 금	68,857,836	
대 손 총 당 금	(-)17,917,930	50,939,906
9. 미 수 금	130,119,763	
대 손 총 당 금	(-)24,087,929	106,031,834
10. 미 수 수 익	7,191,480	
대 손 총 당 금	(-)48,154	7,143,326
11. 선 급 금	78,655,419	
대 손 총 당 금	(-)13,131,419	65,524,000
12. 선 급 제 세		33,707,533
13. 선 급 비 용		27,334,874
14. 예 치 보 증 금		16,389,773
15. 기타의유동자산	7,925,369	
대 손 총 당 금	(-)83,641	7,841,728
(2) 재 고 자 산		505,232,901
1. 상 품		62,774,520
2. 제 품		127,979,772
3. 부 제 품		65,063
4. 재 공 품		67,610,503
5. 원 재 료		114,312,801
6. 부 재 료		12,036,427
7. 저 장 품		19,979,583
8. 미 착 품		93,783,733
9. 용 지		10,326,966

과 목	제 52 기	
	금 액	
10. 재고자산평가충당금		(-)3,636,467
II. 고정자산		3,548,867,033
(1) 투자자산		986,152,501
1. 장기금융상품		3,783,314
2. 지분법적용투자주식		123,387,721
3. 장기매도가능증권		359,344,871
4. 장기만기보유증권		1,215,297
5. 장기대여금	124,439,106	
대손충당금	(-)2,627,203	121,811,903
6. 장기성매출채권	769,547	
대손충당금	(-)118,968	650,579
7. 보증금	283,706,900	
대손충당금	(-)4,090,529	279,616,371
8. 장기선급비용		1,559,147
9. 장기이연법인세자산		59,535,108
10. 기타의투자자산	35,791,030	
대손충당금	(-)542,840	35,248,190
(2) 유형자산		2,109,182,333
1. 토지		714,473,448
2. 건물	625,990,847	
감가상각누계액	(-)162,203,764	463,787,083
3. 구축물	135,575,078	
감가상각누계액	(-)39,872,364	95,702,714
4. 기계장치	1,092,056,594	
감가상각누계액	(-)598,582,694	493,473,900
5. 차량운반구	15,926,505	
감가상각누계액	(-)11,567,423	4,359,082
6. 공구기구비품	542,486,348	
감가상각누계액	(-)372,386,761	170,099,587
7. 정원	4,235,246	
감가상각누계액	(-)948,272	3,286,974
8. 코스		45,949,762
9. 건설중인자산		117,648,506
10. 미착기계장치		401,277
(3) 무형자산		453,532,199
1. 영업권		377,643,073
2. 산업재산권		2,848,507
3. 개발비		14,265,256
4. 기타의무형자산		58,775,363
자산총계		5,197,979,683 =====
부채		
I. 유동부채		2,123,184,647
1. 매입채무		201,990,179
2. 단기차입금		639,778,534
3. 미지급금		266,367,438

과 목	제 52 기	
	금	액
4. 선 수 금		47,016,790
5. 예 수 금		192,841,059
6. 미 지 급 비 용		123,354,608
7. 미지급법인세		111,396,671
8. 유동성장기부채		422,548,400
9. 선 수 수 익		2,106,125
10. 예 수 보 증 금		40,024,199
11. 단기파생상품부채		14,670,975
12. 기타유동부채		61,089,669
II. 고 정 부 채		790,395,720
1. 사 채	298,525,387	
장기미지급이자	1,458,915	
사채할인발행차금	(-)1,707,902	
전환권조정	(-)293,892	297,982,508
2. 장 기 차 입 금		219,347,395
3. 장기미지급금	13,310,191	
현재가치할인차금	(-)974,869	12,335,322
4. 퇴직급여충당금	162,948,648	
퇴직보험예치금	(-)76,908,290	
국민연금전환금	(-)3,016,073	83,024,285
5. 입 회 금		134,470,820
6. 장기이연법인세부채		35,867,481
7. 기타고정부채		7,367,909
부 채 총 계		2,913,580,367
자 본		
I. 자 본 금		147,157,145
1. 보통주자본금		119,974,635
2. 우선주자본금		27,182,510
II. 연결자본잉여금		836,374,693
III. 연결이익잉여금		545,201,257
IV. 연결자본조정		143,148,798
1. 자 기 주 식	(-)24,461,996	
2. 주식매수선택권		4,569,921
3. 파생상품평가손실		(-)122,811
4. 매도가능증권평가이익		142,138,442
5. 매도가능증권평가손실		(-)10,102,474
6. 지분법자본변동		26,951
7. 부의지분법자본변동		(-)525,904
8. 해외사업환산대		(-)3,393,191
9. 기타자본조정		35,019,860
V. 외부주주지분		612,517,423
자 본 총 계		2,284,399,316

과 목	제 52 기	
	금 액	
부채와 자본총계		5,197,979,683 =====

(2) 연결손익계산서

연 결 손 익 계 산 서

제54기 2006년 1월 1일부터 2006년 12월 31일까지
제53기 2005년 1월 1일부터 2005년 12월 31일까지

CJ주식회사 및 종속회사

(단위 : 천원)

과 목	제 54 (당) 기		제 53 (전) 기	
	금 액		금 액	
I. 매출액		6,261,107,717		5,377,429,540
II. 매출원가		3,907,907,008		3,381,564,462
III. 매출총이익		2,353,200,709		1,995,865,078
IV. 판매비와관리비		2,012,362,326		1,578,781,937
1. 급여	480,182,620		378,102,898	
2. 퇴직급여	44,903,205		34,469,135	
3. 복리후생비	26,698,283		21,895,247	
4. 수도광열비	16,439,555		13,869,926	
5. 소모품비	13,885,220		11,557,793	
6. 비품비	2,468,800		1,666,569	
7. 도서인쇄비	9,938,993		10,471,071	
8. 여비교통비	35,325,422		29,628,759	
9. 통신비	24,419,565		20,095,453	
10. 전산운용비	3,728,097		4,094,029	
11. 차량유지비	5,610,747		6,052,759	
12. 임차료	79,999,866		60,925,810	
13. 감가상각비	74,578,403		71,933,829	
14. 무형자산상각비	53,043,163		43,785,462	
15. 수선비	33,285,587		5,744,113	
16. 보험료	9,092,758		8,245,094	
17. 세금과공과	37,971,738		33,800,262	
18. 지급수수료	334,489,925		246,791,090	
19. 광고선전비	231,045,783		188,381,017	
20. 판촉비	109,587,717		92,807,159	
21. 운반비	193,096,714		173,858,018	
22. 포장비	2,069,861		1,235,460	
23. 조사연구비	33,805,854		26,837,270	
24. 교육훈련비	16,191,541		14,064,286	
25. 교제비	11,774,873		10,106,452	
26. 행사비	38,018,365		26,645,806	
27. 회의비	15,100,366		12,988,141	
28. 대손상각비	52,067,538		18,217,898	
29. 경상개발비	2,458,840		1,467,677	
30. 주식보상비용	2,495,575		2,126,699	
31. 잡비	18,587,352		6,916,755	
V. 영업이익		340,838,383		417,083,141

과 목	제 54 (당) 기		제 53 (전) 기	
	금 액		금 액	
VI. 영 업 외 수 익		352,523,052		168,192,429
1. 이 자 수 익	33,335,678		25,104,522	
2. 임 대 료	2,025,020		2,660,408	
3. 배 당 금 수 익	4,396,770		3,925,923	
4. 수 수 료 수 익	4,357,487		3,437,689	
5. 외 환 차 익	36,177,567		22,633,944	
6. 외화환산이익	31,262,998		9,307,895	
7. 매도가능증권처분이익	179,468,604		10,342,109	
8. 지분법이익	11,473,242		6,602,976	
9. 신주인수권행사이익	-		22,978,918	
10. 지분법적용투자주식처분이익	2,601,890		-	
11. 투자자산처분이익	6,324,472		267,770	
12. 투자자산감액손실환입	-		464,447	
13. 유형자산처분이익	2,787,446		26,222,859	
14. 법인세환급액	755,170		208,952	
15. 파생상품거래이익	4,607,598		4,712,600	
16. 파생상품평가이익	14,424,231		10,502,983	
17. 잡 이 익	18,524,879		18,818,434	
VII. 영 업 외 비 용		455,775,763		251,904,410
1. 이 자 비 용	132,713,087		84,838,904	
2. 매출채권매각손실	11,133,279		10,377,479	
3. 외 환 차 손	22,621,489		26,055,916	
4. 외화환산손실	5,873,078		3,270,600	
5. 지 분 법 손 실	32,762,715		16,418,547	
6. 지분법적용투자주식처분손실	255,885		-	
7. 지분법적용투자주식감액손실	3,800,000		1,009,694	
8. 매도가능증권처분손실	573,587		3,255,732	
9. 매도가능증권감액손실	31,054,653		2,193,817	
10. 투자자산처분손실	5,658,590		6,164,631	
11. 유형자산처분손실	7,586,880		7,525,728	
12. 유형자산감액손실	3,503,861		1,777,383	
13. 무형자산처분손실	798,787		2,906	
14. 무형자산감액손실	32,395,603		23,448,721	
15. 사채평가손실	1,579,172		3,185,605	
16. 파생상품거래손실	10,847,702		11,699,038	
17. 파생상품평가손실	21,872,987		1,951,139	
18. 기타의대손상각비	7,702,614		5,933,476	
19. 법인세추납액	9,571,833		3,294,815	
20. 기 부 금	47,738,530		16,951,496	
21. 잡 손 실	65,731,431		22,548,783	
VIII. 경 상 이 익		237,585,672		333,371,160
IX. 특 별 이 익		-		-
X. 특 별 손 실		-		-
X I. 법인세비용차감전순이익		237,585,672		333,371,160
X II. 법 인 세 비 용		122,583,077		109,064,774

과 목	제 54 (당) 기		제 53 (전) 기	
	금 액		금 액	
X III. 총당기순이익		115,002,595		224,306,386
X IV. 외부주주지분순이익(손실)		(-)22,768,373		95,362,977
X V. 연결당기순이익 (기본주당경상이익 - 당기 : 4,697원, 전기 : 4,473원 기본주당순이익 - 당기 : 4,697원, 전기 : 4,473원 희석주당경상이익 - 당기 : 4,678원, 전기 : 4,461원 희석주당순이익 - 당기 : 4,678원, 전기 : 4,461원)		137,770,968		128,943,409

연 결 손 익 계 산 서

제52기 2004년 1월 1일부터 2004년 12월 31일까지

CJ주식회사 및 종속회사

(단위 : 천원)

과 목	제 52 (전) 기	
	금 액	
I. 매 출 액		5,586,601,265
II. 매 출 원 가		3,581,378,975
III. 매 출 총 이 익		2,005,222,290
IV. 판매비와관리비		1,622,560,804
1. 급 여	329,137,037	
2. 퇴 직 급 여	37,171,703	
3. 복 리 후 생 비	17,855,967	
4. 수 도 광 열 비	20,373,368	
5. 소 모 품 비	11,565,963	
6. 비 품 비	1,748,058	
7. 도 서 인 쇄 비	9,395,023	
8. 여 비 교 통 비	27,673,551	
9. 통 신 비	23,417,255	
10. 전 산 운 용 비	3,901,979	
11. 차 량 유 지 비	6,712,477	
12. 임 차 료	57,990,145	
13. 감 가 상 각 비	73,395,246	
14. 무형자산상각비	51,949,749	
15. 수 선 비	7,718,686	
16. 보 험 료	8,888,578	
17. 세 금 과 공 과	25,771,792	
18. 지 급 수 수 료	315,607,756	
19. 광 고 선 전 비	193,415,038	
20. 판 촉 비	91,872,176	
21. 운 반 비	188,568,163	
22. 포 장 비	1,966,253	
23. 조 사 연 구 비	29,150,589	
24. 교 육 훈 련 비	13,605,535	

과 목	제 52 (전) 기	
	금	액
25. 교 제 비	9,553,005	
26. 행 사 비	26,282,641	
27. 회 의 비	11,937,214	
28. 대 손 상 각 비	11,048,636	
29. 경 상 개 발 비	1,206,825	
30. 주식보상비용	2,235,879	
31. 잡 비	11,444,517	
V. 영 업 이 익		382,661,486
VI. 영 업 외 수 익		277,740,214
1. 이 자 수 익	16,895,022	
2. 임 대 료	2,494,791	
3. 배 당 금 수 익	3,709,892	
4. 수 수 료 수 익	5,816,771	
5. 외 환 차 익	52,458,192	
6. 외화환산이익	42,392,328	
7. 매도가능증권처분이익	489,069	
8. 지분법적용투자주식처분이익	14,214,355	
9. 투자자산처분이익	16,540,624	
10. 유형자산처분이익	44,985,976	
11. 무형자산처분이익	480,798	
12. 하자보수충당금환입	303,117	
13. 매 입 장 려 금	178,406	
14. 법인세환급액	217,482	
15. 파생상품거래이익	23,688,116	
16. 파생상품평가이익	6,117,158	
17. 사채평가이익	5,502,613	
18. 재고자산처분이익	509,403	
19. 잡 이 익	40,746,101	
VII. 영 업 외 비 용		343,765,697
1. 이 자 비 용	90,706,661	
2. 매출채권매각손실	13,303,422	
3. 외 화 차 손	8,891,994	
4. 외환환산손실	17,906,975	
5. 지분법손실	15,921,899	
6. 매도가능증권처분손실	3,967,002	
7. 매도가능증권감액손실	5,310,813	
8. 투자자산처분손실	6,805,827	
9. 투자자산감액손실	1,977,760	
10. 유형자산처분손실	5,583,743	
11. 유형자산감액손실	5,464,783	
12. 무형자산처분손실	12,000	
13. 무형자산감액손실	23,603,819	
14. 파생상품거래손실	18,856,774	
15. 파생상품평가손실	13,257,484	
16. 기타의대손상각비	25,302,924	
17. 법인세추납액	2,216,369	
18. 기 부 금	10,050,044	
19. 잡 손 실	74,625,404	

과 목	제 52 (전) 기	
	금 액	
VIII. 경 상 이 익		316,636,003
IX. 특 별 이 익		-
X. 특 별 손 실		-
X I. 법인세비용차감전순이익		316,636,003
X II. 법 인 세 비 용		159,831,435
X III. 총당기순이익		156,804,568
X IV. 외주주지분순이익		9,721,316
X V. 연결당기순이익		147,083,252 =====

6. 부문별 재무 현황

가. 사업부문별 재무정보

(1) 사업부문별 재무현황

(단위 : 백만원)

구 분	제 55 기 3분기	제 54 기	제 53 기
투자 사업부문			
1. 매출액			
지분법평가이익 등	83,505		
부문간내부매출액			
계	83,505		
2. 영업손익	(23,112)		
3. 자산	84,258		
(감가상각비 등)	(284)		
식품 사업부문			
1. 매출액			
외부매출액	1,373,751	1,850,858	1,594,127
부문간내부매출액	5,398	5,652	8,651
계	1,379,149	1,856,510	1,602,778
2. 영업손익	116,332	128,710	137,412
3. 자산	-	761,590	624,687
(감가상각비 등)	(44,292)	(59,181)	(55,659)
사료 사업부문			
1. 매출액			
외부매출액	214,695	310,821	301,966
부문간내부매출액	-	-	-
계	214,695	310,821	301,966
2. 영업손익	9,623	16,676	14,401
3. 자산	-	83,627	51,042
(감가상각비 등)	(5,157)	(7,562)	(5,606)

구분	제 55 기 3분기	제 54 기	제 53 기
생명공학 사업부문			
1. 매출액			
외부매출액	271,639	384,900	405,045
부문간내부매출액	-	-	-
계	271,639	384,900	405,045
2. 영업손익	44,128	44,226	34,879
3. 자산	-	244,744	253,560
(감가상각비 등)	(10,827)	(16,954)	(23,739)
기타 사업부문			
1. 매출액			
외부매출액	1,071	103,849	158,762
부문간내부매출액	-	-	-
계	1,071	103,848	158,762
2. 영업손익	206	2,488	6,462
3. 자산	-	14,857	34,570
(감가상각비 등)	(11)	(2,912)	(4,428)

※ 2007년 9월 1일 기준으로 회사가 지주회사와 제조사업부문으로 분할함에 따라 당분기 중 투자 사업부문이 신규로 추가되었습니다.

(2) 공통 판매비와 관리비 및 자산

- 각 부문별 판매비와 관리비 및 자산에 있어서 본사 등 공통의 것에 대해서는 매출 대비 배부하였음.

(3) 영업손익의 조정

- 부문별 영업수익(매출액)의 합계는 1,950,059백만원이며, 부문별 거래로 인한 내부거래 5,398백만원을 차감하면 1,944,661백만원(손익계산서상 영업수익)이 됨.

(4) 기타 사업부문 현황

- 해당 사항이 없습니다.

나. 지역별 재무 정보

(1) 지역의 구분

- 대한민국 : CJ 외 40개사
- 아시아지역 : PT,CJI외 11개사
- 미주지역 : CJ America외 1개사
- 기타지역 : CJ Europe외 1개사

(2) 공시대상 지역부문

- 외부매출액이 당 법인의 연결손익계산서상 매출액의 10% 이상인 지역으로 구분

(3) 지역부문별 현황

- 대한민국 : 식품, 당분유, 사료, 정밀화학, 금융 및 기타
- 아시아지역 : 식품, 사료, 기타
- 미주지역 : 식품 등 기타
- 기타지역 : 식품 등 기타

(4) 지역별 재무현황

(단위 : 백만원)

구분	제 54 기	제 53 기	제 52 기
대한민국			
1. 매출액			
외부매출액	5,583,711	4,861,664	4,922,992
지역간내부매출액	551,930	699,308	679,421
계	6,135,641	5,560,972	5,602,413

구분	제 54 기	제 53 기	제 52 기
2. 영업손익	38,684	452,551	311,037
3. 자산	8,393,301	6,661,523	5,600,273
아시아지역			
1. 매출액			
외부매출액	54,583	361,148	464,104
지역간내부매출액	2,216	401,155	461,076
계	56,799	762,303	925,180
2. 영업손익	658	△10,887	85,933
3. 자산	81,653	792,437	770,608
미주지역			
1. 매출액			
외부매출액	488,538	50,540	51,591
지역간내부매출액	378,921	1,824	2,956
계	867,459	52,364	54,547
2. 영업손익	2,115	△3,415	△9,271
3. 자산	134,852	159,245	231,971
기타지역			
1. 매출액	139,244	106,117	150,585
2. 영업손익	858	△134	833
3. 자산	859,126	54,497	44,272

[△는 부(-)의 수치임]

※ 지역간 내부매출에 적용된 대체가격 - 시가기준

(5) 공통 판매비와 관리비 및 자산

- 해당 사항이 없습니다.

(6) 영업손익의 조정

- 연결감사보고서의 주석에 기재되어진 내부거래제거 등을 통하여 각 지역별 영업 손익 및 자산을 배분하였음.

7. 합병 전·후의 재무제표

가. 합병의 개요

(1) CJ모닝웰(주) 흡수합병(2006.04.10)

① 합병의 시기 및 목적

1) 주요 합병일정

- 2006.01.09 합병(소규모합병)결의 이사회
- 2006.01.25 합병계약서 체결
- 2006.02.22 합병 승인을 위한 이사회
- 2006.03.08 채권자 이의제출 공고 및 통지
- 2006.04.10 채권자 보호절차 종료
- 2006.04.10 합병기일
- 2006.04.11 합병종료보고 이사회
- 2006.04.12 합병종료 공고
- 2006.04.17 합병등기

2) 합병의 목적

- 냉동 및 냉장제품을 생산,판매하는 CJ(주) 신선BU의 사업 경쟁력을 강화하기 위하여 CJ모닝웰(주)의 조직 및 인력을 통합

② 합병 대상회사 및 합병 방법

1) 합병대상회사

- CJ모닝웰(주)

2) 합병방법

- CJ(주)가 CJ모닝웰(주)를 흡수합병(소규모 합병)

③ 합병조건

1) 합병비율

- CJ(주) : CJ모닝웰(주) = 1 : 0.3329921

2) 합병교부금

- 없음

④ 합병으로 인하여 증가된 자본금의 내용

1) 증가한 주식의 수

- CJ(주)의 기명식 보통주식 683,299주

2) 증가한 자본금

- 3,416,495,000원

(2) CJ EH(주)("舊, CJ엔터테인먼트"의 물적 분할 후 존속회사)흡수합병(2006.04.10)

① 합병의 시기 및 목적

1) 주요합병일정

2006.01.09 합병결의 이사회, 합병신고서 제출

2006.01.13 합병계약서 체결

2006.03.07 합병승인을 위한 주주총회

2006.03.08 채권자 이의제출 공고 및 통지

2006.04.10 채권자 보호절차 종료

2006.04.10 합병기일

2006.04.11 합병종료보고 이사회

2006.04.12 합병종료 공고

2006.04.17 합병등기

2) 합병의 목적

- CJ엔터테인먼트(주)가 지배하고 있는 CJ미디어, CJ CGV, CJ 인터넷은 신성장 사업으로 지속적
투자가 요구되는 바, CJ(주)가 직접 지배함으로써 지속 성장시 키기 위함.

② 합병대상회사 및 합병방법

1) 합병대상회사

- CJ EH(주)

2) 합병 방법

- CJ엔터테인먼트(주)를 물적분할을 통해 존속회사(지주회사)와 신설회사(사업회사) 로 분할한 후
CJ(주)는 존속하는 회사(CJ EH(주))를 흡수합병함.

③ 합병조건

1) 합병비율

- CJ(주)보통주 : CJ엔터테인먼트(주)보통주 = 1 : 0.1782004

- 합병교부금 : 없음

④ 합병으로 인하여 증가된 자본금의 내역

1) 증가한 주식의 수

- CJ(주)의 기명식 보통주식 3,176,905주

2) 증가한 자본금

- 15,884,525,000원

(3) (주)해찬들 흡수합병(2006.09.01)

① 합병의 시기 및 목적

1) 주요 합병일정

2006.06.09 합병결의 이사회, 합병신고서 제출

2006.06.16 합병계약서 체결

2006.07.11 합병승인을 위한 이사회
 2006.07.24 채권자 이의제출 공고 및 통지
 2006.08.25 채권자 보호절차 종료
 2006.08.29 합병종료보고 이사회
 2006.08.31 합병종료 공고
 2006.09.01 합병기일, 합병등기

2) 합병의 목적

- 장류제품을 생산·판매하는 (주)해찬들의 조직 및 인력을 통합함으로써 사업 경쟁력 을 강화하기 위함.

② 합병 대상회사 및 합병 방법

1) 합병대상회사

- (주)해찬들

2) 합병방법

- CJ(주)가 (주)해찬들을 흡수합병(소규모 합병)

③ 합병조건

1) 합병비율

- CJ(주) : (주)해찬들 = 1 : 2.8700096

2) 합병교부금

- 없음

④ 합병으로 인하여 증가된 자본금의 내용

1) 증가한 주식의 수

- CJ(주)의 기명식 보통주식 1,308,724주

2) 증가한 자본금

- 6,543,620,000원

(4) 한일약품공업(주) 흡수합병(2006.11.01)

① 합병의 시기 및 목적

1) 주요 합병일정

2006.08.16 합병결의 이사회, 합병신고서 제출
 2006.08.22 합병계약서 체결
 2006.09.27 합병승인을 위한 이사회
 2006.09.29 채권자 이의제출 공고 및 통지
 2006.10.30 채권자 보호절차 종료
 2006.10.31 합병종료보고 이사회
 2006.11.01 합병종료 공고
 2006.11.01 합병기일, 합병등기

2) 합병의 목적

- 정부의 약가정책 변화, 한미 FTA체결 등 대외적 환경변화의 영향으로 향후 제약 산업은 대형제약사 중심으로 산업구조가 개편될 것으로 예상되는 바, 양사 합병을 통해 제약사업의 규모의 경쟁력을 갖추고, 시너지 창출과 운영효율성 제고를 통해 수익성을 강화하기 위함.

② 합병 대상회사 및 합병 방법

1) 합병대상회사

- 한일약품공업(주)

2) 합병방법

- CJ(주)가 한일약품공업(주)를 흡수합병(소규모 합병)

③ 합병조건

1) 합병비율

- CJ(주) : 한일약품공업(주) = 1 : 0.1205945

2) 합병교부금

- 없음

④ 합병으로 인하여 증가된 자본금의 내용

- 1) 증가한 주식의 수
 - CJ(주)의 기명식 보통주식 1,061,231주
- 2) 증가한 자본금
 - 5,306,155,000원

나. 합병 전·후의 재무제표

(1) CJ모닝웰(주), CJ EH(주)와의 합병 전·후 재무제표

(단위 : 백만원)

대차대조표	CJ(주)	CJ모닝웰(주)	CJ EH(주)	합병 후
[유동자산]	450,222	30,506	5,095	485,823
·당좌자산	200,140	25,776	5,095	231,011
·재고자산	250,082	4,730	-	254,812
[고정자산]	2,398,253	30,843	281,628	2,632,457
·투자자산	1,441,796	3	281,628	1,645,160
·유형자산	949,754	30,697	-	980,451
·무형자산	6,703	143	-	6,846
자산총계	2,848,475	61,349	286,723	3,118,280
[유동부채]	867,516	34,498	60,316	962,330
[고정부채]	471,828	5,847	54,881	532,557
부채총계	1,339,344	40,345	115,197	1,494,887
[자본금]	150,539	10,260	17,828	169,840
[자본잉여금]	880,674	6,042	90,477	1,043,876
[이익잉여금]	688,718	4,702	45,508	680,481
[자본조정]	(-)210,800	-	17,713	(-)270,803
자본총계	1,509,131	21,004	171,526	1,623,394
부채 및 자본총계	2,848,475	61,349	286,723	3,118,280

- CJ(주)는 2006년 3월 31일 현재의 대차대조표입니다.
- 상기 합병 후 가액은 내부거래 제거 전의 금액입니다.
- 합병후 손익계산서는 피합병법인의 손익이 반영되지 않으므로 별도 기재하지 아니 하였습니다.

(2) (주)해찬들과의 합병 전·후 재무제표

(단위: 백만원)

대차대조표	CJ(주)	(주)해찬들	합병 후
[유동자산]	468,193	39,263	507,455
·당좌자산	162,966	22,670	185,636
·재고자산	305,227	16,592	321,819
[고정자산]	2,709,349	57,719	2,704,506
·투자자산	1,684,701	2,368	1,611,197
·유형자산	1,018,073	55,297	1,073,371
·무형자산	6,575	54	19,938
자산총계	3,177,542	96,982	3,211,961
[유동부채]	880,149	28,314	908,463
[고정부채]	717,960	4,445	722,405
부채총계	1,598,109	32,759	1,630,868
[자본금]	170,108	4,560	176,651
[자본잉여금]	1,047,098	12,440	1,073,269
[이익잉여금]	729,755	47,218	731,418
[자본조정]	△367,528	5	△400,246
자본총계	1,579,433	64,223	1,581,093

대차대조표	CJ(주)	(주)해찬들	합병 후
부채 및 자본총계	3,177,542	96,982	3,211,961

("△"는 부(-)의 수치임)

- CJ(주)는 2006년 6월 30일 현재의 대차대조표입니다.
- 상기 합병 후 가액은 내부거래 제거 전의 금액입니다.
- 합병후 손익계산서는 피합병법인의 손익이 반영되지 않으므로 별도 기재하지 아니 하였습니다.

(3) 한일약품공업(주)와의 합병 전·후 재무제표

(단위: 백만원)

대차대조표	CJ(주)	한일약품공업(주)	합병 후
[유동자산]	530,233	26,543	556,777
·당좌자산	223,185	19,201	242,387
·재고자산	307,048	7,342	314,390
[고정자산]	2,922,968	23,277	2,925,124
·투자자산	1,854,708	1,896	1,834,473
·유형자산	1,049,528	21,381	1,070,909
·무형자산	18,732	-	19,742
자산총계	3,453,201	49,820	3,481,901
[유동부채]	977,365	5,757	983,122
[고정부채]	885,982	1,257	887,239
부채총계	1,863,347	7,014	1,870,361
[자본금]	176,651	44,000	181,958
[자본잉여금]	1,073,518	1	1,112,220
[이익잉여금]	734,869	△1,006	734,869
[자본조정]	△395,184	△189	△417,507
자본총계	1,589,854	42,806	1,611,540
부채 및 자본총계	3,453,201	49,820	3,481,901

("△"는 부(-)의 수치임)

- CJ(주)는 2006년 9월 30일 현재의 대차대조표입니다.
- 상기 합병 후 가액은 내부거래 제거 전의 금액입니다.
- 합병후 손익계산서는 피합병법인의 손익이 반영되지 않으므로 별도 기재하지 아니 하였습니다.

다. 합병관련사항

(1) 합병신고서 제출일

- CJ모닝월(주) 합병신고서 제출일 : 2006년 1월 9일
- CJ EH(주) 합병신고서 제출일 : 2006년 1월 9일
- (주)해찬들 합병신고서 제출일: 2006년 6월 9일
- 한일약품공업(주) 합병신고서 제출일: 2006년 8월 16일

(2) 열람장소

- 금융감독원 전자공시시스템 : <http://dart.fss.or.kr>

IV. 감사인의 감사의견 등

1. 감사인(공인회계사)의 감사의견 등

가. 감사인

제 55 기 3분기	제 54 기 3분기	제 54 기 연간	제 53 기 연간
삼일회계법인	삼일회계법인	삼일회계법인	삼일회계법인

나. 당해 사업연도의 분기감사(또는 검토)절차 요약

(1) 감사절차의 개요

본인은 별첨 CJ주식회사의 2007년 9월 30일 현재의 대차대조표, 2007년과 2006년 9월 30일로 종료하는 3개월 및 9개월 회계기간의 손익계산서와 2007년과 2006년 9월 30일로 종료하는 9개월 회계기간의 현금흐름표를 검토하였으며, 2007년 9월 30일로 종료하는 9개월 회계기간의 자본변동표를 검토하였습니다. 이 재무제표를 적정하게 작성할 책임은 회사 경영자에게 있으며 본인의 책임은 동 재무제표에 대하여 검토를 실시하고 이를 근거로 이 재무제표에 대하여 검토결과를 보고하는데 있습니다.

본인은 대한민국의 반기재무제표검토준칙에 따라 검토를 실시하였습니다. 이 준칙은본인이 재무제표가 중대하게 왜곡표시되지 아니하였다는 것에 관해 보통수준의 확신을 얻도록 검토를 계획하고 실시할 것을 요구하고 있습니다. 검토는 주로 질문과 분석적 절차에 의거 수행되므로 감사보다는 낮은 수준의 확신을 제공합니다. 본인은 감사를 실시하지 아니하였으므로 감사의견을 표명하지 아니합니다.

본인의 검토결과 상기 재무제표가 중요성의 관점에서 대한민국에서 일반적으로 인정된 회계처리기준에 위배되어 작성되었다는 점이 발견되지 아니하였습니다.

(2) 감사 일정

- 2007년 10월 22일 ~ 2007년 10월 25일 (4일간)

다. 감사(또는 검토)의견

사업연도	감사(또는 검토)의견	지적사항 등 요약
제 55 기 3분기	-	
제 54 기 3분기	-	
제 54 기 연간	적정	
제 53 기 연간	적정	

라. 특기사항 요약

사업연도	특기사항
제 55 기 3분기	(1) 제조사업부문 인적분할 재무제표에 대한 주석 15에서 설명하고 있는 바와 같이, 회사는 2007년 7월 26일 개최된 임시주주총회의 승인에 따라 2007년 9월 1일자로 투자사업부문을 영위할 존속법인인 CJ주식회사와 투자사업부문을 제외한 제조사업부문 일체를 영위할 분할신설법인인 CJ제일제당주식회사로 분할하고, CJ 주식회사를 지주회사 체제로 전환하였습니다. (2) 특수관계자와의 거래 분기재무제표에 대한 주석 12에서 설명하고 있는 바와 같이, 회사의 당기 중 특수관계자와의 거래로 매출등 수익이 186,055백만원, 매입등 비용이 319,585백만원이 있으며, 2007년 9월 30일 현재 특수관계자에 대한 채권 및 채무는 각각 2,574백만원과 154백만원입니다.
제 54 기 3분기	(1) 특수관계자와의 거래 분기재무제표에 대한 주석 18에서 설명하고 있는 바와 같이, 회사의 당기 중 특수관계자와의 거래로 매출등 수익이 183,010백만원, 매입등 비용이 320,851백만원이 있으며, 2006년 9월 30일 현재 특수관계자에 대한 채권 및 채무는 각각 110,871백만원과 69,774백만원입니다.
제 54 기 연간	(1) 종속회사의 흡수합병 재무제표에 대한 주석 22에서 설명하고 있는 바와 같이, 회사는 2006년 4월 10일을 합병기준일로 하여 종속회사인 씨제이모닝웰(주)와

사업연도	특기사항
	<p>씨제이에이치(주)(구,씨제이엔터테인먼트(주))를 흡수합병하였으며, 2006년 9월 1일과 2006년 11월 1일을 합병기준일로 하여 종속회사인 (주)해찬들과 한일약품공업(주)를 각각 흡수합병하였습니다.</p> <p>(2) 베이커리 사업부문의 현물출자 재무제표에 대한 주석 23에서 설명하고 있는 바와 같이, 회사는 2006년 9월 12일자 이사회결의에 의거 회사의 베이커리 사업부문을 종속회사인 씨제이푸드빌(주)에 현물출자하였습니다.</p> <p>(3) 회계기준적용의견서 06-2 조기적용 재무제표에 대한 주석 2에서 설명하고 있는 바와 같이, 회사는 회계기준적용의견서 06-2 '종속회사, 지분법적용 피투자회사 및 조인트벤처의 지분에 대한 투자자산과 관련된 이연법인세 인식에 관한 회계처리'를 당 회계연도부터 조기적용하였으며, 비교표시된 전년도 재무제표는 기업회계기준서 제1호에 따라 재작성되었습니다.</p> <p>(4) 특수관계자와의 거래 재무제표에 대한 주석 27에서 설명하고 있는 바와 같이, 회사의 당기중 특수관계자와의 거래로 매출등 수익이 291,259백만원, 매입등 비용이 436,039백만원이 있으며, 2006년 12월 31일 현재 특수관계자에 대한 채권 및 채무는 각각 76,492백만원과 76,363백만원입니다.</p>
제 53 기 연간	<p>(1) 특수관계자와의 거래 재무제표에 대한 주석 25에서 설명하고 있는 바와 같이, 회사의 당기중 특수관계자와의 거래로 매출등 수익이 243,636백만원, 매입등 비용이 486,139백만원이 있으며, 2005년 12월 31일 현재 특수관계자에 대한 채권 및 채무는 각각 74,960백만원과 78,351백만원입니다.</p>

2. 최근 3사업연도의 외부감사인에게 지급한 보수 등에 관한 사항 가. 감사용역계약 체결현황

(단위 : 백만원)

사업연도	감사인	내 용	보수	총소요시간
제55기반기	삼일회계법인	분기, 반기, 기말, 연결감사	550	7,400
제54기	삼일회계법인	분기, 반기, 기말, 연결감사	520	7,600
제53기	삼일회계법인	분기, 반기, 기말, 연결감사	480	7,800

나. 외부감사인과의 비감사용역계약 체결현황

(단위 : 백만원)

사업연도	계약체결일	용역내용	용역수행기간	보수	비고
제55기 3분기	2007.01	로열티 감사	연중 수시 발생	8	
	2007.01	이전가격 자문	2007.01~2007.1	10	
	2007.01	기타 인수자문용역	2007.01~2007.2	95	
	2007.01	경영혁신컨설팅용역	2007.01~2007.05	190	
	2007.01	분할 및 합병 자문용역	2007.02~2007.09	330	
	2007.04	제약사업부 재무제표 확인서	2007.04~2007.04	8.5	

사업연도	계약체결일	용역내용	용역수행기간	보수	비고
제54기	2006.01	로열티 감사	연중 수시 발생	8.5	
	2006.01	분할 및 합병 자문용역	2006.01~2006.04	222.5	
	2006.02	상호 F&G 인수자문 용역	2006.02~2006.03	200	
	2006.03	기타 인수자문용역	2006.03~2006.06	160	
	2006.04	이전가격 자문	2006.04~2006.07	90	
	2006.05	경영혁신컨설팅용역	2006.05~2006.10	90	
	2006.06	해외지주회사설립자문용역	2006.06~2006.07	256	
	2006.08	BSC체계 개선자문용역	2006.08~2006.11	257	
	2006.11	하선정종합식품 인수자문 용역	2006.11~2006.12	85	
	기타			176	
제53기	-	로열티 감사	연중 수시 발생	12.5	
	2005.01	기업 인수 관련 실사 용역	2005.01~2005.13	600	
	2005.07	당분유 및 사료산업 Research	2005.07~2005.11	180	
	2005.07	이전가격 자문	2005.07~2005.11	154	
	2005.09	내부회계관리제도 자문	2005.09~2005.12	470	
	2005.11	성과관리지표 개선용역	2005.11~2006.02	220	
	기타			50.8	

3. 기타

- 해당 사항이 없습니다.

V. 이사회 등 회사의 기관 및 계열회사에 관한 사항

1. 이사회 등 회사의 기관의 개요

가. 이사회제도에 관한 사항

(1) 이사회 구성에 관한 사항

(가) 이사회의 권한 내용

구분	주요 내용
이사회 권한사항	1. 회사의 주요의사결정사항 의결 - 법령(상법, 증권거래법, 공정거래법 등) 또는 정관에 이사회 권한으로 정하여진 사항 - 주주총회로부터 위임받은 사항 - 회사경영의 기본방침 및 업무집행에 관한 중요사항 2. 이사회는 이사의 직무 집행을 감독

(나) 이사후보의 인적사항에 관한 주총 전 공시여부 및 주주의 추천여부

- 2007년 2월 13일에 동년 동월 28일 개최될 정기주주총회를 위한 주주총회 소집 통지 및 공고사항을 제출하였으며, 이때 이사후보의 인적사항이 포함되어 있음.

- 2007년 7월 11일에 동년 동월 26일 개최될 임시주주총회를 위한 주주총회 소집 통지 및 공고사항을 제출하였으며, 이때 이사후보의 인적사항이 포함되어 있음.

[이사후보내역]

A. 후보자의 성명·생년월일·추천인·최대주주와의 관계·사외이사후보자 여부

주총구분	후보자성명	생년월일	추천인	최대주주와의 관계	사외이사 후보자여부
54기 정기주주총회	이재현	'60.3.19	이사회	본인	-
	조경식	'36.10.2	사외이사후보추천위원회	없음	사외이사
2007년 임시주주총회	정홍균	'60.12.3	이사회	없음	-
	유종일	'58.7.28	사외이사후보추천위원회	없음	사외이사

B. 후보자의 주된 직업·약력·당해 법인과의 최근 3년간 거래 내역

주총구분	후보자 성명	주된직업	약력	당해법인과의 최근3년간 거래내역
54기 정기주주총회	이재현	경영인	現 CJ(주) 대표이사 회장	없음
	조경식	사외이사	前 농림수산부 장관 現 CJ(주) 사외이사	없음
2007년 임시주주총회	정홍균	경영인	現 CJ(주) 경영전략실 부사장	없음
	유종일	교수	前 한국개발연구원 국제정책대학원 부교수 現 한국개발연구원 국제정책대학원 교수	없음

(다) 사외이사후보추천위원회 설치 및 구성 현황

[2007. 9. 30 현재]

성명	사외이사 여부	비고
조경식	○	증권거래법 제191조의16 제3항 규정 충족
허병우	○	
유종일	○	

(라) 사외이사 현황

성명	주요경력	최대주주등과의 이해관계	비고
조경식	- 서울상대 즐	해당사항 없음	-

성 명	주 요 경 력	최대주주등과의 이해관계	비 고
	- 공정거래위원회 위원장 - 환경처 장관 - 농림수산부 장관 - 학교법인 동아학숙 이사		
허병우	- 서울상대 줄 - 서울지방국세청장 - 국세청 국제조세실장 - 사단법인 세우회 이사장 - 국세심판원 심판관 - 경희대 겸임교수(조세법)	상 동	-
유종일	- 하버드대 경제학 박사 - 한국개발연구원 국제정책대학원 교수 - 대통령직속 동북아경제중심추진위원회 위원	상 동	-

(2) 이사회 운영에 관한 사항

(가) 이사회 운영규정의 주요내용

- 이사회 의장은 대표이사로 함.
- 이사회는 정기이사회와 임시이사회로 나뉘며, 정기이사회는 매월 개최함.
- 이사회 부의사항
 - 주주총회 소집 및 부의의안에 관한 사항
 - 주요 경영 사항
 - 주요 재무관련 사항
 - 기타 법령 또는 정관에 정한 사항
- 위원회 설치 및 위원회 규정은 이사회 결의로 함.
 - 경영위원회, 감사위원회, 사외이사후보추천위원회, 내부거래위원회
- 위원회 결의사항의 이사회 보고
- 이사회를 보좌할 간사를 둠

(나) 이사회 주요활동내역

회 차	개최일자	의 안 내 용	가결여부	비 고
1	2007. 1.16	1. 제54기 재무제표 및 영업보고서 승인의 건 2. 내부거래위원회 위원 선임의 건 3. 사외이사후보추천자문단 위원 선임의 건 4. 특수관계인과의 거래 승인의 건 5. 주식매수선택권 부여 취소의 건 6. 감사위원회 규정 개정의 건 7. 임원 보수기준 변경의 건	가결 가결 가결 가결 가결 가결 가결	
2	2007. 2. 9	1. 제54기 정기주주총회 소집 결의의 건 2. 내부회계관리제도 운영 실태 보고	가결 -	
3	2007. 3.13	1. 대표이사 선임의 건 2. 사외이사후보추천위원회의 위원 선임의 건 3. ㈜CJ홈쇼핑 주식 취득의 건 4. 내부회계관리제도 운영실태 평가 보고	가결 가결 가결 -	
4	2007. 5. 8	1. 2007년 1분기 경영실적 보고	-	
5	2007. 6.12	1. 회사 분할의 건 2. 임시주주총회 소집의 건 3. ㈜CJ홈쇼핑 주식 취득의 건 4. 엠넷과함께㈜ 유상증자 참여의 건 5. 공정거래 자율준수관리자 선임의 건	가결 가결 가결 가결 가결	
6	2007. 7.10	1. 분할계획서 정정의 건 2. 임시주주총회 의안 추가의 건 3. 해외 사채 발행의 건	가결 가결 가결	
7	2007. 8. 7	1. 2007년 반기 경영실적 보고	-	

회 차	개최일자	의 안 내 용	가결여부	비 고
		2. 내부회계관리제도 운영 실태 보고	-	
8	2007. 9. 3	1. 이사회 의장 및 대표이사 선임의 건 2. 이사회 규정 개정 및 위원회 정비의 건 3. 사외이사후보추천위원회 위원 선임 및 규정 개정의 건 4. 분할종료보고 공고 결의의 건	가결 가결 가결 가결	

(다) 이사회에서의 사외이사의 주요활동내역

회 차	개최일자	사외이사 참석인원	비 고
1	2007. 1.16	4(4)	괄호()안의 인원은 총 사외이사 인원임.
2	2007. 2. 9	4(4)	
3	2007. 3.13	4(4)	
4	2007. 5. 8	4(4)	
5	2007. 6.12	4(4)	
6	2007. 7.10	4(4)	
7	2007. 8. 7	4(4)	
8	2007. 9. 3	3(3)	

(라) 이사회내의 위원회 구성현황과 그 활동내역

- 감사위원회 : < 나. 감사제도에 관한 사항 > 참조
- 사외이사후보추천위원회
 - 사외이사 3인으로 구성
 - : < (1)-(다). 사외이사후보추천위원회 설치 및 구성 현황 > 참조
 - 활동내역
 - : 2007. 2. 9 사외이사 후보로 조경식을 추천함.
 - 2007. 7.10 사외이사 후보로 유종일을 추천함.
- 내부거래위원회 : 07년 8월까지 사외이사 3인으로 구성되었으나, 9월 회사분할 이후 이사회내 동위원회 폐지. 폐지 전 동위원회의 활동 내역은 다음과 같습니다.

회 차	개최일자	의안내용	가결여부
1	2007. 1.16	1. 특수관계인과의 거래 승인의 건	가결
2	2007. 3.13	1. ㈜CJ홈쇼핑 주식 취득의 건 2. 특수관계인과의 거래 승인의 건	가결 가결
3	2007. 4.10	1. 특수관계인과의 거래 승인의 건	가결
4	2007. 6.12	1. ㈜CJ홈쇼핑 주식 취득의 건 2. 엠넷과함께(주) 유상증자 참여의 건	가결 가결
5	2007. 8. 7	1. 장기공급계약 승인의 건	가결

나. 감사제도에 관한 사항

(1) 감사기구 관련 사항

(가) 감사위원회(감사) 설치여부, 구성방법 등

- 증권거래법등 관계법규에 의해 2000.03.11 이사회결의로 감사위원회 설치
- 감사위원회 부의사항
 - 주주총회에 관한 사항
 - 이사 및 이사회에 관한 사항
 - 감사에 관한 사항
- 현재 사외이사 3인으로 구성

(나) 감사위원회(감사)의 감사업무에 필요한 경영정보접근을 위한 내부장치 마련 여부

- 언제든지 영업에 관한 보고를 요구하거나 회사의 재산상태를 조사할 수 있음.
- 감사위원회의 경영정보접근을 위해 내부 감사부서를 활용함.
- 주주총회에 외부감사인의 선임을 제청함.
- 내부회계관리자의 내부회계관리제도 운용실태 보고

(다) 감사위원회(감사)의 인적사항

성명	주요경력	비고
조경식	- 서울상대 줄 - 공정거래위원회 위원장 - 환경처 장관 - 농림수산부 장관 - 학교법인 동아학숙 이사	2007.02.28 중임
유종일	- 하버드대 경제학 박사 - 한국개발연구원 국제정책대학원 교수 - 대통령직속 동북아경제중심추진위원회 위원	2007.07.26 선임
허병우	- 서울상대 줄 - 서울지방국세청장 - 국세청 국제조세실장 - 사단법인 세우회 이사장 - 국세심판원 심판관 - 경희대 겸임교수(조세법)	2006.03.29 선임

(2) 감사위원회(감사)의 주요활동내역

회차	개최일자	의안내용	가결여부	비고
1	2007. 2.21	1. 제54기 감사보고서 제출	-	-
2	2007. 2.22	1. 내부회계관리제도 운영실태 평가보고	-	보고사항
3	2007. 8. 7	1. 내부회계관리제도 운영실태 보고	-	보고사항

다. 주주의 의결권행사에 관한 사항

- (1) 집중투표제의 채택여부
- 해당 사항이 없습니다.
- (2) 서면투표제 또는 전자투표제의 채택여부
- 해당 사항이 없습니다.
- (3) 소수주주권의 행사여부
- 해당 사항이 없습니다.

라. 임원의 보수 등

(1) 이사(사외이사 포함) 및 감사위원회 위원(감사)의 보수현황

[2007. 9. 30 현재]

(단위 : 백만원)

구분	지급 총액	주총승인금액	1인당 평균 지급액	비고
등기이사 (사외이사포함)	1,558	13,000	223	7인
감사위원회 위원	96		32	3인

주) 상기 감사위원회 위원은 등기이사에 포함됨.

(2) 주식매수선택권 부여 · 행사현황

[2007년 09월 30일 현재]

(단위 : 원, 주)

부여 받은자	관계	부여일	부여방법	주식의 종류	변동수량			미행사 수량	행사기간	행사 가격	종가
					부여	행사	취소				
김진수	등기임원	2001년 08월 19일	신주발행	보통주	2,000	2,000	-	-	2003.08.14~ 2010.08.13	40,000	70,500
김진수	등기임원	2002년 04월 27일	신주발행	보통주	6,000	6,000	-	-	2004.04.27~ 2011.04.26	58,000	70,500
김진수	등기임원	2003년 03월 11일	신주발행	보통주	5,900	5,900	-	-	2005.03.11~ 2012.03.10	41,000	70,500
김진수	등기임원	2006년 03월 13일	신주발행	보통주	5,000	5,000	-	-	2008.03.13~ 2015.03.12	120,000	70,500
정홍균	등기임원	2006년 03월	신주발행	보통주	3,500	-	-	3,500	2008.03.13~	120,000	70,500

부여 받은자	관 계	부여일	부여방법	주식의 종류	변동수량			미행사 수량	행사기간	행사 가격	증가
					부여	행사	취소				
		13일							2015.03.12		
합 계	-	-	-	-	22,400	18,900	-	3,500	-	-	-

주1) 상기현황 중 9월 4일 회사분할로 인해 회사의 분할계획서(2007년 7월 26일)에 따라 CJ제일제당 주식회사에 승계한 수량은 행사분에 포함하였으며, 그 내역은 다음과 같음.

(단위 : 주)

부여 받은자	부여일	승계 수량
김진수	2006년 3월 13일	5,000
합 계	-	5,000

주2) 증가는 9월 28일 기준임.

○ 미등기임원

[2007년 09월 30일 현재]

(단위 : 원, 주)

부여 받은자	관 계	부여일	부여방법	주식의 종류	변동수량			미행사 수량	행사기간	행사 가격	증가
					부여	행사	취소				
김성배 외 3명	미등기 임원	2001년 08월 14일	신주발행	보통주	46,000	40,716	1,000	42,894	08.14~2010.08.13	1340,000	70,500
김주형 외 19명	미등기 임원	2002년 04월 27일	신주발행	보통주	89,600	71,330	-	182,270	04.27~2011.04.26	2658,000	70,500
김주형 외 19명	미등기 임원	2003년 03월 11일	신주발행	보통주	128,400	127,100	1,300	32,589	03.11~2012.03.10	1041,000	70,500
김주형 외 22명	미등기 임원	2004년 04월 08일	신주발행	보통주	77,800	53,607	4,600	19,593	04.08~2013.04.07	69,000	70,500
김주형 외 30명	미등기 임원	2005년 03월 08일	신주발행	보통주	94,100	59,015	10,200	24,885	03.08~2014.03.07	71,000	70,500
신동기 외 1명	미등기 임원	2006년 03월 13일	신주발행	보통주	51,900	45,000	4,500	22,008	03.13~2015.03.12	20,000	70,500
합 계	-	-	-	-	487,800	396,768	21,600	101,971	-	-	-

주1) 상기현황 중 9월 4일 회사분할로 인해 회사의 분할계획서(2007년 7월 26일)에 따라 CJ제일제당 주식회사에 승계한 수량은 행사분에 포함하였으며, 그 내역은 다음과 같음.

(단위 : 주)

부여 받은자	부여일	승계 수량
김성배 외 3명	2001년 08월 14일	2,516
김주형 외 19명	2002년 04월 27일	10,730
김주형 외 19명	2003년 03월 11일	19,111
김주형 외 22명	2004년 04월 08일	11,507
김주형 외 30명	2005년 03월 08일	14,615
하대중 외 61명	2006년 03월 13일	41,500
합 계	-	99,979

주2) 증가는 9월 28일 증가임.

마. 임원배상책임보험 가입 현황

(1) 보험의 개요

[2007. 9. 30 현재]

(단위 : 백만원)

보험의 명칭	보험료납입액		부보(보상)한도	비 고
	당기 납입액	누적납입액 (당기분 포함)		
임원배상책임보험	618	4,759	500억원	누적액 : 98년~2007년

주1) 상기 당기납입액은 회사 분할전 납입액으로 분할 후 CJ주식회사와 CJ제일제당주식회사의 임원을 보험대상으로 하며, 보험기간은 2008년 3월 31일까지입니다.

(2) 보험가입 근거 및 절차

- 민법 제681조 (수임인의 선관 의무),
- 상법 제382조 제2항 (이사회 선임, 회사와의 관계)
- 상법 제399조 (회사에 대한 책임)
- 상법 제401조 (제3자에 대한 책임)
- 상법 제411조 제2항 (이사회 보고 의무)
- 증권거래법 제14조 (허위기재로 인한 책임)
- 증권거래법 제15조 (손해배상액)
- 증권거래법 제58조 (임원의 책임)

(3) 피보험자 : CJ주식회사 소속 모든 임원

- 등기이사 (사외이사 포함)
- 집행임원 (고문, 자문, 해외지법인 등기이사/감사, 임원포함)
- 별도의 보험조건이 없는 한, 보험기간 중에 새로 선임 또는 지명된 회사임원은 자동적으로 담보됨. 사망한 임원의 유산관리인, 상속인, 법정대리인 그리고 금치산자, 지급불능자, 파산된 회사의 임원의 법정대리인에 대하여 제기된 손해배상 청구에 의하여 발생하는 손해를 보상함. 단, 그러한 손해배상청구의 근거가 되는 부당행위가 행하여졌던 당시에 회사의 임원이었던 경우에 한 함.

(4) 보상하는 손해

- 회사 임원이 각자의 자격 내에서 업무를 수행함에 있어 '선량한 관리자로서의 주의의무 및 회사에 대한 충실의무를 위반함으로써 인하여 발생한 주주 및 제3자에 대한 손해배상책임'을 보상한다.
- 보상범위는 소송시 확정된 손해배상금, 소송전 화해(합의)시 합의비용, 법적 대응에 필요한 제비용(변호사 비용, 소송비용 등)이 포함된다.

(5) 보험회사의 면책사항

- 피보험자가 회사의 주식을 거래함에 있어서 내부정보를 이용하여 부당하게 이득을 획득함으로써 제기된 손해배상책임
- 최종판결로 입증된 피보험자가 저지른 의도적인 사기행위 혹은 의무해태, 또는 고의적인 법령 및 규정의 위반으로 인하여 발생한 손해배상책임
- 피보험자가 권한을 남용하여 개인적인 이익 또는 편의를 취득함으로써 발생한 손해배상책임
- 본 약관의 책임개시일을 기준으로 이미 계류중이거나 확정된 소송에 관련된 손해배상청구 또는 계류중이거나 확정된 소송과 동일하거나 실질적으로 동일한 사실에 기초한 손해배상책임
- 아래의 단체 또는 개인에 대한 수수료, 사례금, 기타 급부의 지급에 기인하여 발생한 손해배상책임
 - 정치단체, 공무원, 회사의 고객이 되는 회사의 이사, 임직원 등
 - 그 지급이 준거지의 법률에 의하여 위법행위로 간주되는 단체
- 피보험자간에 제기된 손해배상책임
- 퇴직금 및 퇴직연금 관련 손해배상책임
- 신체장해, 재물손괴, 인격적 침해행위로 인한 손해배상책임
- 환경오염 관련 행위로 인한 손해
- 미국의 증권거래법 및 유사법률을 위반하여 발생한 손해배상책임
- 벌금, 과태료, 징벌적 손해배상책임
- 핵물질의 위험물로 인한 직,간접적인 손해배상책임
- 임원으로서의 업무수행이 아닌 타 전문직업서비스 제공 중 발생한 손해배상책임 - 15%이상 대주주 및 지배주주로부터 제기된 손해배상책임
- 예금보험공사 및 이와 유사한 정부관련기관으로부터 제기된 손해배상책임
- 석면 및 유독성 곰팡이 관련 손해배상책임
- 전쟁 및 테러위험 관련 손해배상책임
- 자회사의 임원에 대한 손해배상청구에 대하여 피보험회사가 직접 또는 여타 자회사들을 통해 간접적으로 그 자회사의 발행 주식의 50% 이상을 소유하고 있지 아니한 시점의 자회사 임원의 부당행위로 인한

출자 회사	CJ제일제당	CJ푸드시	CJ푸드뱅크	상호F&G	CJ GLS	CJ GLS	Accord	인텔	타이타인	미디어	CJ CGV	CJ America	CJ Bakery	CJ Omnifood	PT. CJ Superfee	CJ China	CJ Phillipine	CJ Global	합계
출자 회사	주	주	주	주	주	주	주	주	주	주	주	주	주	주	주	주	주	주	주
㈜챔프비전										50.00									50.00
CJ엔시티			16.67		16.67	66.67													100.00
㈜엠플온라인					100.00														100.00
㈜좋은콘서트																	51.00		51.00
㈜상호F&G	46.52																		46.52
드림씨티방송					95.50														95.50
드림네트웍스													80.00						80.00
㈜트라운하우징						100.00													100.00
㈜앤티브이										77.39									77.39
어코드로지스틱스																		70.00	70.00
㈜에치티에치										91.65									91.65
CJ케이블넷영남방송											80.00			4.33					84.33
㈜브로드밴드솔루션즈						86.26													86.26
앤넷미디어	48.25									15.07									48.32
㈜씨제이우터																	100.00		100.00
㈜하선정종합식품	100.00																		100.00
㈜한국케이블티브이 충남방송										74.18									74.18
로또투게터 (구. 앤넷과함계)																	100.00		100.00
케이앤티브이																	100.00		100.00
CJ스토리허브문화산업전문(유)					80.20														80.20
클럽서비스					51.68														51.68
㈜씨제이케이블넷 중앙방송										80.00									80.00
(주)씨제이케이블넷 금정방송										82.52								17.48	100.00
(주)개금융천방송															100.00				100.00

주1) 지분율은 보통주 기준임.
 주2) CJ제일제당(주)는 11월 1일자로 계열 편입됨.

(2) 해외회사

	CJ제일제당	CJ푸드시	상호F&G	CJ GLS	CJ GLS	Accord	인텔	타이타인	미디어	CJ CGV	CJ America	CJ Bakery	CJ Omnifood	PT. CJ Superfee	CJ China	CJ Phillipine	CJ Global	합계
	주	주	주	주	주	주	주	주	주	주	주	주	주	주	주	주	주	주
CJ America, Inc.											100							100
CJ Pacific Corp.																		100
Lee Entertainment L.L.C.	99.36																	99.36
CJ Europe GmbH																		100
CJ Ord River Sugar Pty. Ltd.														80				100

	CJ (주)	제일제당	CCJ	푸드서비스	푸드(주)	상호F	CJ	CJ	Accor	CJ	CJ	CJ	CJ	CJ	PT. CJ	PT. CJ	CJ	CJ	CJ	합계			
			홀쇼핑				GLS(주)	GLS Asia Pte.Ltd	Shipping Pte.Ltd.					CGV(주)	America Inc.	Bakery.C	OmniFood Inc.	Indonesia Superfee	China Ltd	Philippine Inc.	Global Holding Limited		
PT.C.J. Indonesia		99.99																	0.01			100	
PT.C.J. Superfeed															1							99	100
PT. SuperUnggas Jaya															1							98.99	99.99
PT. CJ Feed Jombang															1	1						98	100
CJ Philippines, Inc.																						70	70
CJ Dondon Farm Co., Inc																					100		100
CJ Vina Agri Co.,Ltd																						100	100
CJ Cambodia Co.,Ltd		50																					50
CJ China, Ltd.		99.67																					99.67
CJ Entertainment, Ltd.	99.75																						99.75
CJ Qingdao Foods Co., Ltd.		77.20		22.80																			100
CJ Beijing Beverage Co., Ltd.		85.93		14.07																			100
CJ Chengdu Feed Co., Ltd.																						100	100
CJ Japan Corp.	100																						100
CJ Bakery, Inc.	100																						100
CJ Shenyang Feed Co., Ltd																						100	100
CJ Qingdao Feed Co., Ltd.																						100	100
CJ Liaocheng Biotech Co., Ltd.		100																					100
CJ Guiyang Feed Co., Ltd.																						100	100

	CJ(주)	CJ제일제당(주)	CJ푸드서비스(주)	CJ푸드(주)	CJ(주)상호F	CJ(주)GLS	CJ(주)GLS Asia Pte.Ltd	Accor	CJ인	CJ인	터테인	미디어	CJ(주)CGV	CJ(주)Americ	CJ(주)Bakery.C	CJ(주)Omnifood	PT. CJ(주)hones	PT. CJ(주)Superfee	CJ(주)China	CJ(주)Philippine	CJ(주)Global Holding Limited	합계
America, Inc.																						
CJ Omnifood, Inc.		86.04																				86.04
Ohama Foods, Inc																100						100
Tous Les Jours USA, LLC.															100							100
CJ Feed India Private Limited																					100	100
CJIT2 Holding Limited									50													50
CJ Bakery Vietnam Co., Ltd					100																	100
CJ HOME SHOPPING (Beijing) CO.,LTD			100																			100
CJ International Trading Co.,Ltd		100																				100

- 주1) 지분율은 보통주 기준임.
- 주2) CJ제일제당(주)는 11월 1일자로 계열 편입됨.

(다) 관련법상의 규제내용
 2007년 4월 독점규제 및 공정거래에 관한 법률 제9조 및 제14조에서 정하는 상호출자 및 채무보증제한 기업집단으로 분류됨.

3. 타법인출자 현황

[2007. 9. 30 현재]

(단위 : 주, 백만원, %)

구분	계정과목	법인명 또는 종목명	출자목적	기초잔액			증가(감소) 내역		기말잔액			피출자법인의 최근사업연도 당기순이익	비고	
				수량	지분율	장부가액	수량	취득 (처분) 가액	수량	지분율	장부가액			
공매	대도가능증권	케이일제당(주)	투자	-	-	-	2,154,016	139,853	2,154,016	19.10	139,853	-	CJ(주)로부터 분할 신설 (2007.9.1)	
		CJ 푸드시스템(주)	투자	5,592,220	52.21	37,860	0	-6,668	5,592,220	52.04	31,192	-20,073		
		CJ 개발(주)	투자	6,915,707	99.90	86,776	0	-43,866	6,915,707	99.90	42,910	-11,054		
		CJ 미디어(주)	투자	9,374,499	60.20	53,138	0	20,143	9,374,499	50.17	73,281	-7,066		
		CJ 흥쇼핑(주)	투자	3,719,901	33.85	289,968	681,000	23,565	4,400,901	40.00	313,533	48,217		
		CJ 시스템즈(주)	투자	521,333	52.13	1,800	100,000	7,023	621,333	62.13	8,823	3,468		
		CJ 엔터테인먼트(주)	투자	3,000,000	100.00	135,549	0	-15,643	3,000,000	100.00	119,906	-25,033		
		CJ 투자증권(주)-보통주	투자	14,663,718	31.88	0	49,504,315	95,524	64,168,033	59.69	95,524	-49,381	3월결산	
		CJ 투자증권(주)-우선주	투자	12,100,863	79.21	100,329	-12,100,863	-100,329	-	-	-	-	-	
		CJ 창업투자(주)	투자	1,800,000	90.00	6,202	0	652	1,800,000	90.00	6,854	-2,453		
		CJ 유적(주)	투자	10,197,196	63.10	12,740	-10,197,196	-12,740	-	-	-	-	589	엠넷미디어와 합병으로 소멸(2007.5.31)
		CJ 푸드빌(주)	투자	12,273,236	95.81	71,586	0	4,785	12,273,236	95.81	76,371	3,456		
		CJ 엠디원(주)	투자	40,000	100.00	2,445	-40,000	-2,445	-	-	-	-	657	
		삼양유지(주)	투자	3,778,784	99.99	9,234	-3,778,784	-9,234	-	-	-	-	-6,864	
		슈퍼피드(주)	투자	2,428,630	100.00	23,478	-2,428,630	-23,478	-	-	-	-	847	
		CJ 올리브영(주)	투자	1,810,000	50.00	3,823	800,000	3,373	2,610,000	50.00	7,196	-3,384		
		CJ 인터벳(주)	투자	5,709,500	25.10	92,929	0	2,241	5,709,500	25.09	95,170	16,608		
		주 신동방 CP	투자	2,986,838	99.56	63,352	-2,986,838	-63,352	-	-	-	-	11,812	
		주 사조오앤에프	투자	903,000	12.61	7,043	0	64	903,000	12.61	7,107	2,029		
		삼성생명보험(주)	투자	1,598,585	7.99	1,294	0	-776	1,598,585	7.99	518	514,612	3월결산	
		주 삼성라이온즈	투자	29,999	15.00	0	-29,999	0	-	-	-	-	893	11월결산
		자연과학계(주)	투자	31,840	15.86	159	-31,840	-159	-	-	-	-	99	
		주 에이브레인	투자	171,428	14.29	886	-171,428	-886	-	-	-	-	1,631	3월결산
주 제분회관	투자	39,792	18.88	227	-39,792	-227	-	-	-	-	441			
CJ GLS(주)	투자	2,098,342	45.55	65,455	0	-3,122	2,098,342	37.05	62,333	6,549				
주CJ스포츠	투자	160,000	100.00	411	212,400	252	372,400	100.00	663	-374				
주삼호F&G	투자	16,714,090	46.52	16,307	-16,714,090	-16,307	-	-	-	-	-6,449			
CJ CGV(주)	투자	7,571,631	36.73	64,732	0	3,441	7,571,631	36.73	68,173	22,865				
주엠넷미디어	투자	6,909,090	20.40	28,548	9,196,994	10,826	16,106,084	33.25	39,374	-45,860		CJ유적과의 합병 신주 취득		

구분	계정과목	법인명 또는 종목명	출자목적	기초잔액			증가(감소) 내역		기말잔액			피출자법인의 최근사업연도 당기순이익	비고
				수량	지분율	장부가액	수량	취득 (처분) 가액	수량	지분율	장부가액		
해외	매도가능유가증권	America, Inc.	투자	156	100.00	0	-156	0	-	-	-	-504	
		CJ Pacific Corp.	투자	5	100.00	945	-5	-945	-	-	-	62	
		Lee Entertainment L.L.C.	투자	75,761,443	99.36	103,177	0	11,285	75,761,443	99.36	114,462	54,975	
		CJ Europe GmbH	투자	-	100.00	832	0	-832	-	-	-	134	
		CJ Ord River Sugar Pty, Ltd.	투자	130,000,020	20.00	2,036	-130,000,020	-2,036	-	-	-	-342	
		PT. C.J. Indonesia	투자	102,224	99.99	101,414	-102,224	-101,414	-	-	-	-10,398	
		CJ Cambodia Co., Ltd	투자	50	50.00	0	-50	0	-	-	-	-2,064	
		CJ China, Ltd.	투자	299	99.67	2,918	-299	-2,918	-	-	-	-346	
		CJ Entertainment, Ltd.	투자	399	99.75	0	-	-	399	99.75	0	-237	
		CJ Qingdao Foods Co., Ltd	투자	-	77.20	5,355	0	-5,355	-	-	-	-2,081	
		CJ Japan Corp.	투자	4,000	100.00	2,096	0	599	4,000	100.00	2,695	995	
		CJ Lioacheng Biotech Co., Ltd	투자	-	100.00	27,171	0	-27,171	-	-	-	-3,152	
		CJ Beijing Beverage Co., Ltd.	투자	-	85.90	10,523	0	-10,523	-	-	-	-1,103	
		CJ Beijing Bakery Co., Ltd.	투자	-	100.00	1,621	0	-901	-	100.00	720	-814	
		CJ do Brasil Ltda.	투자	-	99.93	44,139	0	-44,139	-	-	-	63	
		Annie Chun's Inc.	투자	1,673,268	70.00	4,726	-1,673,268	-4,726	-	-	-	-749	
		CJ Bakery, Inc.	투자	2,900,000	100.00	0	0	0	2,900,000	100.00	0	-2,790	
		CJ Nutracon Pty., Ltd.	투자	7,500,000	100.00	4,752	-7,500,000	-4,752	-	-	-	-741	
		Liaocheng Lantian Cogeneration Plant Co., Ltd.	투자	-	100.00	8,854	0	-8,854	-	-	-	-700	
		CJ Global Holdings Limited	투자	44,318,275	100.00	25,462	0	179	44,318,275	100.00	25,641	1,242	
합 계				395,400,361	-	1,522,292	-125,146,757	-189,993	270,253,604	-	1,332,299	488,232	

※ 2007년 9월 1일 기준으로 CJ주식회사가 CJ주식회사와 CJ제일제당주식회사로 분할됨에 따라 기존 투자유가증권의 일부가 CJ제일제당주식회사로 승계되었습니다.

VI. 주주에 관한 사항

1. 주주의 분포

가. 최대주주 및 그 특수관계인의 주식소유 현황

[2007년 09월 30일 현재]

(단위 : 주, %)

성명	관계	주식의 종류	소유주식수(지분율)						변동 원인
			기 초		증 가	감 소	분 기 말		
			주식수	지분율	주식수	주식수	주식수	지분율	
이재현	본인	보통주	5,987,960	19.73	-	2,215,546	3,772,414	19.65	주식분할
정홍균	임원	보통주	0	0.00	7,469	-	7,469	0.04	신규편입
정홍균	임원	우선주	0	0.00	7,819	-	7,819	0.21	신규편입
김진수	임원	보통주	7,575	0.02	-	2,803	4,772	0.02	주식분할
김진수	임원	우선주	9,500	0.16	-	3,515	5,985	0.16	주식분할
김교숙	친인척	보통주	14,300	0.05	-	5,291	9,009	0.05	주식분할
이경후	친인척	우선주	59,500	0.98	-	22,015	37,485	0.98	주식분할
CJ나눔재단	재단	우선주	82,031	1.36	-	30,352	51,679	1.36	주식분할
CJ문화재단	재단	우선주	21,200	0.35	-	7,844	13,356	0.35	주식분할
계		보통주	6,009,835	19.80	7,469	2,223,640	3,793,664	19.76	
		우선주	172,231	2.85	7,819	63,726	116,324	3.05	
		합 계	6,182,066	16.98	15,288	2,287,366	3,909,988	16.99	

최대주주명 : 이재현

특수관계인의 수 :

6명

※ 회사는 9월 1일을 기준으로 인적분할에 따른 주식분할을 실시하였음.

나. 5%이상 주주의 주식소유 현황

[2007년 09월 30일 현재]

(단위 : 주, %)

순위	성명(명칭)	보통주		우선주		소계	
		주식수	지분율	주식수	지분율	주식수	지분율
-	-	-	-	-	-	-	-
	합 계	-	-	-	-	-	-

- 최대주주 외 해당 사항이 없습니다.

다. 주주 분포

[2007년 09월 01일 현재]

(단위 : 명, %, 주)

구분	주주수	비율	주식수	비율	비고
소액주주 합계	29,502	99.94	13,968,990	60.70	-
소액주주(법인)	983	3.33	8,568,953	37.23	-
소액주주(개인)	28,519	96.61	5,400,037	23.46	-
최대주주 등	7	0.02	3,909,988	16.99	-
기타주주 합계	9	0.03	5,118,365	22.24	-
기타주주(법인)	8	0.02	4,831,501	20.99	-
기타주주(개인)	1	0.00	286,864	1.25	-
KSD(실기주)	1	0.00	15,942	0.07	-
합 계	29,519	100.00	23,013,285	100.00	-

2. 주식사무

정관상 신주인수권의 내용	·소유주식수에 비례하여 신주배정 ·경영상의 필요로 제3자배정 가능 ·전환사채 및 신주인수권부사채 발행 가능		
결산일	12월 31일	정기주주총회	사업년도 종료후 3월 이내
주주명부폐쇄시기	매년 1월 1일~1월15일		
주권의 종류	1, 5, 10, 50, 100, 500, 1000, 10000주권(8종)		

명의개서대리인	증권예탁결제원		
주주의 특전	없음	공고게재신문	중앙일보

3. 최근 6개월 간의 주가 및 주식 거래실적 가. 국내증권시장

(단위 : 원, 주)

종류		07. 9월	07. 8월	07. 7월	07. 6월	07. 5월	07. 4월
보통주	최 고	124,000	128,000	138,000	131,500	105,500	104,500
	최 저	66,000	111,500	112,500	98,200	97,300	95,400
월간거래량		3,639,396	5,765,112	7,470,507	11,222,535	5,110,653	6,454,617
우선주	최 고	50,600	55,500	56,000	57,100	46,300	45,900
	최 저	26,950	46,800	51,100	47,700	43,300	41,250
월간거래량		125,086	403,853	705,065	943,067	426,675	574,317
2우선주	최 고	111,500	113,000	120,000	119,000	92,500	91,000
	최 저	59,500	100,000	103,000	89,000	86,500	85,200
월간거래량		28,343	38,625	57,099	87,121	57,642	124,187
3우선주	최 고	102,000	106,000	111,500	111,000	85,000	84,600
	최 저	62,000	92,500	97,500	83,400	80,800	80,500
월간거래량		28,103	27,006	31,930	62,060	59,761	67,671

나. 해외증권시장

- 해당 사항이 없습니다.

Ⅶ. 임원 및 직원 등에 관한 사항

1. 임원의 현황

(단위 : 주)

직명 (상근여부)	등기임원 여부	성명	생년월일	약력	담당업무	소유주식수		비고
						보통주	우선주	
대표이사 (비상근)	등기임원	손경식	1939-09-15	서울대 법학 졸	대표이사	-	-	중임 외상촌
대표이사 (상근)	등기임원	이재현	1960-03-19	고려대 법학 졸	대표이사	3,772,414	-	중임 최대주주
대표이사 (상근)	등기임원	정홍균	1960-12-03	위스콘신대 경영학 석사 위스콘신대 이학 박사	대표이사	7,469	7,819	-
사내이사 (비상근)	등기임원	김진수	1951-09-03	서울대 농경제학과 졸	-	4,772	5,985	-
사외이사 (비상근)	등기임원	조경식	1936-10-02	서울대 상대 졸 전 농림수산부 장관 전 동아학숙 이사	감사위원회 위원	-	-	중임
사외이사 (비상근)	등기임원	허병우	1946-08-21	서울대 상대 졸 전 서울지방국세청장 전 국세청 국제조세실장	감사위원회 위원	-	-	중임
사외이사 (비상근)	등기임원	유종일	1958-07-28	하버드대 대학원 경제학 박사	감사위원회 위원	-	-	-

※ 당사는 2007년 9월 1일을 기일로 분할하였습니다.
분할 전 임원 현황은 2007년 반기보고서를 참고.

○미등기임원 현황

직급	성명	생년월일	조직	학력	
부사장	신동기	19560310	재무담당	고려대	법학
부사장	신현재	19610426	운영담당	부산대	경영
상무	강신호	19610803	인사팀	한국과학기술대	경영
상무	이한국	19640417	전략지원팀	서울대	경영
상무	서중수	19670526	기획팀	서울대	경영
상무	박정훈	19640101	운영1팀	동국대	경영
상무	서장원	19680128	운영3팀	Northwestern	경영
상무	조면제	19640615	인사기획담당	서강대	경영
상무	김홍기	19650303	인사팀	서강대	경영
자문	박준형	19641117	인사팀	렌슬레어	경영

○타법인 임원 겸임 현황

성명	담당업무	회사명	직위	비고
손경식	회장	CJ제일제당(주)	대표이사	
이재현	회장	CJ제일제당(주)	대표이사	
		CJ개발(주)	이사	
		CJ시스템즈(주)	이사	
		CJ CGV(주)	이사	
		CJ GLS(주)	이사	
		CJ푸드빌(주)	이사	
		CJ푸드시스템(주)	이사	
		CJ홈쇼핑(주)	이사	
		CJ인터넷(주)	이사	
김진수	이사	CJ제일제당(주)	대표이사	

정홍균	대표이사	CJ CGV(주)	이사	
		CJ올리브영(주)	이사	
		CJ GLS(주)	이사	
		CJ푸드빌(주)	이사	
		CJ푸드시스템(주)	이사	
		C&I레저산업(주)	대표이사	
신동기	재무담당	C&I레저산업(주)	이사	
신현재	운영담당	CJ조이큐브(주)	이사	
		CJ엔터테인먼트(주)	이사	
		(주)CJ케이블넷	이사	
		엠넷미디어(주)	이사	
		CJ올리브영(주)	이사	
		C&I레저산업(주)	이사	
박정훈	운영1팀	CJ엔시티(주)	이사	
서장원	운영3팀	CJ미디어(주)	이사	
박준형	인사팀	CJ푸드빌(주)	감사	
		(주)CJ케이블넷	감사	
		CJ미디어(주)	감사	
		CJ지엘에스(주)	감사	
		CJ개발(주)	감사	
		CJ시스템즈(주)	감사	
		CJ창업투자(주)	이사	

2. 직원의 현황

(2007년 09월 30일 현재)

(단위 :백만원)

구 분	직 원 수				평균 근속년수	분기 급여총액	1인평균 급여액	비 고
	관리 사무직	생산직	기 타	합 계				
남	66	-	-	66	6.0	320	5	
여	10	-	-	10	5.4	24	2	
합 계	76	-	-	76		344	5	

주1) 당사는 2007년 9월 1일을 기일로 분할하였음에 따라 급여액은 9월 한달을 기준으로 작성하였습니다.

주2) 인원은 9월 30일 현재 당사 재직 인원을 기준으로 작성하였습니다.

3. 노동조합의 현황

- 해당사항 없음

4. 회계 및 공시 전문인력 보유현황

구 분	보유인원	담당업무	비 고
회계사	1	재무	-
변호사	-	-	-

VIII. 이해관계자와의 거래내용

1. 최대주주등과의 거래내용

가. 가지급금 및 대여금(유가증권 대여 포함)내역

- 해당 사항이 없습니다.

나. 담보제공 내역

- 해당 사항이 없습니다.

다. 채무보증 내역

법인명	관계	거래내역												비고
		기초			증가			감소			기말			
		원화기준	현지금액	통화	원화기준	현지금액	통화	원화기준	현지금액	통화	원화기준	현지금액	통화	
CJ Bakery, Inc.	계열회사	3,718	4,000	USD	-	-	USD	36	-	USD	3,683	4,000	USD	
CJ Beijing Bakery Co., Ltd.	계열회사	2,603	2,800	USD	-	-	USD	25	-	USD	2,578	2,800	USD	
CJ Changsha Feed co.,Ltd.	계열회사	1,023	1,100	USD	-	-	USD	10	-	USD	1,013	1,100	USD	
CJ Chengdu Feed Co., Ltd.	계열회사	465	500	USD	-	-	USD	4	-	USD	460	500	USD	
CJ Global Holdings. Co., Ltd	계열회사	-	-	USD	23,018	25,000	USD	-	-	USD	23,018	25,000	USD	
CJ Guiyang Feed Co., Ltd	계열회사	279	300	USD	181	200	USD	-	-	USD	460	500	USD	
CJ Harbin Feed co., Ltd.	계열회사	558	600	USD	-	-	USD	5	-	USD	552	600	USD	
CJ Japan	계열회사	10,007	1,280,000	JPY	-	-	JPY	10,007	1,280,000	JPY	-	-	JPY	
CJ Nanjing Feed Co., Ltd.	계열회사	790	850	USD	-	-	USD	790	850	USD	-	-	USD	
CJ Philippines, Inc.	계열회사	3,532	3,800	USD	-	-	USD	955	1,000	USD	2,578	2,800	USD	
CJ Qingdao Feed Co., Ltd.	계열회사	465	500	USD	-	-	USD	465	500	USD	-	-	USD	
CJ Shenyang Feed Co., Ltd.	계열회사	558	600	USD	-	-	USD	5	-	USD	552	600	USD	
CJ Tianjin Feed Co., Ltd.	계열회사	837	900	USD	-	-	USD	8	-	USD	829	900	USD	
CJ Tur-Yem	계열회사	1,673	1,800	USD	-	-	USD	1,673	1,800	USD	-	-	USD	
		856	700	EUR	2,792	2,100	EUR	-	-	EUR	3,648	2,800	EUR	
CJ Vina Agri Co.,Ltd.	계열회사	7,902	8,500	USD	-	-	USD	2,469	2,600	USD	5,432	5,900	USD	
CJ Zhengzhou Feed Co., Ltd	계열회사	660	710	USD	-	-	USD	6	-	USD	654	710	USD	
PT. C.J. Superfeed	계열회사	16,268	17,500	USD	-	-	USD	156	-	USD	16,112	17,500	USD	이행보증 US\$3.5백만포
PT. CJ Feed Jombang	계열회사	1,394	1,500	USD	-	-	USD	13	-	USD	1,381	1,500	USD	이행보증 US\$1.5백만포

주1) 상기 채무보증 내역은 분할기일인 2007년 9월 1일 CJ제일제당 주식회사로 전액 이관되었으며, 동년 10월 관계기관의 허가를 득하였음.

주2) 분기보고서 제출일 현재 상기 채무보증 내역은 전액 해소되었음.

라. 출자 및 출자지분 처분내역

1) 국내회사

성명 (법인명)	관 계	출자 및 출자지분 처분내역				비 고	
		출자지분의 종류	거 래 내 역				
			기 초	증 가	감 소		기 말
(주)하선정종합식품	계열회사	보통주	-	33,183	33,183	-	분할회사 승계
CJ올리브영(주)	계열회사	보통주	9,050	4,000	-	13,050	유상증자
CJ시스템즈(주)	계열회사	보통주	2,728	2,889	-	5,617	
CJ홈쇼핑(주)	계열회사	보통주	323,358	37,582	-	360,940	
(주)신동방CP	계열회사	보통주	79,340	97	79,437	-	분할회사 승계
(주)CJ스포츠	계열회사	보통주	800	1,062	-	1,862	유상증자
CJ뮤직(주)	계열회사	보통주	22,942	-	22,942	-	엠넷미디어와 합병소멸
(주)엠넷미디어	계열회사	보통주	38,000	22,942	-	60,942	CJ뮤직 합병으로 인한 신주
합 계			476,218	101,755	135,562	442,411	

2) 해외회사

(단위 : 천US\$)

성명 (법인명)	관 계	출자 및 출자지분 처분내역				비 고	
		출자지분의 종류	거 래 내 역				
			기 초	증 가	감 소		기 말
CJ Bakery, Inc.	계열회사	보통주	2,601	-	-	2,601	
CJ Beijing Bakery Co., Ltd	계열회사	보통주	2,800	500	-	3,300	
CJ Entertainment Co., Ltd	계열회사	보통주	2,000	-	-	2,000	천 HKD
CJ Global Holdings Limited	계열회사	보통주	221,591	-	-	221,591	천 HKD
CJ Japan Corp	계열회사	보통주	40,000	-	-	40,000	천 JPY
Lee Entertainment L.L.C	계열회사	보통주	75,762	-	-	75,762	
합 계			344,754	500	-	345,254	-

마. 유가증권 매수 또는 매도 내역

- 해당 사항이 없습니다.

바. 부동산 매매 내역

- 해당 사항이 없습니다.

사. 영업 양수 · 도 내역

- 해당 사항이 없습니다.

아. 자산양수 · 도 내역

- 해당 사항이 없습니다.

자. 장기공급계약 등의 내역

- 해당 사항이 없습니다.

2. 주주(최대주주 등 제외) · 임원 · 직원 및 기타 이해관계자와의 거래내용

- 해당 사항이 없습니다.

IX. 부속명세서
기업어음(CP) 발행 현황

(단위 : 백만원)

할인(중개)금융기관	기초잔액	증 가	감 소	기말잔액	비고
은 행	10,000	9,986,000	9,996,000	-	
증 권	-	-	-	-	
보 험	-	-	-	-	
종합금융	-	-	-	-	
자산운용회사	-	-	-	-	
기타금융기관	-	620,000	620,000	-	증권사
합 계	10,000	10,606,000	10,616,000	-	

X. 그 밖에 투자자 보호를 위하여 필요한 사항

1. 주요경영사항신고내용의 진행상황 등

기 신고한 주요경영사항의 진행상황

신고일자	제 목	신 고 내 용	신고사항의 진행상황
2007년 6월 13일	조회공시 요구 (풍문 또는 보도)에 대한 답변(미확정)	당사는 당사가 보유하고 있는 삼성생명 주식 중 125만주를 매각하기 위하여 삼성자동차(주) 채권단이 보유하고 있는 삼성생명 주식과 공동 매각을 추진하여 왔습니다. 그러나 현재까지 당해 주식의 공동 매각과 관련하여 진척된 사항이 없습니다.	중요한 변경사항 없음.
2007년 10월 18일	조회공시 요구 (풍문 또는 보도)에 대한 답변(미확정)	당사는 대한통운의 인수에 관심을 가지고 있으나, 현재까지 진행중이거나 확정된 사항은 없습니다.	중요한 변경사항 없음.

2. 주주총회의사록 요약

주총일자	안 건	결 의 내 용	비 고
제54기 주주총회 (2007.2.28)	1. 제1호 의안 제54기 대차대조표, 손익계산서 및 이익잉여금처분계산서(안) 승인의 건 2. 제2호 의안 이사의 선임의 건 3. 제3호 의안 감사위원회 위원의 선임의 건 4. 제4호 의안 이사 보수한도 승인의 건	1. 제1호 의안 배당금 : 보통주 현금 30% 1우선주 현금 31% 2우선주 현금 30% 3우선주 현금 30% 2. 제2호 의안 이재현 이사 재선임 조경식 이사 재선임 3. 제3호 의안 조경식 위원 재선임 4. 제4호 의안 보수한도 : 130억원	
2007년 임시 주주총회 (2007.7.26)	1. 제1호 의안 분할계획서 승인의 건 2. 제2호 의안 이사의 선임의 건 3. 제3호 의안 감사위원회 위원의 선임의 건 4. 제4호 의안 임원퇴직금지규정 승인의 건	1. 제1호 의안 CJ(주)와 CJ제일제당(주)의 분할 2. 제2호 의안 정홍균 이사 선임 유종일 이사 선임 3. 제3호 의안 유종일 감사위원회 위원 선임 4. 제4호 의안 임원퇴직금지규정 승인	

3. 우발부채 등

가. 중요한 소송사건 등

- 해당 사항이 없습니다.

나. 견질 또는 담보용 어음·수표 현황

[구분 : 어음]

(단위 :백만원)

제 출 처	매 수	금 액	비 고
은행	1	1,188	건물 임대 보증금
금융기관	-	-	
법인	-	-	
기타(개인)	2	-	백지어음

다. 채무보증 현황

- 'VIII. 이해관계자와의 거래내용' 중 '다. 채무보증 내역' 참조

라. 채무인수약정 현황

- 해당 사항이 없습니다.

마. 기타의 우발부채 등

- 해당 사항이 없습니다.

4. 제재현황

- 해당 사항이 없습니다.

5. 결산일 이후에 발생한 중요사항

- 회사는 2007년 11월 8일자 이사회 결의에 의거 유상증자를 결정하였습니다. 본 유상증자는 독점규제 및 공정거래에 관한 법률에 의해 CJ제일제당(주)에 대한 지분율 요건 충족 및 CJ제일제당(주)에 대한 안정적 경영권 행사를 위해, 증권거래법 제21조에 따른 공개매수방식에 의거 CJ제일제당(주)의 보통주를 현물출자 받고, 그 대가로 현물출자를 한 주주들에게 회사의 신주를 발행·배정하는 방식입니다.

6. 중소기업기준 검토표 등

- 해당 사항이 없습니다.

7. 공모자금 사용내역

- 해당 사항이 없습니다.

(단위 : 원)

구분	납입일	납입금액	신고서상 자금사용 계획	실제 자금사용 현황
-	-	-	-	-

8. 기타

- 해당 사항이 없습니다.