

대표이사등의 확인·서명

확 인 서

우리는 당사의 대표이사 및 신고업무담당이사로서 이 사업보고서의 기재내용에 대해 상당한 주의를 다하여 직접 확인·검토한 결과, 중요한 기재사항의 기재 또는 표시의 누락이나 허위의 기재 또는 표시가 없고, 이 사업보고서에 표시된 기재 또는 표시사항을 이용하는 자의 중대한 오해를 유발하는 내용이 기재 또는 표시되지 아니하였음을 확인합니다.

또한, 당사는 「주식회사의외부감사에관한법률」 제2조의2 및 제2조의3의 규정에 따라 내부회계관리제도를 마련하여 운영하고 있음을 확인합니다.(「주식회사의외부감사에관한법률」 제2조에 의한 외감대상법인에 한함)

2009. 03. 31

씨제이 주식회사

대표이사 하 대 중 (서명)

신고업무담당이사 성 용 준 (서명)

대표이사등의 확인·서명

확 인 서

우리는 당사의 대표이사 및 신고업무담당이사로서 이 사업보고서의 기재내용에 대해 상당한 주의를 다하여 직접 확인·검토한 결과, 중요한 기재사항의 기재 또는 표시의 누락이나 허위의 기재 또는 표시가 없고, 이 사업보고서에 표시된 기재 또는 표시사항을 이용하는 자의 중대한 오해를 유발하는 내용이 기재 또는 표시되지 아니하였음을 확인합니다.

또한, 당사는 「주식회사의외부감사에관한법률」 제2조의2 및 제2조의3의 규정에 따라 내부회계관리제도를 마련하여 운영하고 있음을 확인합니다.(「주식회사의외부감사에관한법률」 제2조에 의한 외감대상법인에 한함)

2009. 03. 31

씨제이 주식회사

대표이사

하 대 중

(서명)

신고업무담당이사

성 용 준

(서명)

I. 회사의 개황

1. 회사의 목적

가. 회사가 영위하는 목적사업

목 적 사 업	비 고
(1) 자회사의 주식 또는 지분을 취득,소유함으로써 자회사의 제반 사업내용을 지배, 경영지도, 정리, 육성하는 지주사업 (2) 광고대행업을 포함한 광고사업 (3) 자회사 등과 상품 또는 용역의 공동개발 판매 및 설비 전산시스템의 공동활용 등을 위한 사무지원 사업 (4) 회사가 보유하고 있는 지식,정보 등 무형자산의 판매 및 용역사업 (5) 브랜드 상표권 등의 지적재산권의 관리 및 라이선스업 (6) 부동산업 및 부동산 임대업 (7) 광고물 제작 및 광고업무 대행업 (8) 정기간행물 발행 및 저작권 관리업 (9) 텔레비전(케이블텔레비전 포함) 프로그램 제작 등 (10) 행사기획, 연출업 (11) 시장조사, 경영자문 및 컨설팅업 (12) 신기술 사업관련 투자관리 운영사업 및 창업지원 사업 (13) 주차장 운영업 (14) 인터넷사업 (15) 교육서비스업 (16) 각 전항의 관련 사업에 대한 투자 또는 부대사업 일체	

나. 자회사가 영위하는 목적사업

목 적 사 업	비 고
[CJ제일제당] 1) 설탕 및 기타 감미료 제조, 가공판매업 2) 제분업 및 가공, 소분 판매업 3) 구루타민산소다, 핵산등 조미향신료 및 아미노산의 제조, 가공판매업 4) 식용유 및 동 관련제품의 제조, 가공판매업 5) 육류의 가공판매업 6) 장류의 제조, 가공판매업 7) 사료의 제조, 판매업 8) 유기질비료와 배합비료의 제조, 가공판매업 9) 발효화학공업	

- 10) 유기 및 무기화학 공업제품(염료, 안료, 도료, 농약 및 농약원재, 살충제, 표백제, 경수연화제, 요업 재료, 촉매, 섬유가공조제, 각종첨가제, 각종중간제등 포함)의 제조 및 판매업
- 11) 의약품, 동물의약품, 의료용구 및 의료기기의 제조판매업, 도매업 및 수출입업
- 12) 농산물, 축산물, 수산물의 재배, 사육, 양식, 가공판매업
- 13) 주류제조 및 판매업
- 14) 부동산업 및 부동산 임대업
- 15) 수출입업 및 동대행업
- 16) 기타 음식료품의 제조, 가공판매업
- 17) 보관 및 창고업
- 18) 세정제, 계면활성제, 합성세제, 화장비누 및 화장품 제조, 판매 및 수출입업
- 19) 의약부외품, 치약, 위생용품, 포장용기의 제조판매 및 수출입업
- 20) 유통전문판매업
- 21) 음료수 및 다류 제조, 가공 판매업
- 22) 음식점업 및 급식업
- 23) 백화점, 슈퍼마켓, 신유통업등 각종 도·소매업 및 중개업
- 24) 영상물, 음반등의 제작, 상영 및 판매업
- 25) 프랜차이즈점 모집 및 운영업
- 26) TV(CA TV포함)프로그램 제작등
- 27) 행사기획, 연출업
- 28) 광고물제작 및 광고업무대행업
- 29) 정기간행물 발행 및 저작권관리업
- 30) 빵, 과자, 아이스크림 및 빙과류의 제조, 가공판매업
- 31) 수상 운수유지 서비스업
- 32) 연예인 대리업
- 33) 영화 제작용품 임대업
- 34) 시장조사 및 여론조사업
- 35) 주차장 운영업
- 36) 인터넷사업
- 37) 건강기능식품의 제조, 판매 및 수출입업
- 38) 교육서비스업
- 39) 전 각항의 관련 설비의 제조, 판매, 수출입업과 기술용역서비스의 판매 및 수출입업
- 40) 전 각항의 관련 사업에 대한 투자 또는 부대사업 일체

[CJ프레시웨이]

- (1) 농산물, 축산물, 수산물, 임산물의 제조, 가공, 임가공, 판매, 운반, 소분, 재배, 사육, 양식업 및 동대행업
- (2) 음식점업 및 급식업
- (3) 빵 및 과자 제조, 운반, 가공 판매업
- (4) 유통전문 판매업
- (5) 주류 판매업
- (6) 백화점,슈퍼마켓, 신유통업등 각종 도·소매업 및 중개업
- (7) 식자재 및 공산품 판매업
- (8) 기타 음식료품의 제조, 가공, 운반, 판매업
- (9) 보관 및 창고업
- (10) 부동산업 및 부동산 임대업

<ul style="list-style-type: none"> (11) 인터넷 사업 (12) 교육 위탁 및 과건 등의 교육사업, 평생교육사업 및 교육컨설팅사업 (13) 휴게소업 (음식, 숙박, 레저, 문화, 주유소 등 휴게소 사업을 위한 부대사업 일체) (14) 프랜차이즈 사업 (15) 식당운영 컨설팅업 (16) 인력알선업 (17) 도서판매업 (18) 출장연회 및 각종 접객서비스업 (19) 수출입업 (20) 건설업(건축공사업, 실내건축공사업, 시설물유지관리업, 가스시설공사업, 폐기물처리 및 오염방지시설업) (21) 자원재활용사업, 일반폐기물처리업, 기타 기술용역업 (22) 주방기구, 정수기 등의 제조, 판매, 수출입 및 관련 서비스업 (23) 방역상품 제조, 판매, 환경위생소독업 및 종합해충방제관리 서비스업 (24) 각항의 관련설비의 제조, 판매, 기술용역 서비스의 판매 및 수출입업 (25) 전 각항의 관련 사업에 대한 투자 또는 부대사업 일체 	
<p>[CJ푸드빌]</p> <ul style="list-style-type: none"> (1) 식품 제조업 및 판매업 (2) 음식점업 및 (3) 빵 과자 제조업 및 판매업 (4) 프랜차이즈업 (5) 주차장 운영업 (6) 부동산업 및 부동산 임대업 (7) 출업 및 동대행업 (8) 육류가공 판매업 (9) 인터넷 사업 (10) 컨설팅업 	
<p>[엠넷미디어]</p> <ul style="list-style-type: none"> (1) 음반 기획, 제작 및 판매 (2) 영상물 기획, 제작 및 판매 (3) 연예 보조업 및 매니지먼트 (4) 행사 기획 및 알선 (5) 출판, 도서출판물 제조 및 판매 (6) 방송 프로그램 제작 및 공급 (7) 콘서트 및 이벤트 기획, 제작 및 운영 (8) 인터넷 음악사이트의 운영 (9) 녹음 스튜디오 운영 (10) 온라인 광고 및 광고 대행 (11) 음반물, 영상물, 사진 출판물의 유선 및 무선 대리중개 (12) 음악 관련 정보 및 기술 개발 (13) 음악 관련 커뮤니티 운영 및 홍보 서비스 제공 (14) 음악, 영상, 출판물 관련 저작권 관리 (15) 방송채널사용사업 	

<p>(16) 방송장비 및 시설 임대업 (17) 방송과 관련된 유,무선 인터넷사업 (18) 위 사업과 관련된 수출입업 (19) 위 사업을 운영하는 타회사에 대한 투자 (20) 전 각호에 관련된 부대사업</p>	
<p>[CJ미디어]</p> <p>(1) 종합유선방송 프로그램 공급업 (2) 프로그램 및 각종 영상물의 제작, 판매, 임대업 (3) 프로그램 수출입업 (4) 광고의 제작, 대행, 알선위탁사업 (5) 프로그램 캐릭터사업 (6) 무역업 (7) 연예인 매니지먼트업 (8) 방송장비 임대업 (9) 저작권 및 저작인접권 등의 중개알선업 (10) 인터넷 관련사업 (11) 위성방송사업 (12) 부동산 임대업 (13) 기술용역제공 (14) 방송장비관련 컨설팅 (15) 옥외광고업 (16) 관광업 (17) 위 각항에 부대하는 일체사업</p>	
<p>[CJ CGV]</p> <p>(1) 영화관 건설 및 운영 (2) 영화 상영, 제작, 수출입, 배급 및 기타 영화관련사업 (3) 문화컨텐츠의 제작, 제공, 유통 및 관련시설 운영업 (4) 각종 식 음료품 등 판매업 및 식품접객업 (5) 종합소매업 (6) 부동산업 및 부동산 임대업 (7) 체육시설 및 종합레저 유기사설 설치 운영업 (8) 상품권 발행 및 제작판매업 (9) 위 각 목적 관련 사업에 대한 투자 또는 부대사업 일체</p>	
<p>[CJ엔터테인먼트]</p> <p>(1) 영화, 만화영화 등 각종 영상물, 음반, 캐릭터 등의 제작, 상영 및 판매업 (2) 영화, 만화영화 등 각종 영상물, 음반, 캐릭터 등의 국내외 판권 구입, 상영, 판매업 (3) 방송용(위성, TV, 케이블TV, 인터넷방송 등 포함) 프로그램 제작, 구입 및 국내외 판매업 (4) 비디오, DVD, VCD 등 영상물의 제조, 복사 및 국내외 판매업 (5) 극장 건설 및 운영업 (6) 인터넷 사업</p>	

<ul style="list-style-type: none"> (7) 연예인 대리업 (8) 행사 기획, 연출업 (9) 광고물 제작 및 광고업무 대행업 (10) 출판업 (11) 정기간행물 발행 및 저작권 관리업 (12) 영화, 음반 및 방송용 장비 임대사업 (13) 영화, 음반 및 방송 제작시설 임대업 (14) 수출입업 및 동대행업 (15) 부동산업 및 부동산 임대업 (16) 투자 자문업 (17) 경영 자문업 (18) 게임용 소프트웨어 제작, 구입 및 국내외 판매업 (19) 비디오, 음반, 게임용 소프트웨어 등의 전문유통점 등 각종 도소매업 및 증개업 (20) 전 각 항의 관련 사업에 대한 투자 및 부대사업 일체 	
<p>[CJ인터넷]</p> <ul style="list-style-type: none"> (1) 인터넷 관련사업 (2) 정보통신장비 제조 및 판매업 (3) 디지털 콘텐츠 제작 및 유통 (4) 엔터테인먼트 관련사업 (5) 전자매체미디어 관련사업 (6) 기업경영자문 및 재무컨설팅 사업 (7) 게임 소프트웨어 제작업 (8) 영화 및 기타 영상물 제작 및 투자업 (9) 영화 및 기타 영상물 배급업 및 배급대행업 (10) 영화 및 기타 영상물 수출입업 (11) 음반기획 및 음반, 게임물 제작업 (12) 영상 및 음반, 게임물, 제작물 도소매 유통업 (13) 영상 및 음반, 게임물 판매대행 및 대여업 (14) 정보통신업 (15) 콘텐츠 관련 유통사업 (16) 광고, 마케팅 대행업 및 출판업 (17) 무역업 (수출입업) (18) 부동산 매매 및 임대업 (19) 위 사업을 영위하는 타회사에 대한 투자 (20) 소프트웨어 개발 및 콘텐츠 개발서비스 (21) 통신판매업 (22) 도, 소매업 (23) 교통카드 충전 및 결제서비스 (24) 데이터 방송채널 사용사업 (25) 각 호에 부대하는 사업일체 	
<p>[CJ홈쇼핑]</p> <ul style="list-style-type: none"> (1) 종합유선방송사업 (2) 종합유선방송관련 프로그램 제작.공급업 	

- (3) 종합유선방송 광고 및 문화선전사업
- (4) 자회사의 지분소유를 통해 자회사의 사업내용을 지배하는 지주사업
- (5) 자회사 등(손자회사 포함)에 대한 자금지원 및 업무지원사업
- (6) 자회사 등과 상품의 공동개발, 판매 및 설비, 전산시스템 등의 공동활용 등을 위한 사무지원 사업
- (7) 해외프로그램 구입 및 공급사업
- (8) 국내.외 방송사, 프로그램 제작사와의 교류사업
- (9) 각종일반판매용품 제조 및 도.소매업
- (10) 기타통신판매업
- (11) 전자상거래업
- (12) 생활필수품 판매업
- (13) 식품 가공 및 의류 봉제 판매업
- (14) 농수축산물, 위수탁 판매.증개업
- (15) 주류증개업
- (16) 간이음식점업
- (17) 소매업관련 용역 및 위수탁사업
- (18) 신용카드의 발행관리 및 자금의 유통. 이용대금의 결제업무
- (19) 여행사업/여행알선업 등 관광사업
- (20) 스포츠.레저시설 운영업
- (21) 보관,창고업
- (22) 부동산 및 기계.장비 임대.관리 용역업
- (23) 이벤트.문화행사의 주최, 주관, 후원 및 연출대행
- (24) 교육.출판사업 및 비디오 음반, 테이프 제작, 국내.외 판매사업
- (25) 상표법상 상품의 제조판매 및 상표 대여사업
- (26) 프로그램 제작시설 및 연수시설.기자재 임대사업
- (27) 디비관련 시설투자 및 운영
- (28) 정보의 수집, 가공 및 국내.외 판매사업
- (29) 소프트웨어 및 시스템의 개발과 용역 제공사업
- (30) 보험대리업
- (31) 금융상품의 소개, 알선 및 판매와 관련된 사업
- (32) 여론조사 연구 자문 및 조사 정보 데이터베이스 서비스업
- (33) 의료용구 판매업
- (34) 광고 제작 및 대행업
- (35) 자동차 판매 대리점업
- (36) 이동통신기기 대리점업
- (37) 방문판매업
- (38) 결혼 및 이사서비스 알선업
- (39) 인터넷 복권판매 대행업
- (40) 기타 위 각호 외의 도소매업
- (41) 위 각호에 관련되는 수출입업
- (42) 위 각호에 관련되는 부대사업일체

[CJ올리브영]

- (1) 화장 비누 및 화장품 판매업
- (2) 건강 및 미용관련 상품의 수출입업
- (3) 의약부외품, 치약, 위생용품, 포장용기의 판매업

<p>(4) 건강 및 미용관련 의료용구, 건강 보조기구의 도소매업 (5) 음료, 병과류 및 다류 판매업 (6) 부동산업 및 부동산 임대업 (7) 전 각항의 관련 판매, 수출입업과 관련된 기술 용역 서비스의 판매 및 수출입업 (8) 전 각항의 관련 사업에 대한 투자 또는 부대사업 일체</p>	
<p>[CJ건설]</p> <p>(1) 토목건축공사업 (2) 주택건설업 및 대지조성업 (3) 철강재설치공사업 (4) 준설공사업 (5) 조경공사업 (6) 전기 및 전기통신공사업 (7) 소방설비공사업 (8) 해외건설업 및 해외개발사업 (9) 환경오염방지시설업 및 운영업 (10) 문화재보수공사업 (11) 주차장건설 및 운영업 (12) 건축자재판매업 (13) 수출입업 (14) 종합휴양업, 관광숙박업, 레저 및 스포츠시설 건설 및 운영업 (15) 철도, 고속전철, 경전철의 건설 운영 및 역세권 개발사업 (16) 용역 및 기술서비스업 (17) 부동산에 대한 투자, 임대, 관리, 매매, 컨설팅 및 부동산 개발사업 (18) 영화 및 기타 공연관련사업 (19) 골프장 및 부대시설운영업 (20) 창고업 (21) 국내외업체에의 투자 (22) 유통단지조성업 (23) 분뇨처리시설 등의 설계, 시공업 및 운영업 (24) 폐기물처리시설 설계, 시공업 및 운영업 (25) 자원재활용 사업 (26) 산업설비 공사업 (27) 관광운송업 및 여행업 (28) 도매, 소매 및 관광기념품 판매업 (29) 오락시설 제작, 판매 및 임대관리업 (30) 동물원, 식물원 및 박물관 운영업 (31) 청소년수련시설 운영업 (32) 지방자치단체 촉탁사업 (33) 전 각항의 관련사업에 대한 투자 또는 부대사업 일체 (34) 시설물유지관리업</p>	
<p>[CJ시스템즈]</p> <p>(1) POS시스템 운용지원 (2) POS데이터 분석서비스</p>	

<ul style="list-style-type: none"> (3) 수발주 대행서비스 (4) 슈퍼체인본부 시스템 대행서비스 (5) 네트워크 서비스 및 데이터베이스 서비스 등 (6) 시스템 수탁운영 (7) 하드웨어 판매 및 컴퓨터프로그램의 개발, 판매 (8) 컨설팅 및 교육서비스 (9) 전산시스템 통합용역 (10) 전기공사업 (11) 광고대행업 (12) 정보 산업에 관한 출판, 인쇄 및 기록매체 복제업 (13) 통신기기(유,무선) 및 이와 관련된 장비 제조, 판매, 임대업 (14) 부가 통신업 (15) 전기통신사업 (16) 별정통신사업 (17) 데이터베이스 정보검색 및 제공업 (18) 인력 파견업 (19) 사무용 기계장비 임대업 (20) 인터넷관련 사업 및 투자 (21) 전자상거래관련 사업 및 투자 (22) 벤처사업관련 사업 및 투자 (23) 창업 투자업관련 사업 및 투자 (24) 기타 상기 각항의 관련 사업에 대한 부대사업 및 수출입업 일체 	
<p>[CJ창업투자]</p> <ul style="list-style-type: none"> (1) 창업자에 대한 투자 (2) 벤처기업육성에관한특별조치법에 의한 벤처기업에 대한 투자 (3) 창업투자조합의 결성 및 업무의 집행 (4) 해외기술의 알선, 보급 및 이를 촉진하기 위한 해외투자 (5) 창업보육센터의 설립 및 운영 (6) 창업자로부터 위탁받은 사업의 타당성 검토 또는 경영 및 기술향상을 위한 용역사업 (7) 기타 중소기업창업지원법 및 동시행령에서 규정하고 있는 중소기업 창업투자 회사 업무 (8) 전 각호에 부대되는 사업 	
<p>[CJ프로퍼티스]</p> <ul style="list-style-type: none"> (1) 부동산 매매 및 임대업 (2) 부동산 개발 및 투자업 (3) 부동산 투자자문 컨설팅업 (4) 해외부동산 개발, 투자 운영업 (5) 부동산자산 관리업 (6) 휴양 콘도미니엄업 (7) 골프장 조성 및 운영업 (8) 레저시설 개발업 (9) 관광사업 개발업 (10) 행사기획 및 행사대행업, 연출업 	

- | | |
|---|--|
| (11) 숙박시설 운영업
(12) 백화점, 슈퍼마켓, 신유통업 등 각종 도.소매업 및 중개업
(13) 주차장업
(14) 숙박업
(15) 식음료 및 잡화 판매업
(16) 골재 채취업
(17) 위 각 항에 관련된 부대사업 | |
|---|--|

다. 향후 추진하고자 하는 사업

- 해당 사항 없음.

2. 회사의 연혁

가. 당해 회사의 연혁

(1) 설립 이후의 변동상황

- 1953.08 제일제당공업주식회사 설립
- 1953.11 제당공장 준공 가동(부산)
- 1958.03 제분공장 준공 가동(부산)
- 1963.12 원형산업 인수, 미풍산업(주)으로 상호 변경
- 1968.02 김포공장 준공 가동
- 1968.10 미풍산업(주) 흡수합병
- 1968.10 본사소재지 이전(부산에서 서울로)
- 1970.11 제당공장 준공 가동(인천)
- 1973.06 기업공개 및 주식상장
- 1973.12 사료공장 준공 가동(부산)
- 1978.03 식품연구소 설립
- 1978.07 유기질비료공장 준공 가동(김포)
- 1979.02 제일제당주식회사로 상호변경
- 1979.05 사료공장 준공 가동(인천)
- 1979.09 대두가공공장 준공 가동(인천)
- 1980.11 육가공공장 준공 가동(이천)
- 1982.11 인터페론 대량생산 기술개발 성공
- 1983.02 CHEIL SUGAR & CO.,LTD.으로 영문상호 변경
- 1984.03 미국 현지법인 [E.T.I : 現 CJ America]설립
- 1984.07 이천종합연구소 준공, ETI연구소 준공
- 1985.07 동립산업(주)흡수합병, 영등포공장으로 명칭 변경
- 1986.11 제약공장 준공 가동(이천)
- 1986.11 제약공장 임차 가동(반월)
- 1988.03 사료공장 준공(군산)
- 1988.11 인도네시아 조미료,라이신 합작공장 계약 체결
- 1988.12 P.T. CSA 설립 [現 PT. CJI]
- 1990.03 CHEIL FOODS & CHEMICALS INC.으로 영문상호 변경
- 1990.03 원료의약공장 준공 가동(충북 음성)
- 1991.01 육가공,다시다공장 준공 가동(부산)
- 1991.11 생활화학공장 준공 가동(인천)

1992.04 대소공장 수액제공장 준공(충북 음성)
 1993.04 동경테크니컬센터 개장
 1993.06 삼성그룹으로부터 경영 분리
 1994.05 외식사업 1호점 기공
 1994.11 홍콩법인 설립 [現 CJ China, Ltd.]
 1995.04 영상소프트사업(드림웍스사) 진출 결의
 1995.07 국내최초로 인도네시아 축산시장 진출(대규모 양계농장 건설 결의)
 1996.05 인도네시아 출자법인 사료공장 준공
 1996.09 중국 음료법인(북경희결창녕식품유한공사) 음료합작사업 계약체결
 1996.11 인도네시아 출자 사료법인(PT.CJS)설립
 1996.11 인도네시아 출자 조미료법인(PT.CJI)설립
 1996.12 중국 식품법인(CJ Qingdao Foods Co., Ltd.) 육가공 공장 준공
 1997.08 화장품공장 준공 가동(인천)
 1999.01 CJ Europe 설립, 유럽시장 확장
 1999.04 한국유니참(주)에 지분출자, 개인위생용품사업 진출
 1999.11 CJ Vina Agri 설립, 베트남 사료사업 진출
 2000.04 CJ엔터테인먼트(주)에 엔터테인먼트 사업부문 분리
 2000.07 푸드빌(주)에 외식사업부문 분리 [現 CJ푸드빌(주)]
 2000.08 CJ푸드시스템(주)에 단체급식사업부문 분리
 2000.09 CJ OrdRiver Sugar Pty Ltd.(호주) 인수
 2000.12 (주)CJ코퍼레이션 흡수합병
 2001.02 음료사업부문 롯데칠성음료(주)에 매각
 2001.03 화장품사업 분사, CJ엔프라니(주) 설립
 2001.12 드림라인(주) 보유지분 하나로통신(주)에 매각
 2002.07 중국 사료법인 CJ Chengdu Feed Co., Ltd. 설립
 2002.08 일본 무역법인 CJ Japan Corp. 설립
 2002.10 관촉업무부문 분사, 엠디원(주) 설립
 2002.10 < CJ주식회사 >로 상호 변경
 2002.10 Dairy Farm社와 합작법인 CJ 올리브영(주) 설립
 2002.12 제일선물(주) 보유지분 서울증권(주)에 매각
 2003.05 중국 사료법인 CJ Shenyang Feed Co., Ltd. 설립
 2003.10 중국 사료법인 CJ Qingdao Feed Co., Ltd. 설립
 2004.04 중국 사료법인 CJ Zhengzhou Feed Co., Ltd. 설립
 2004.04 중국 라이신 법인 CJ Liaocheng Biotech., Co., Ltd. 설립
 2004.04 중국 사료법인 CJ Guiyang Feed Co., Ltd. 설립
 2004.04 CJ인터넷(구 (주)플래너스) 인수
 2004.07 중국 사료법인 CJ Nanjing Feed Co., Ltd. 설립
 2004.11 인도네시아 사료법인 PT. CJ Feed Jombang 설립
 2004.12 생활용품사업부문 분사, 일본 Lion사(社)에 지분 매각
 2004.12 터키 사료법인 CJ Tur Yem Ve Ticaet Anonim Sirketi 설립
 2005.01 중국 베이커리법인 CJ Beijing Bakery Co., Ltd. 설립
 2005.05 중국 사료법인 CJ Tianjin Feed Co., Ltd. 설립
 2005.06 중국 사료법인 CJ Harbin Feed Co., Ltd. 설립
 2005.07 브라질 라이신법인 CJ do Brasil Ltda. 설립
 2005.12 미국 식품유통법인 Annie Chun's Inc. 인수
 2006.03 중국 열병합 발전소 Liaocheng Lantian Cogeneration Plant Co., Ltd

인수

- 2006.04 CJ EH[舊 CJ엔터테인먼트(주)] 흡수합병
- 2006.04 CJ모닝웰(주) 흡수합병
- 2006.04 중국 사료법인 CJ Changsha Feed Co., Ltd. 설립
- 2006.04 호주 식품제조법인 CJ Nutracon Pty., Ltd. 설립
- 2006.06 홍콩에 투자지주회사 CJ Global Holdings Ltd. 설립
- 2006.09 (주)해찬들 흡수합병
- 2006.11 한일약품공업(주) 흡수합병
- 2007.01 (주)하선정종합식품 인수
- 2007.01 미국 식품제조법인 CJ Omnifood, Inc.(구 Pioneer Trading, Inc.)인수
- 2007.06 회사분할 결정
 - ① 제조사업부문을 분할하여 CJ제일제당 주식회사(신설회사) 설립
 - ② 분할 후 존속회사인 CJ주식회사 지주회사로 전환
- ※ 세부내용은 분할신고서 (2007.6.12) 참조
- 2007.08 중국에 B2B 전문 유통법인인 CJ International Trading Co.,Ltd 설립
- 2007.09 CJ주식회사(존속회사)와 CJ제일제당 주식회사(신설회사)로 인적분할
- 2007.11 CJ주식회사 지주회사 전환

(2) 상호의 변경

변경일자	변경 전 상호	변경 후 상호	변경 사유
1953.08.01	-	제일제당공업주식회사	최초설립
1963.02.23	-	CHEIL SUGAR CO.,LTD.	영문상호 삽입
1979.02.26	제일제당공업주식회사	제일제당주식회사	상호변경
1983.02.25	CHEIL SUGAR CO.,LTD.	CHEIL SUGAR & CO.,LTD	영문상호 변경
1990.02.26	CHEIL SUGAR & CO.,LTD	CHEIL FOODS & CHEMICALS INC.	영문상호 변경
1996.02.27	CHEIL FOODS & CHEMICALS INC.	CHEILJEDANG CORPORATION	영문상호 변경
2002.02.28	CHEILJEDANG CORPORATION	CJ Corp.	영문상호 변경
2002.10.17	제일제당주식회사	CJ 주식회사	상호변경
2008.02.29	CJ Corp.	CJ Corporation	영문상호 변경

(3) 합병, 분할(합병), 포괄적 주식교환 · 이전, 중요한 영업의 양수 · 도 등

일 자	상 대 방	주 요 내 용	비 고
2000.04.18	CJ엔터테인먼트(주)	엔터테인먼트사업부문 양도	현물출자
2000.06.30	푸드빌(주) [現 CJ푸드빌(주)]	외식사업부문 양도	자산양도

2000.08.23	CJ푸드시스템(주)	단체급식사업부문 양도	현물출자
2000.12.31	(주)CJ코퍼레이션	흡수합병	-
2001.03.28	CJ엔프라니(주) [現 엔프라니(주)]	화장품사업부문 양도	현물출자
2004.12.01	CJ라이온(주)	생활용품사업부문 양도	현물출자
2006.04.10	CJ모닝웰(주)	흡수합병	소규모합병
2006.04.10	CJ EH(주) [舊 CJ엔터테인먼트(주)]	흡수합병	-
2006.09.01	(주)해찬들	흡수합병	소규모합병
2006.09.29	CJ푸드빌(주)	베이커리사업부문 양도	현물출자
2006.11.01	한일약품공업(주)	흡수합병	소규모합병
2007.09.01	CJ제일제당(주)	사업부문을 분할하여 신설	인적분할

주) 작성기준일인 2008년 12월 31일이 속한 사업연도를 포함하여 과거 10년 동안 발생한 사안을 기재하였음.

(4) 생산설비의 변동

- (1) 설립 이후의 변동상황 참조

(5) 경영활동과 관련된 중요한 사실의 발생

- (1) 설립 이후의 변동상황 참조
- (3) 합병, 분할(합병), 포괄적 주식교환 · 이전, 중요한 영업의 양수 · 도 등 참조
- II.7.가. 기술도입계약 현황 참조

나. 회사가 속해 있는 기업집단

(1) 기업집단의 명칭

- CJ 계열

(2) 기업집단에 소속된 회사

구 분	회 사 수	회 사 명
주권상장	4	CJ(주), CJ제일제당(주), CJ CGV(주), (주)삼호F&G
협회등록	4	(주)CJ홈쇼핑, CJ프레시웨이(주), CJ인터넷(주), 엠넷미디어(주)
비상장법인	56	CJ건설(주), CJ시스템즈(주), CJ미디어(주), CJ지엘에스(주), CJ창업투자(주), CJ푸드빌(주), (주)CJ헬로비전, (주)조이렌트카, (주)CJ텔레닉스, CJ엠디원(주), 삼양유지(주), CJ올리브영(주), (주)CJ헬로비전해운대기장방송, (주)신동방CP, CJ조이큐브(주), CJ파워캐스트(주), CJ tvN(주), CJ엔지씨코리아(주), (주)아트서비스, (주)프리머스시네마, 수퍼피드(주), 돈돈팜(주), 에스씨로지스(주), CJ아이지(주), (주)재산커뮤니케이션즈,

		<p>(주)애니파크, (주)게임알로, (주)챔프비전, (주)CJ스포츠, CJ엔시티(주), CJ엔터테인먼트(주), (주)좋은콘서트, (주)CJ헬로비전드림씨티방송, 드림네트웍스(주), (주)트라움하우징, 씨앤아이레저산업(주), (주)썬티브이, (주)CJ헬로비전영남방송, (주)씨제이무터, (주)브로드밴드솔루션즈, (주)하선정종합식품, (주)CJ헬로비전충남방송, 케이엠티브이(주), CJ스토리허브문화산업전문(유), 클립서비스(주), (주)CJ헬로비전중앙방송, (주)CJ헬로비전금정방송, (주)한국케이블티브이모두방송, 이앤씨인프라(주), 화성봉담PFV(주), (주)디시네마오브코리아, (주)CJ월디스, (주)세중디엠에스, (주)인터내셔널미디어지니언스, CJ프로퍼티스(주), (주)개금유선방송</p>
<p>해외법인</p>	<p>75</p>	<p>CJ America, Inc., CJ Bakery, Inc. CJ Pacific Corp., Lee Entertainment L.L.C., CJ Europe GmbH CJ Ord River Sugar Pty, Ltd., PT.C.J. Indonesia PT.C.J. Superfeed, PT. SuperUnggas Jaya PT. CJ Feed Jombang, CJ Philippines, Inc., CJ Dondon Farm Co., Inc CJ Vina Agri Co.Ltd, CJ China, Ltd. CJ Qingdao Foods Co., Ltd. CJ Beijing Beverage Co., Ltd., CJ Chengdu Feed Co., Ltd. CJ Japan Corp., CJ Shenyang Feed Co., Ltd CJ Qingdao Feed Co., Ltd., CJ Liaocheng Biotech Co., Ltd. CJ Guiyang Feed Co., Ltd., CJ Zhengzhou Feed Co., Ltd CJ Nanjing Feed Co., Ltd., CJ Tur Yem Ve T.A.S. CJ Beijing Bakery Co., Ltd., CJ Tianjin Feed Co., Ltd. CJ Harbin Feed Co., Ltd., CJ Internet, Inc. CJ Entertainment America L.L.C., CJ Internet Japan Corp. CJ do Brasil Ltda., CJ Media Japan Co., Ltd. Annie Chun's, CJ(Qingdao) GLS Inc., CJ Food Service Co. Ltd. CJ GLS Asia Pte.Ltd, Liaocheng Lantian Cogeneration Plant Co., Ltd. Shanghai Shangying CGV Cinema Co., Ltd. CJ Nutracon Pty. CJ Changsha Feed Co., Ltd., CJ Food Service(Sanghai) Co., Ltd. PT.CJ GLS INDONESIA, CJ Global Holdings Limited CJ GLS Malaysia SDN.BHD, CJ GLS(C) Shanghai.Co.,Ltd. CJ GLS Hong Kong Limited, CJ Logistics Netherlands B.V. CJ GLS Philippines., Inc., CJ GLS(S) Air Freight Pte Ltd. CJ GLS(S) Infotech Pte Ltd., CJ GLS(S) Shipping Pte Ltd. Conpac Warehousing Pte Ltd., CJ International Asia Pte. Ltd. CJ CGV America Holdings, Inc, CJ CGV America LA, LLC. CJ GLS America, Inc., CJ Omni, Inc., Tous Les Jours USA, LLC. CJ Feed India Private Limited, CJIT2 Holding Limited CJ Bakery Vietnam Co., Ltd, CJ Home Shopping (Beijing) Co., LTD. CJ International Trading Co.,Ltd., CJ Food Court, LLC CJ GLS Central America, S.A. DE C.V., CMI Holdings Limited, CJ Home Shopping (Shanghai) CO., LTD., EC DISTRIBUTION SND BHD, EC LOGISTICS(M) SDN BHD, EC SERVICE ENTERPRISE SDN BHD, Kwik Enterprise Sdn Bhd, Quick Logistics(M) Sdn Bhd,</p>

		SupplyChainService Sdn Bhd, CJ Pharma Research India Pvt. Ltd
계	139	

주1) 2008년 12월 31일 현재

○ 추가된 계열 회사 (총 17개사)

회사명	사 유
이앤씨인프라(주)	CJ GLS(주)의 회사 신설
CJ GLS Central America, S.A. DE C.A.	CJ GLS America Inc.의 회사 신설
화성봉담PFV(주)	CJ건설(주)의 회사 신설
(주)디시네마오브코리아	CJ CGV(주)의 회사 신설
(주)CJ월디스	(주)CJ홈쇼핑의 회사 신설
(주)세중디엠에스	엠넷미디어(주)의 지분 취득
CMI Holdings Limited	(주)CJ홈쇼핑의 회사 신설
CJ Home Shopping (Shanghai) CO., LTD.	CMI Holdings Limited의 회사 신설
EC DISTRIBUTION SND BHD	CJ GLS Malaysia SDN. BHD의 지분 취득
EC LOGISTICS(M) SDN BHD	CJ GLS Malaysia SDN. BHD의 지분 취득
EC SERVICE ENTERPRISE SDN BHD	CJ GLS Malaysia SDN. BHD의 지분 취득
Kwik Enterprise Sdn Bhd	CJ GLS Malaysia SDN. BHD의 지분 취득
Quick Logistics(M) Sdn Bhd	CJ GLS Malaysia SDN. BHD의 지분 취득
SupplyChainService Sdn Bhd	CJ GLS Malaysia SDN. BHD의 지분 취득
(주)인터내셔널미디어지니어스	씨제이미디어(주)의 지분 취득
CJ Pharma Research India Pvt. Ltd	CJ제일제당(주)의 회사신설
CJ프로퍼티스(주)	CJ(주)의 회사신설

※ 2008년 12월 31일 현재

○ 제외된 계열 회사 (총 12개사)

회사명	사 유
CJ ENTERTAINMENT LIMITED	회사 청산
씨지브이시네마(주)	계열회사인 CJ CGV(주)와 합병 후 해산
어코드로지스틱스(주)	보유지분 매각

CJ Cambodia Co., Ltd.	보유지분 매각
로또투게더(주)	회사 청산
(주)월드이스포츠게임즈	계열회사인 CJ미디어(주)와 합병 후 해산
단지넷(주)	계열회사인 (주)CJ헬로비전과 합병 후 해산
(주)엠플온라인	회사 청산
OHANA FOODS, INC.	회사 청산
(주)에치티에치	씨제이지엘에스(주)에 흡수합병됨으로 인한 계열제외
씨제이투자증권(주)	보유지분 매각
씨제이자산운용(주)	보유지분 매각

※ 2008년 12월 31일 현재

3. 자본금 변동상황

가. 자본금 변동상황

(1) 증자현황

(단위 : 원, 주)

주식발행일자	발행형태	발행한 주식의 내용				비고
		종류	수량	주당 액면가액	주당 발행가액	
2006.01.12	주식매수선택권행사	보통주	2,000	5,000	58,000	-
2006.04.10	-	보통주	683,299	5,000	0	CJ모닝웰(주) 합병 신주
2006.04.10	-	보통주	3,176,905	5,000	0	CJ엔터테인먼트(주) 합병 신주
2006.05.31	주식매수선택권행사	보통주	4,445	5,000	40,000	동일발행가액의 5월 행사분합산
2006.05.31	주식매수선택권행사	보통주	17,500	5,000	58,000	동일발행가액의 5월 행사분합산
2006.05.31	주식매수선택권행사	보통주	19,000	5,000	41,000	동일발행가액의 5월 행사분합산
2006.05.31	주식매수선택권행사	보통주	11,700	5,000	69,000	동일발행가액의 5월 행사분합산
2006.06.30	주식매수선택권행사	보통주	1,000	5,000	41,000	-
2006.09.01	-	보통주	1,308,724	5,000	0	(주)해찬들합병신주
2006.10.27	주식매수선택권행사	보통주	800	5,000	69,000	-
2006.11.01	-	보통주	1,061,231	5,000	0	한일약품공업(주) 합병신주

2006.11.29	주식매수선택권행사	보통주	2,700	5,000	40,000	동일발행가액의 11월 행사분합산
2006.11.29	주식매수선택권행사	보통주	300	5,000	58,000	동일발행가액의 11월 행사분합산
2006.11.29	주식매수선택권행사	보통주	4,700	5,000	41,000	동일발행가액의 11월 행사분합산
2006.11.29	주식매수선택권행사	보통주	2,900	5,000	69,000	동일발행가액의 11월 행사분합산
2007.01.31	주식매수선택권행사	보통주	2,100	5,000	58,000	동일발행가액의 1월 행사분합산
2007.01.31	주식매수선택권행사	보통주	1,400	5,000	41,000	동일발행가액의 1월 행사분합산
2007.01.31	주식매수선택권행사	보통주	900	5,000	69,000	동일발행가액의 1월 행사분합산
2007.02.28	주식매수선택권행사	보통주	2,300	5,000	58,000	동일발행가액의 2월 행사분합산
2007.03.31	주식매수선택권행사	보통주	700	5,000	58,000	동일발행가액의 3월 행사분합산
2007.03.31	주식매수선택권행사	보통주	2,000	5,000	41,000	동일발행가액의 3월 행사분합산
2007.03.31	주식매수선택권행사	보통주	1,900	5,000	69,000	동일발행가액의 3월 행사분합산
2007.03.31	주식매수선택권행사	보통주	2,100	5,000	71,000	동일발행가액의 3월 행사분합산
2007.05.31	주식매수선택권행사	보통주	1,400	5,000	40,000	동일발행가액의 5월 행사분합산
2007.05.31	주식매수선택권행사	보통주	10,600	5,000	58,000	동일발행가액의 5월 행사분합산
2007.05.31	주식매수선택권행사	보통주	6,450	5,000	41,000	동일발행가액의 5월 행사분합산
2007.05.31	주식매수선택권행사	보통주	4,500	5,000	69,000	동일발행가액의 5월 행사분합산
2007.05.31	주식매수선택권행사	보통주	14,000	5,000	71,000	동일발행가액의 5월 행사분합산
2007.07.31	주식매수선택권행사	보통주	355	5,000	40,000	동일발행가액의 7월 행사분합산
2007.07.31	주식매수선택권행사	보통주	12,500	5,000	58,000	동일발행가액의 7월 행사분합산
2007.07.31	주식매수선택권행사	보통주	15,200	5,000	41,000	동일발행가액의 7월 행사분합산
2007.07.31	주식매수선택권행사	보통주	19,400	5,000	69,000	동일발행가액의 7월 행사분합산
2007.07.31	주식매수선택권행사	보통주	28,300	5,000	71,000	동일발행가액의 7월 행사분합산
2007.11.30	주식매수선택권행사	보통주	315	5,000	40,000	동일발행가액의 11월 행사분합산
2007.11.30	주식매수선택권행사	보통주	315	5,000	58,000	동일발행가액의 11월 행사분합산
2007.11.30	주식매수선택권행사	보통주	802	5,000	41,000	동일발행가액의 11월 행사분합산
2007.11.30	주식매수선택권행사	보통주	1,197	5,000	69,000	동일발행가액의 11월 행사분합산
2007.11.30	주식매수선택권행사	보통주	1,008	5,000	71,000	동일발행가액의 11월 행사분합산
2007.12.28	유상증자(주주우선공모)	보통주	8,328,090	5,000	81,400	CJ제일제당(주) 공개매수에 따른 유상증자
2008.05.31	주식매수선택권행사	보통주	3,890	5,000	58,000	동일발행가액의 5월 행사분합산

2008.05.31	주식매수선택권행사	보통주	3,827	5,000	41,000	동일발행가액의 5월 행사분합산
2008.05.31	주식매수선택권행사	보통주	1,786	5,000	69,000	동일발행가액의 5월 행사분합산
2008.05.31	주식매수선택권행사	보통주	1,008	5,000	71,000	동일발행가액의 5월 행사분합산

(2) 감자현황

(단위 : 원, 주)

감자일자	감자형태	감자목적	감자한 주식의 내용				
			종류	수량	주당 액면가액	주당 취득가액 (유상감자의 경우)	비고
2007.08.31	-	회사 인적분할에 따른 주식분할	보통주	11,276,688	5,000	-	인적분할
2007.08.31	-	회사 인적분할에 따른 주식분할	우선주	2,239,051	5,000	-	인적분할

나. 자본금 변동예정내용 등

- 해당 사항 없음.

다. 전환사채

- 해당 사항 없음.

(단위 : 원, 주)

구분	제XX회 XX 전환사채	합계
발행일자	-	-	-	-
만기일	-	-	-	-
권면총액	-	-	-	-
사채배정방법	-	-	-	-
전환청구가능기간	-	-	-	-
전환조건	전환비율(%)	-	-	-
	전환가액	-	-	-
전환대상주식의 종류		-	-	-
기전환사채	권면총액	-	-	-

	기전환주식수	-	-	-	-
미전환사채	권면총액	-	-	-	-
	전환가능주식수	-	-	-	-
비 고		-	-	-	-

라. 신주인수권부사채

- 해당 사항 없음.

(20XX.XX.XX 현재)

(단위 : 원, 주)

구 분		제XX회 XX 신주인수권부 사채	합 계
발 행 일 자		-	-	-	-
만 기 일		-	-	-	-
권 면 총 액		-	-	-	-
사채배정방법		-	-	-	-
신주인수권 행사가능기간		-	-	-	-
행사조건	행사비율(액면대비)	-	-	-	-
	행사가액	-	-	-	-
행사대상주식의 종류		-	-	-	-
기행사신주 인수권부사채	권면총액	-	-	-	-
	기행사주식수	-	-	-	-
미행사신주 인수권부사채	권면총액	-	-	-	-
	행사가능주식수	-	-	-	-
비 고		-	-	-	-

마. 현물출자

- 해당 사항 없음

4. 주식의 총수 등

가. 주식의 총수

(2008. 12. 31 현재)

(단위 : 주)

구 분	주식의 종류					비고
	보통주	우선주	2우선주	3우선주	합계	
I. 발행할 주식의 총수	80,000,000	20,000,000	-	-	100,000,000	-
II. 현재까지 발행한 주식의 총수	65,936,541	3,587,656	1,617,526	846,306	71,988,029	-
III. 현재까지 감소한 주식의 총수	38,393,455	1,327,433	598,485	313,133	40,632,506	-
1. 감자	11,393,455	1,327,433	598,485	313,133	13,632,506	-
2. 이익소각	-	-	-	-	-	-
3. 상환주식의 상환	-	-	-	-	-	-
4. 기타	27,000,000	-	-	-	27,000,000	-
IV. 발행주식의 총수 (II-III)	27,543,086	2,260,223	1,019,041	533,173	31,355,523	-
V. 자기주식수	3,453,734	1,117	634	678	3,456,163	-
VI. 유통주식수 (IV-V)	24,089,352	2,259,106	1,018,407	532,495	27,899,360	-

주1) 07년 회사 분할시 발생한 단주 13,157주를 자기주식으로 취득함.

주2) '발행할 주식의 총수' 중 '우선주'의 20,000,000주는 2우선주, 3우선주를 포함.

(2009. 3. 31 현재)

(단위 : 주)

구 분	주식의 종류				비고
	보통주	우선주	3우선주	합계	
I. 발행할 주식의 총수	80,000,000	20,000,000	-	100,000,000	-
II. 현재까지 발행한 주식의 총수	67,554,067	3,587,656	846,306	71,988,029	-
III. 현재까지 감소한 주식의 총수	38,991,940	1,327,433	313,133	40,632,506	-
1. 감자	11,991,940	1,327,433	313,133	13,632,506	-
2. 이익소각	145,741	-	-	145,741	-
3. 상환주식의 상환	0	-	-	0	-
4. 기타	27,000,000	-	-	27,000,000	-

IV. 발행주식의 총수 (Ⅱ-Ⅲ)	28,416,386	2,260,223	533,173	31,209,782	-
V. 자기주식수	3,308,627	1,117	678	3,310,422	-
VI. 유통주식수 (IV-V)	25,107,759	2,259,106	532,495	27,899,360	-

- 주1) 07년 회사 분할시 발생한 단주 13,157주를 자기주식으로 취득함.
주2) '발행할 주식의 총수' 중 '우선주'의 20,000,000주는 3우선주를 포함.
주3) 2우선주는 존속기간 만료 및 전환사유 충족으로 2009년 3월 11일 보통주로 전환되었음

나. 자본금 및 1주당가액

(2008. 12. 31 현재)

(단위 : 원, 주)

구분	종류	자본금(액면총액)			1주당가액			비고
		채무제표상 자본금 (A)	발행주식의 액면총액 ('가'의 IV×B)	유통주식의 액면총액 ('가'의 VI×B)	1주당 액면가액 (B)	자본금÷ 발행주식의 총수 (A÷'가'의IV)	자본금÷ 유통주식수 (A÷'가'의 VI)	
기명	보통 주	137,715,430	137,715,430	119,323,550	5,000	5,000	5,771	-
기명	우선 주	11,301,115	11,301,115	11,301,115	5,000	5,000	5,000	우선주
기명	우선 주	5,095,205	5,095,205	5,095,205	5,000	5,000	5,000	2우선주
기명	우선 주	2,665,865	2,665,865	2,665,865	5,000	5,000	5,000	3우선주
합 계		156,777,615	156,777,615	138,385,735	-	-	-	-

(2009. 3. 31 현재)

(단위 : 원, 주)

구분	종류	자본금(액면총액)			1주당가액			비고
		채무제표상 자본금 (A)	발행주식의 액면총액 ('가'의 IV×B)	유통주식의 액면총액 ('가'의 VI×B)	1주당 액면가액 (B)	자본금÷ 발행주식의 총수 (A÷'가'의IV)	자본금÷ 유통주식수 (A÷'가'의 VI)	
기명	보통 주	142,810,635	142,081,930	125,538,795	5,000	5,026	5,688	-

기명	우선주	11,301,115	11,301,115	11,295,530	5,000	5,000	5,002	우선주
기명	우선주	2,665,865	2,665,865	2,662,475	5,000	5,000	5,006	3우선주
합계		156,777,615	156,048,910	139,496,800	-	-	-	-

다. 자기주식의 취득 및 처분

(1) 자기주식 취득·처분 현황

취득방법	주식의 종류	기초	취득(+)	처분(-)	소각(-)	기말	비고
법 제189조의2제1항에 의한 직접취득	보통주 (주)	1,134,000	-	-	-	1,134,000	-
	우선주 (주)	-	-	-	-	-	-
법 제189조의2제1항 이외의 사유에 의한 직접취득	보통주 (주)	2,544,376	8	224,650	-	2,319,734	-
	우선주 (주)	2,429	-	-	-	2,429	-
소계	보통주 (주)	3,678,376	8	224,650	-	3,453,734	-
	우선주 (주)	2,429	-	-	-	2,429	-
신탁계약등을 통한 간접취득	보통주 (주)	-	-	-	-	-	-
	우선주 (주)	-	-	-	-	-	-
총계	보통주 (주)	3,678,376	8	224,650	-	3,453,734	-
	우선주 (주)	2,429	-	-	-	2,429	-

(2) 이익소각 현황

(단위 : 원, 주)

소각일	소각목적	소각주식의 종류	소각주식의 수량	소각금액	소각대상 주식의 취득기간	법적 근거
2009.3.25	주주가치제고	보통주	145,741	4,794,878,900	2006.4~2006.11	자본시장과 금융투자업에 관한 법률 제165조의 5
계		보통주	145,741	4,794,878,900	2006.4~2006.11	자본시장과 금융투자업에 관한 법률 제165조의 5
		우선주	-	-	-	-

(3) 자기주식 신탁계약등 체결·해지현황

- 해당 사항 없음.

(단위 : 원)

구 분	기초		체결(+)		해지(-)		기말		비고
	금액	건수	금액	건수	금액	건수	금액	건수	
특정금전신탁	-	-	-	-	-	-	-	-	-
자산운용회사와 체결한 신탁계약	-	-	-	-	-	-	-	-	-
투자회사와 체결한 주식 취득계약	-	-	-	-	-	-	-	-	-
계	-	-	-	-	-	-	-	-	-

라. 우리사주조합의 지분현황

(1) 우리사주조합과의 거래내역

(단위 : 천원)

	2008.12.31	2007.12.31
금 액	47,628	434,600

(2) 우리사주조합의 의결권 행사기준

- 근로자복지기본법, 증권거래법, 소득세법, 법인세법 및 조세특례제한법 등
우리사주 제도 관련 법률과 그 시행에 관한 영 및 규칙 등의 관계법령의 정함에 따라 행사함.

(3) 우리사주조합 주식보유내역

(단위 : 주)

계좌구분	주식의 종류	기초잔고	기말잔고
조합계좌	보통주	8,982	17,979
	1우선주	17,981	8
	2우선주	529	-
	3우선주	235	-
	총합계	27,727	17,987
조합원계좌	보통주	-	-
	1우선주	-	-

	2우선주	-	-
	3우선주	-	-
	총합계	-	-

마. 보통주 외 주식에 관한 사항

[2008. 12. 31 현재]

(단위 : 주)

구 분		우선주	2우선주	3우선주
발행주식수		2,260,223	1,019,041	533,173
주식 의 내용	이익배당에 관한 사항	보통주 배당율 + 1% (주식배당 제외)	9% 이상 우선배당	9% 이상 우선배당
	잔여재산분배에 관한 사항	-	-	-
	상환에 관한 사항	-	-	-
	전환에 관한 사항	-	2009.1.1 보통주 전 환	2010.1.1 보통주 전환
기 타		-	-	-

※ 상기 2우선주의 경우 존속기간 만료일은 2008년 12월 31일이었으나, 2007사업연도에 대한 배당을 지급하지 못하여 미배당분에 대한 배당금 지급완료로 전환요건이 충족된 2009년 3월 11일 전환됨

바. 상환주식에 관한 사항

- 해당 사항 없음.

사. 전환주식에 관한 사항

- 해당 사항 없음.

5. 의결권 현황

[2008. 12. 31 현재]

(단위 : 주)

구 분		주식수	비고
발행주식총수(A)	보통주	27,543,086	-
	우선주	3,812,437	

의결권없는 주식수(B)	보통주	3,678,376	-
	우선주	3,812,437	
증권거래법 기타 법률에 의하여 의결권 행사가 제한된 주식수(C)	-	-	-
의결권이 부활된 주식수(D)	-	-	-
의결권을 행사할 수 있는 주식수 (E = A - B - C + D)	보통주	23,864,710	-
	우선주	-	

6. 배당에 관한 사항 등

가. 배당에 관한 사항

- 당기순이익의 25% 이상의 배당성향을 최대한 유지하고자 함. 단, 영업활동이 아닌 자산매각 등으로 발생한 일시적인 대규모 이익은 배당성향 계산에서 제외함. (2005.5.10 공정공시)
- 우선주 관련 사항은 (4. 마.'보통주 외 주식에 관한 사항') 참조

나. 최근 3사업연도 배당에 관한 사항

구 분	제56기	제55기	제54기	
주당액면가액 (원)	5,000	5,000	5,000	
당기순이익 (백만원)	292,829	38,053	139,886	
주당순이익 (원)	11,390	1,651	4,769	
배당가능이익 (백만원)	111,927	-110,411	139,211	
현금배당금총액 (백만원)	42,660	-	46,051	
주식배당금총액 (백만원)	-	-	-	
현금배당성향 (%)	14.57	-	32.92	
현금배당수익률 (%)	보통주	3.8	-	1.3
	우선주	10.4	-	2.9
주식배당수익률 (%)	보통주	-	-	-
	우선주	-	-	-
주당 현금배당금 (원)	보통주	1,500	-	1,500
	우선주	1,550	-	1,550

주당 주식배당금 (주)	보통주	-	-	-
	우선주	-	-	-

주1) 당분기의 기본 주당순이익의 산정내역

(단위 : 천원, 주)

구 분	2008.12.31
당기순이익	292,829,423
(-) 우선주배당금	5,827,967
(-) 추가배당가능이익 중 우선주 귀속분	15,174,221
보통주순이익	271,827,235
÷ 가중평균유통보통주식수	23,864,396
기본주당순이익 (단위:원)	11,390

주2)우선주 배당 관련 사항

구분		제 56 기	제 55 기	제 54 기
현금배당수익율 (%)	보통주	3.8	-	1.3
	1우선주	10.4	-	2.9
	2우선주	5.3	-	1.5
	3우선주	5.9	-	1.6
주당 현금배당금 (원)	보통주	1,500	-	1,500
	1우선주	1,550	-	1,550
	2우선주	1,950	-	1,500
	3우선주	1,950	-	1,500

다. 이익참가부사채에 관한 사항

- 해당 사항 없음.

II. 사업의 내용

1. 사업의 개요

가. 업계의 현황

지주회사(持株會社, Holding Company)란 다른 회사의 주식을 소유한 회사이며 단순히 주식을 소유하는 것만이 아니라, 해당회사의 법적기준 이상의 주식(의결권)을 보유함으로써 그 회사에 대하여 실질적인 지배권을 취득하는 것을 목적으로 하는 회사입니다. 지주회사는 크게 순수지주회사와 사업지주회사로 구분할 수 있습니다.

순수지주회사는 어떠한 사업활동도 하지 않고, 다른 회사의 주식을 소유함으로써 그 회사를 지배하는 것을 주된 목적으로 하며 지배하는 자회사들로부터 받는 배당금을 주된 수입원으로 하고 있습니다. 사업지주회사는 직접 어떠한 사업활동을 함과 동시에 다른 회사를 지배하기 위하여 주식을 소유하는 회사입니다.

우리나라의 지주회사제도는 독점규제 및 공정거래에 관한 법률(이하 '공정거래법')에 규정되어 있습니다. 정부에서는 1986년 공정거래법 개정시 지주회사 설립 및 전환을 금지시켰으나, 1997년 외환위기 이후 기업들의 구조조정과정을 촉진한다는 취지하에 1999년 공정거래법을 개정하여 지주회사를 허용하였습니다.

지주회사 설립은 지배구조의 투명성을 제고하고 경영의 효율성을 강화함으로써 주주 가치를 높이고, 독립적인 자율경영 및 합리적인 성과평가 시스템 구축을 용이하게 함으로써 책임 경영체제를 정착시키며, 사업부문별 특성에 적합한 의사결정 체제 확립과 경영 자원의 효율적 배분을 통해 사업 경쟁력을 강화하여 성장잠재력을 확보하고 경영위험을 최소화할 수 있는 장점이 있습니다.

나. 회사의 현황

(1) 영업개황 및 사업부문의 구분

- 당사는 다른 회사의 주식을 소유함으로써 그 회사를 지배하는 것을 목적으로 하는 지주회사로서 사업보고서 제출일 현재 CJ제일제당(주), (주)CJ홈쇼핑, CJ엔터테인먼트(주), CJ인터넷(주) 등 총 14개의 자회사를 포함하고 있습니다.

지주회사의 영업수익은 자회사 및 기타 투자회사의 지분법이익 등으로 구성되어 있으며, 당사는 2008년 12월 31일 기준 영업수익 1,485억원, 지분법이익 1,159억원을 실현하였습니다.

(가) 영업개황

① 자회사 현황

[2008년 12월 31일 현재]

(단위 : 천원)

회 사 명	보유주식수 (주)	지분율 (%)	장부가액	자산총액 비중(%)	비 고
CJ제일제당(주)	4,413,707	39.14	810,719,421	29.15%	상장

(주)씨제이홈쇼핑	4,400,901	39.99	300,923,968	10.82%	상장
씨제이건설(주)	8,915,707	99.92	123,962,405	4.46%	-
씨제이엔터테인먼트(주)	3,000,000	100	116,365,142	4.18%	-
씨제이인터넷(주)	6,259,500	27.46	100,545,385	3.62%	상장
씨제이씨지브이(주)	8,257,000	40.05	78,187,469	2.81%	상장
씨제이미디어(주)	9,374,499	50.14	56,421,330	2.03%	-
씨제이푸드빌(주)	12,273,236	95.81	50,595,107	1.82%	-
씨제이프레시웨이(주)	5,592,220	51.94	37,169,894	1.34%	상장
씨제이올리브영(주)	6,720,000	100	23,125,465	0.83%	-
엠넷미디어(주)	16,106,084	33.25	14,246,148	0.51%	상장
씨제이시스템즈(주)	621,333	62.12	14,212,306	0.51%	-
씨제이창업투자(주)	1,800,000	90	10,011,344	0.36%	-
씨제이프로퍼티스(주)	2,000,000	100	9,136,681	0.33%	-
계	89,734,187	-	1,745,622,065	62.77%	-

주1) 2008년 12월말 현재 당사의 자산총액은 2,781,130백만원입니다.

주2) 자산총액비중은 2008년 12월말 자회사 주식의 장부가액을 당사의 자산총액으로 나눈 비율입니다.

② 상표권 사용료

- CJ(주)는 CJ브랜드의 소유주로서 브랜드의 가치제고 및 육성, 보호 활동을 종합적으로 수행해 나가고 있으며, 그 일환으로 2008년 1월 1일 부터는 CJ 브랜드를 사용하는 회사와 상호간에 상표권 사용계약을 체결하여 사용상의 권리와 의무를 명확히 함과 아울러 상표권 사용료를 수취하고 있습니다.

2008년 12월 31일 현재 당사와 상표권 사용계약을 체결하고 있는 회사는 17개사로, 상표권 사용료는 CJ 브랜드를 사용하는 회사의 매출액을 기준으로 산정하고 있으며, 2008년 12월 31일 현재까지 인식한 상표권 사용료 수익은 227억원입니다.

(나) 공시대상 사업부문의 구분

- 당사는 지주회사임에 따라 자회사의 지분 소유를 통해 발생하는 지분법 이익, 부동산소유 및 임대, 브랜드 수익, 배당 수익외에 다른 영업활동을 영위하고 있지 않아 별도로 구분된 공시대상 사업부문이 없습니다

다만, 당사는 주권상장법인으로서 증권거래법 제186조에 의하여 주요경영사항을 신고하여야 하며, 동시에 지주회사로서 유가증권의발행및공시등에관한규정 제69조 제3항 및 유가증권시장공시규정 제8조에 따라 자회사의 주요경영사항에 대하여 신고하여야 합니다.

신고대상 자회사의 범위는 2008년 12월 31일 대차대조표상 가액 기준으로 지주회사인 당사가 소유하고 있는 자회사 주식의 장부가액이 자산총액의 10% 이상을 차지하고 있는 자회사로 CJ제일제당(주)와 (주)CJ홈쇼핑 2개사입니다.

(2) 시장점유율 등
- 해당 사항 없음.

(3) 시장의 특성
- 해당 사항 없음.

(4) 신규사업 등의 내용 및 전망
- 해당 사항 없음.

(5) 조직도

CJ주식회사 조직도
2008.12.31

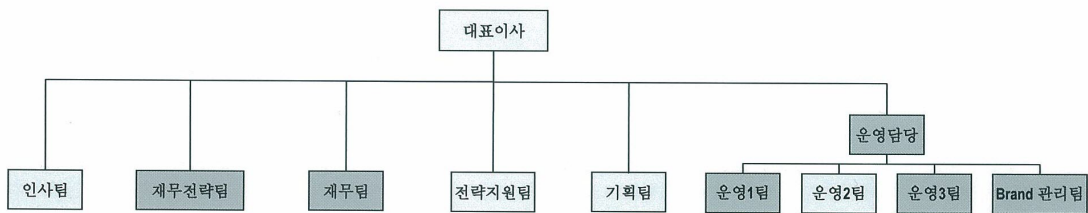

다. 자회사의 사업현황

(1) 자회사가 속한 업계의 현황

가. CJ제일제당(주)

o 식품사업

- 소재 사업은 성숙산업으로 설탕, 밀가루, 대두유 등 일반제품은 완만한 성장을 유지하고 있지만 고기능성·고부가가치제품에 대한 개발 및 연구가 계속되고 있음. 생활필수품이라는 산업특성상 수요탄력성이 낮고 경기변동에 크게 영향을 받지 않으나, 국제 원료가 (원당, 원맥, 대두) 등락으로 인해 원가등락의 기복이 있음. 제당과 유지부문은 초기 투자비용이 큰 장치산업이자 성숙기사업으로 3~5개사가 시장을 분할, 안정적인 수익을 창출하고 있고, 제분부문은 10여개사의 경쟁시장임.

- 가공식품 사업은 조미사업이나 장류사업의 경우, 수요의 안정적 기반을 바탕으로 하고 있으나, 시장의 성장이 높지 않고, 지속되어온 유통구조의 재편 등으로 인해 판촉의 요구가 높아지고 있음. 그러나, 조미사업(다시다 중심)은 CJ의 강력한 1위 점유로 기존의 시장구조가 안정적으로 유지되고 있어, 판촉중심의 시장으로는 변질되지 않고 있으며, 장류(간장류 제외)의 경우 상위 2개사가 M/S의 약 90%에 가까운 점유율을 보이면서, 양사간의 경쟁으로 집약되고 있음.

- 그외 편의 가공식품은 소비자의 새로운 트렌드에 맞춘 신제품들이 다양하게 선보이고 있으나, 규모가 큰 대형 히트제품보다는 니치 시장에 집중하는 경향이 강함.

o 사료사업

- 선진국에 비해 육류 소비율이 낮으나 국민들의 식생활 개선으로 꾸준히 육류소비가 늘어나고 있어 시장은 지속적으로 성장하고 있음. 또한 국내사료업계의 기술적인 발전과 원가경쟁력 재고 노력으로 수입사료가 국내 사료업계에 큰 영향은 못주고 있음. 사료업계 구도는 사료협회소속 40여개 회원사(물량비 70%)와 축협(25%), 기타 (5%)로 되어 있고, 상위업체의 M/S가 5~7%로 절대적인 시장우위가 없는 경쟁 시장임.

o 생명공학사업

- 바이오 부문은 MSG, 핵산 등 발효 및 정제기술력과 대규모 설비투자가 요구되는 사업으로 내수에 비해 수출이 큰 비중을 차지하고 있음.

- 제약 국내부문은 전반적으로 처방의약품, 항암제 등 고수익제품 위주로 매출이 상승하고 있고, 신제품의 매출도 확대되고 있음. 또한 의약분업 정착에 따른 병의원 시장의 급격한 확대, 오리지널 의약품의 특허만료에 따른 제네릭 시장의 확대를 기반으로 업계 재편 및 경쟁심화가 진행되고 있음.

나. (주)CJ홈쇼핑

유통시장에서는 판매자와 소비자간의 유통단계 제로화와 더불어 전화 한통, 단 한번의 클릭만으로 구매가 종료되는 "유통혁명"이 빠르게 진행되고 있다. 홈쇼핑은 케이블TV, 인터넷, 카달로그 등의 매체를 통해 시간과 공간의 제약없이 빠른 속도로 판매하는 첨단 유통방식을 제공한다고 할 수 있다.

소비자의 반응에 빠르게 대처할 수 있는 온라인 매체를 통해 생산자와 소비자를 직접연결해주는 홈쇼핑은 변화하는 시장에 매우 적합한 매체로서 1995년 사업시작 이래유통시장을 대표하는 채널로 자리잡았다.

(1) 홈쇼핑 산업의 특성

한국의 케이블 TV산업은 장기적인 국가기간정보통신망의 구축과 다채널 방송에 의한 문화수준 향상정책의 일환으로 1995년 시작되었다.

케이블 TV업계는 프로그램공급자(PP), 시스템운영자(SO), 전송망사업자(NO)로 구성되어 있으며 홈쇼핑사는 프로그램공급자(PP)에 속한다.

TV홈쇼핑은 상품에 대한 특징과 정보 등을 상세히 설명하는 프로그램을 지역시스템운영자(SO)를 통해 케이블 TV가입자에게 생방송으로 송출하고 시청자로부터 전화를 통해 주문 및 대금을 결제받은 후 상품을 고객이 원하는 장소까지 배송해 주는 과정을 거친다.

케이블 TV를 기반으로 출발한 홈쇼핑은 상품 Sourcing 능력, 체계적 물류시스템, 축적된 양질의 DB를 바탕으로 카탈로그, 인터넷 등의 매체까지 영역을 확대해 각 매체별 점유율 순위를 기록하고 있다.

국내 홈쇼핑사로는 1995년 8월1일 최초로 전파를 송출한 CJ홈쇼핑을 비롯하여, GS홈쇼핑, 현대홈쇼핑, 롯데홈쇼핑, 농수산홈쇼핑의 총 5개사가 있다.

(2) 홈쇼핑 산업의 성장 및 배경

국내 홈쇼핑 산업은 매년 성장을 거듭하고 있는데, 이러한 성장 배경 및 요인을 세가지로 나누어 보면 다음과 같다.

◎ 산업 인프라 완비

우리나라 케이블 TV방송 가입자는 1,511만명 (한국 케이블 TV협회 홈페이지 참고, 2008년 9월기준), 초고속 인터넷 서비스 가입자는 1,547만명 (한국 케이블 TV협회 홈페이지 참고, 2008년 12월기준)으로 보급률 기준 세계 최고를 기록하고 있다. 또한 홈쇼핑 결제의 90%이상을 차지하는 신용카드 산업의 발전 및 전문택배회사의 등장, 외곽 도로망 발달에 따른 빠른 배송 등이 홈쇼핑 성공을 가능케 하고 있다.

◎ 문화적 특성

TV홈쇼핑의 주 고객층은 가정에서 구매결정권을 갖고 있는 주부이다.

전업주부 비율이 높은 우리나라의 경우, 주부들은 다양하고 유익한 상품 및 생활정보에 엔터테인먼트적 요소가 가미되어 시각적인 즐거움이 있는 홈쇼핑을 즐겨보는 것으로 나타나고 있다.

최근에는 상품의 다양성이 증대되면서 남성고객이 확대되고 있으며, 인터넷 접속이 용이한 사회적 특성으로 인해 젊은층을 중심으로 인터넷쇼핑몰 역시 지속적으로 성장하고 있는 추세이다.

◎ 라이프스타일의 변화

소비자의 구매패턴은 편리성과 합리성을 추구하는 방향으로 변화하고 있다. 홈쇼핑은 중간유통을 배제한 직거래로 오프라인에 비해 가격 경쟁력을 갖고 있으며, 30일 이내의 교환, 반품 정책으로 소비자의 신뢰도가 늘어나면서 홈쇼핑 이용율 및 반복구매율이 증가하고 있다.

(3) 경쟁요소

현재 국내 홈쇼핑 시장은 CJ홈쇼핑, GS홈쇼핑 두개의 선발업체와 2001년 방송을 시작한 후발 3사 (현대홈쇼핑, 롯데홈쇼핑, 농수산홈쇼핑) 등 총 5개사가 경쟁하고 있다.

(4) 관련법령

TV홈쇼핑 방송 프로그램 사업자는 경영상에 있어서는 방송관련법 및 동법시행령, 시행에 관한 규칙에 의해, 상품의 판매에 관해서는 공정거래법과 소비자보호법 등에 의해 규제를 받으며, 방송 프로그램 내용에 대해서는 방송통신심의위원회 규정에 의거하여 심의를 받는다.

(2) 자회사의 영업현황

가. CJ제일제당(주)

(1) 영업개황 및 사업부문의 구분

(가) 영업개황

- 국내 소비심리 위축 및 판매경쟁 심화를 극복하고자 다방면으로 노력하고 있으며, 특히 소재식품과 신규사업 위주로의 매출호조 및 효과적인 마케팅을 전개하여 매출/수익성 향상을 시현하였음. 또한, 면소스/수산/두부 등의 냉장 신선식품 사업을 강화하며 제약, 장류 부문의 합병시너지를 지속적으로 창출하고 있음.

(나) 공시대상 사업부문의 구분

- 당사가 영위하고 있는 사업부문은 크게 식품사업, 사료사업, 생명공학사업, 기타사업으로 분류할 수 있음.

식품사업은 1953년 회사설립 이래 국내 생활필수품의 국산화를 선도하며 설탕, 밀가루, 대두유 외 올리고당, 요리당과 다양한 용도의 프리믹스를 생산하고 있고, 식용유부문에서는 옥배유, 참기름, 올리브유 등 제품의 고급화와 다양화를 추진하고 있으며, '다시다'를 비롯해 양념장류, 즉석식품, 레포르트, 핫반, 뿌띠첼 등 수많은 히트제품을 출시, 시장을 선도하고 있고, 1980년부터는 육가공 사업을 필두로 다양한 냉장, 두부, 냉동식품 개발로 식문화발전에 기여하고 있음.

사료사업은 1973년 사업을 시작한 이래 3개공장을 가동하여 연간 100만톤 규모의 생산능력을 갖추고 낙농, 비육, 양돈, 양계, 양어, 애완견 등 120여종에 달하는 다양한 사료를 생산하고 있음.

생명공학 사업은 시장환경 변화에 맞추어 처방의약품 및 항암제의 매출확대, 컨디션의 시장유지를 기반으로 병의원 영업망 강화를 위한 조직정비 및 자원집중을 전개하여 사업성과를 개선하고 있음. 또한 신규 사업모델 수립을 통한 중장기성장전략을 추진하고 있음.

(2) 시장점유율 등

주요제품	08년	경쟁사	비고
다 시 다	80	20	1위
사 료	6	94	3위
육 가 공	26	74	1위
설탕	50	50	1위

밀 가루	25	75	1위
대 두 유	48	52	1위

(3) 시장의 특성

소재, 식품 및 사료, 생명공학 제품의 제조 및 판매를 주업종으로 하고 있음.

영업은 국내 및 해외 수출로 구성되어 있으며 국내 매출 비중이 높은 편임.

수출 제품은 설탕, 프리믹스, Bio, 완제 등 다양하며 동남아, 미주, 유럽 등 전세계 시장을 대상으로 하고 있음.

주요 국내 판매경로는 도소매 유통점과 실수요업체를 중심으로 이루어짐.

수요계층은 매우 다양하여 어린이에서 노인층까지 광범위함.

(4) 신규사업 등의 내용 및 전망

국민 소득의 증대에 따라 향후 시장 성장 가능성이 높은 기능성식품 부문으로의 진출 및 확대를 꾀하고 있음.

나. (주)CJ홈쇼핑

(1) 영업개황 및 사업부문의 구분

(가) 영업개황

CJ홈쇼핑은 2000년 CJ그룹의 한가족이 되면서 국내 최초의 홈쇼핑 업체로서 지닌 노하우와 CJ그룹의 미디어, 물류, 마케팅 역량과의 결합의 따른 시너지 효과로 한차원 향상된 방송 및 고객감동서비스를 제공하고 있다.

CJ홈쇼핑은 창사 후 매년 매출 고신장률과 흑자를 지속해 왔으며, 2008년도에도 상품 포트폴리오 재구성과 신상품 개발에 역점을 두어 지속 발전 중이다.

대규모 스튜디오 및 업계 최고의 첨단 방송 인프라를 갖추고 고품질의 홈쇼핑 방송을 제작하고 있으며, 전자상거래 전용 최첨단 물류센터와 서울, 부산 2개의 거점도시에 지역 콜센터를 운영하여 최고의 서비스를 제공하고 있다.

매달 약 200만명의 고객에게 발송되는 카탈로그는 1997년 창간한 이래 공간, 시간의 제약없이 계획적인 쇼핑을 할 수 있는 장점으로 고객의 지속적인 호응을 얻고 있다.

CJmall은 30만 여종의 다양한 상품을 구비하고 있는 인터넷 쇼핑몰로 까다로운 여성고객들의 선호도가 특히 높으며, 고품질의 상품과 합리적 가격, 안정적 배송서비스로 높은 신뢰를 얻고 있다.

CJ홈쇼핑은 새로운 채널과 사업영역을 개척하는 데에도 많은 노력을 기울이고 있다. 2005년 12월 최초로 T-commerce 전용 데이터 방송 서비스인 CJtmall을 개국 함으로서 T-commerce 시대를 열었으며, 휴대폰과 인터넷 쇼핑몰이 결합된 M-commerce에도 앞선 진출로 휴대폰의 핫넘버만 누르면 바로 모바일 CJmall에 연결되는 서비스를 제공하고 있다. 또한 방송과 인터넷을 결합시킨 동영상 서비스인 eTV홈쇼핑을 더욱 발전 시켜 제 2의 채널로 구축하는데 노력하고 있다.

한편, CJ홈쇼핑은 2008년 3월 한국산업의브랜드파워(K-BPI)에서, 9월에는 국가브랜드경쟁력지수(NBCI)에서 각각 TV홈쇼핑 부문 1위를 차지하였으며, 12월에는 국가고객만족도(NCSI) TV홈쇼핑부문에서 7년연속 1위, 인터넷몰 부문에서는 5년연속 1위기업으로 선정되었다.

(나) 공시대상 사업부문의 구분

© 방송프로그램제작업 (092134)

케이블 TV홈쇼핑 프로그램 공급업체로서 매출액의 구성은 TV홈쇼핑 및 카탈로그, 인터넷을 통한 통신판매와 기타부문 등으로 이루어진다

(2) 시장점유율 등

구분	2008년 연간	2007년 연간	2006년 연간
CJ홈쇼핑	25.1%	27.6%	27.8%
GS홈쇼핑	29.5%	33.4%	35.2%
타 3사	45.4%	39.0%	37.0%
계	100.0%	100.0%	100.0%

※ 출처 : 한국온라인쇼핑협회 (취급고 기준)

(3) 시장의 특성

◎ 매체

- TV홈쇼핑 : 하루 24시간 방송
- 카탈로그 : 월간 발행
- 인터넷쇼핑몰 : TV홈쇼핑 생중계, 인터넷라이브 생방송, 동영상 shop

◎ 구매고객

여성고객이 전체 고객의 약 77%이며, 30~40대 고객의 매출이 약 67%를 차지하고 있다. 인터넷쇼핑몰의 고객 유입으로 인해 20대 고객층이 점차 증가하고 있는 추세이다. 지역별로 보면 서울 및 수도권이 전체 구매의 약 46%를 차지하고 있으며 지방 가시청가구수의 증가에 따라 지방고객의 구매비율이 점차 확대되고 있다.

(4) 신규사업 등의 내용 및 전망

◎ 여행사업

- 사업소개 : 비즈니스에 적합한 시스템 인프라를 기반으로 소비자 중심의 콘텐츠와 경험의 공유가 지속가능한 경쟁력이 되어주는 모델로 소비자에게 최적화된 정보를, 공급자에게 지속적인 수요제공이 가능한 온라인 여행 마케팅 서비스 산업이다.
- 사업전망 : 국내 여행 시장은 '07년 수탁고 기준 12.6조 규모, 매출 기준 약 1.3조 규모, 과거 5년간 연평균 16%의 높은 성장율을 기록하며, 향후 10%이상의 고성장이 예상된다.
- 기대효과: 홈쇼핑의 여행 사업 진출 시 미디어를 중심으로 한 엔터테인먼트 사업 군과 전문 콘텐츠를 공유하고 상호간의 브랜드를 강화시키는 등 다양한 시너지 효과를 기대할 수 있다.

(3) 자회사의 영업실적
가. CJ제일제당(주)

(단위 : 천원)

구분	제 2 기	제 1 기
[유동자산]	977,843,423	631,264,055
· 당좌자산	410,405,408	287,814,175
· 채고자산	567,438,015	343,449,880
[비유동자산]	2,774,501,945	1,566,014,509
· 투자자산	606,817,289	471,028,249
· 유형자산	2,097,343,034	1,026,486,170
· 무형자산	13,247,394	16,048,760
· 기타비유동자산	57,094,228	52,451,330
자산총계	3,752,345,368	2,197,278,564
[유동부채]	1,390,665,846	1,162,144,652
[비유동부채]	772,425,513	327,910,641
부채총계	2,163,091,359	1,490,055,293
[자본금]	67,578,695	67,578,695
[자본잉여금]	689,883,576	689,883,576
[자본조정]	Δ47,451,112	Δ55,503,875
[기타포괄손익누계액]	837,664,955	Δ10,946,948
[이익잉여금]	41,627,895	16,261,823
자본총계	1,589,254,009	707,223,271
매출액	3,494,878,333	1,002,840,555
영업이익	261,648,629	90,347,376
계속사업이익	25,366,072	16,261,823
당기순이익	25,366,072	16,261,823

나. (주)CJ홈쇼핑

(단위 :천원)

--	--	--	--	--	--

구 분	제 15 기	제 14 기	제 13 기	제 12 기	제 11 기
[유동자산]	167,231,342	98,136,834	91,299,540	242,989,616	117,004,760
· 당좌자산	162,516,949	95,399,221	88,116,256	239,705,835	113,020,311
· 재고자산	4,714,393	2,737,613	3,183,284	3,283,781	3,984,449
[비유동자산]	802,631,328	790,447,989	764,866,219	339,280,958	284,456,525
· 투자자산	633,684,011	669,186,532	675,189,493	267,330,905	213,981,325
· 유형자산	124,987,142	74,253,603	49,247,222	47,315,609	49,496,881
· 무형자산	34,491,493	36,753,513	30,193,003	14,979,645	11,939,833
· 기타비유동자산	9,468,682	10,254,341	10,236,501	9,654,799	9,038,486
자산총계	969,862,670	888,584,823	856,165,759	582,270,574	401,461,285
[유동부채]	413,076,122	190,457,870	176,325,918	246,935,721	187,188,122
[비유동부채]	57,208,545	220,042,175	220,630,868	25,712,417	8,868,388
부채총계	470,284,667	410,500,045	396,956,786	272,648,138	196,056,510
[자본금]	55,022,655	55,017,655	54,964,825	43,909,455	41,219,355
[자본잉여금]	202,409,166	201,243,789	175,107,207	62,821,299	48,884,682
[자본조정]	△17,035,851	2,196,998	△9,492,549	△9,652,153	△9,672,615
[기타포괄손익누계액]	25,170,798	△1,965,250	31,986,649	34,441,729	△555,299
[이익잉여금]	234,011,235	221,591,586	206,642,841	178,102,106	125,528,652
자본총계	499,578,003	478,084,778	459,208,973	309,622,436	205,404,775
영업수익(매출액)	542,419,521	518,809,174	512,828,750	451,615,619	411,778,604
영업이익	87,250,975	70,850,076	85,167,849	77,927,871	51,162,043
계속사업이익	28,924,945	31,647,667	48,216,983	66,613,815	45,701,277
당기순이익	28,924,945	31,647,667	48,216,983	66,613,815	45,701,277

[△는 부(-)의 수치임]

2. 주요 제품 및 원재료 등

- 해당 사항 없음.

3. 생산 및 설비에 관한 사항

- 해당 사항 없음.

4. 매출에 관한 사항

- 해당 사항 없음.

5. 수주상황

- 해당 사항 없음.

6. 파생상품 등에 관한 사항

가. 파생상품계약 체결 현황

- 통화스왑 거래

(단위 : 백만원)

거래처	계약원금	체결목적	시작일	평가액	당기말 자산가액	당기말 부채가액
국민은행	\$213,500,000	위험헛지	2006년 4월, 8월	268,476	57,616	-
BOA	\$100,000,000	위험헛지	2007년 8월	125,750	24,616	-
Goldman Sachs	\$100,000,000	위험헛지	2007년 8월	125,750	25,761	-
KDB	\$50,000,000	위험헛지	2008년 3월	88,025	20,997	-
DBS	\$70,000,000	위험헛지	2008년 3월	62,875	14,804	-
계	\$533,500,000			670,876	143,794	-

나. 리스크 관리에 관한 사항

- 당사는 외화차입금 전 건에 대하여 변동금리를 고정금리로 전환하는 통화스왑 거래를 체결하였으며, 당기말 부채가액은 통화스왑에 대해 현금흐름위험회피 회계를 적용하여 평가한 금액임.

7. 경영상의 주요계약 등

◎ 상표권 사용계약

- 당사는 CJ 브랜드의 소유주로서 브랜드의 가치제고 및 육성, 보호 활동을 종합적으로 수행해 나가고 있으며, 그 일환으로 2008년 1월 1일 부터는 CJ 브랜드를 사용하는 회사와 상호 간에 상표권 사용계약을 체결하여 사용상의 권리와 의무를 명확히 함과 아울러 상표권 사용료를 수취하고 있음.

8. 연구개발활동

- 해당 사항 없음.

9. 기타 투자의사결정에 필요한 사항

가. 외부자금조달 요약표

[국내조달]

(단위 : 백만원)

--	--	--	--	--	--

조달원천	기초잔액	신규조달	상환등감소	기말잔액	비고
은행	200,306	92,000	92,000	200,306	-
보험회사	-	-	-	-	-
종합금융회사	-	-	-	-	-
여신전문금융회사	-	-	-	-	-
상호저축은행	-	-	-	-	-
기타금융기관	-	-	-	-	-
금융기관 합계	200,306	92,000	92,000	200,306	-
회사채(공모)	-	-	-	-	-
회사채(사모)	-	-	-	-	-
유상증자(공모)	-	-	-	-	-
유상증자(사모)	-	-	-	-	-
자산유동화(공모)	-	-	-	-	-
자산유동화(사모)	-	-	-	-	-
기타	-	-	-	-	-
자본시장 합계	-	-	-	-	-
주주·임원·계열회사차입금	-	-	-	-	-
기타	-	-	-	-	-
총계	200,306	92,000	92,000	200,306	-

(참고) 당기 중 회사채 총발행액

공모 : - 백만원

사모 : - 백만원

[해외조달]

(단위 : 백만원)

조달원천	기초잔액	신규조달	상환등감소	기말잔액	비고
금융기관	-	-	-	-	-
해외증권(회사채)	186,718	113,613	-	300,331	-
해외증권(주식등)	-	-	-	-	-
자산유동화	-	-	-	-	-

기 타	-	-	-	-	-
총 계	186,718	113,613	-	300,331	-

나. 최근 3년간 신용등급

평가일	평가대상 유가증권 등	평가대상 유가증권의 신용등급	평가회사 (신용평가등급범위)	평가구분
2008.12.31	기업어음	A1	한신평(A1~D)	정기평정
2008.12.24	기업어음	A1	한기평(A1~D)	정기평정
2008.06.30	기업어음	A1	한신평(A1~D)	본평가
2008.06.30	기업어음	A1	한기평(A1~D)	본평가
2007.07.06	기업어음	A1	한신정(A1~D)	본평가
2007.06.29	회사채	AA-	한신정(AAA~D)	정기평정
2007.06.13	회사채	AA-	한기평(AAA~D)	정기평정
2007.06.04	회사채	AA-	한신평(AAA~D)	정기평정
2007.06.04	기업어음	A1	한신평(A1~D)	본평가
2007.01.04	기업어음	A1	한기평(A1~D)	정기평정
2007.01.03	기업어음	A1	한신정(A1~D)	정기평정
2006.07.31	회사채	AA-	한신평(AAA~D)	정기평정
2006.06.22	기업어음	A1	한기평(A1~D)	본평정
2006.06.22	회사채	AA-	한기평(AAA~D)	정기평정
2006.06.21	기업어음	A1	한신정(A1~D)	본평정
2006.06.21	회사채	AA-	한신정(AAA~D)	정기평정
2006.04.17	회사채	AA-	한신정(AAA~D)	수시평가
2006.04.10	회사채	AA-	한기평(AAA~D)	수시평가
2006.01.16	기업어음	A1	한기평(A1~D)	정기평가

다. 기타 중요한 사항

- 해당 사항 없음.

III. 재무에 관한 사항

1. 연결재무제표에 관한 사항

가. 요약연결재무정보

(단위 : 백만원)

구 분	제 56 기	제 55 기	제 54 기	제 53 기	제 52 기
[유동자산]	3,457,713	3,007,381	2,725,150	2,408,462	1,649,112
· 당좌자산	2,445,351	2,300,137	2,154,149	1,851,356	1,143,879
· 재고자산	1,012,362	707,244	571,001	557,106	505,233
[비유동자산]	6,297,189	5,755,614	4,475,183	3,589,248	3,548,867
· 투자자산	817,509	677,648	770,084	620,610	522,980
· 유형자산	3,774,852	3,323,508	2,570,372	2,210,608	2,109,182
· 무형자산	1,236,150	1,283,962	744,969	422,367	453,532
· 기타비유동자산	468,678	470,496	389,758	335,663	463,173
자산총계	9,754,902	8,762,995	7,200,333	5,997,710	5,197,979
[유동부채]	4,056,299	3,819,489	3,277,573	2,311,015	2,123,185
[비유동부채]	2,425,984	1,913,688	1,676,395	1,343,886	790,396
부채총계	6,482,283	5,733,177	4,953,968	3,654,901	2,913,581
[자본금]	156,778	156,725	182,015	150,529	147,157
[연결자본잉여금]	1,601,875	1,608,772	1,056,607	813,567	836,374
[연결자본조정]	Δ323,002	Δ815,322	Δ401,579	Δ117,683	15,128
[연결기타포괄손익누계액]	Δ572	27,035	4,922	54,915	128,021
[연결이익잉여금]	510,630	736,789	741,519	632,576	545,201
[소수주주지분]	1,326,910	1,315,819	662,881	808,905	612,517
자본총계	3,272,619	3,029,818	2,246,365	2,342,809	2,284,398
매출액	7,933,921	6,693,790	6,261,108	5,377,430	5,586,601
영업이익	546,507	420,828	340,838	417,083	382,661
계속사업이익	320,171	33,387	122,398	224,306	156,805

연결총당기순이익	346,524	107,055	122,398	224,306	156,805
지배회사지분순이익	266,500	42,067	137,771	128,943	147,083
연결에 포함된 회사수	65	65	57	54	54

[Δ는 부(-)의 수치임]

나. 연결재무제표 이용상의 유의점

(1) 연결재무제표 작성기준

- 당사는 회계처리 및 재무제표 등의 작성에 있어서 기업회계기준을 따르고 있으며 당사가 작성한 연결재무제표에 대한 공인회계사의 감사의견은 다음과 같습니다.

구 분	제 56 기 (2008.1.1~2008.12.31)	제 55 기 (2007.1.1~2007.12.31)	제 54 기 (2006.1.1~2006.12.31)
감 사 인	삼일회계법인	삼일회계법인	삼일회계법인
감 사 의 견	적정의견	적정의견	적정의견

(2) 기업회계기준 등의 위반사항

(가) 연결재무제표를 수정하여야 하는 위반사항

- 해당 사항이 없습니다.

(나) 연결재무제표 수정과 관련없는 위반사항

- 해당 사항이 없습니다.

(3) 기타 유의하여야 할 사항

◇ 제 56 기

- 회사는 씨제이프로퍼티스(주)의 1개 국내법인과 CJ SHENYANG FEED CO., LTD.의 2개 해외법인을 당기부터 연결재무제표 작성대상 종속회사에 포함하고, 하이투자증권(주)(구, 씨제이투자증권(주))의 4개 국내법인을 연결재무제표 작성대상 종속회사에서 제외하였습니다.

- 회사는 기업회계기준서 제25호 '연결재무제표' 개정에 따라 종속회사의 주식거래와 관련하여 인식된 연결자본잉여금을 초과하는 투자차액을 연결자본조정으로 분류하였으며, 비교 표시된 전기재무제표는 기업회계기준서 1호에 따라 재작성하였습니다.

◇ 제 55 기

- 회사는 씨제이제일제당 (주)의 7개 국내법인과 CJ DO BRASIL IND. COM. PROD. ALIM. LTDA.의 4개 해외법인을 당기부터 연결재무제표작성대상 종속회사에 포함하고, 씨제이케이블넷중부산방송(주)의 4개 국내법인을 연결재무제표 작성대상 종속회사에서 제외 하였습니다.

- 회사는 2007년 7월 26일 개최된 임시주주총회의 승인에 따라 2007년 9월 1일자로 투자 사업부문을 영위할 존속법인인 CJ주식회사와 투자사업부문을 제외한 제조사업부문 일체를

영위할 분할신설법인인 CJ제일제당주식회사로 분할하고, CJ주식회사를 지주회사 체제로 전환하였습니다.

◇ 제 54 기

- 회사는 씨제이파워캐스트(주)의 13개 국내법인과 CJ GLOBAL HOLDINGS LTD.를 당기부터 연결재무제표작성대상 종속회사에 포함하고, 씨제이모닝웰(주)의 6개 국내법인과 PT BUMI TAPIOKA JAYA의 4개 해외법인을 연결재무제표 작성대상 종속회사에서 제외하였습니다.

- 회사는 2006년 4월 10일을 합병기준일로 하여 종속회사인 씨제이모닝웰(주)와 씨제이이에치(주)(구, 씨제이엔터테인먼트(주))를 흡수합병하였으며, 2006년 9월 1일과 2006년 11월 1일을 합병기준일로 하여 종속회사인 (주)해찬들과 한일약품공업(주)를 각각 흡수합병하였습니다.

- 회사는 2006년 9월 12일자 이사회결의에 의거 회사의 베이커리 사업부문을 종속회사인 씨제이푸드빌(주)에 현물출자하였습니다.

- 회사는 회계기준적용의견서 06-2 '종속회사, 지분법적용 피투자회사 및 조인트벤처의 지분에 대한 투자자산과 관련된 이연법인세 인식에 관한 회계처리'를 당 회계연도부터 조기 적용하였으며, 비교표시된 전년도 재무제표는 기업회계기준서 제1호에 따라 재작성되었습니다.

- 2006년 12월 31일 현재종속회사인 CJ투자증권(주)가 고객에게 판매한 수익증권 중에는 제일투신유동화전문유한회사 및 제일투신이차유동화전문유한회사가 발행한 후순위채권 230,734백만원이 포함되어 있습니다. 상기 유동화전문유한회사가 발행한 후순위채권에 대하여는취득가액에 발행이율에 의한 경과이자를 가산하는 방법으로 기준가격이 산출되고 있습니다. 당기말 현재 동 장부가액이 공정가액과 차이가 발생하고 있으며, 향후에도 차이가 발생할 것으로 판단되며 이와 관련하여 회사는 예상되는 손실액을 영업외비용으로 계상하였습니다.

◇ 제 53 기

- 회사는 씨제이케이블넷 해운대기장방송(주)와 씨제이엔시티(주)를 당기부터 연결재무제표 작성대상 종속회사에 포함하고, 한일식자재마트(주), 씨제이케이블넷경남방송(주), CJ BAKERY IN C.를 연결재무제표 작성대상 종속회사에서 제외하였습니다.

- 회사는 연결대차대조표일 이후인 2006년 1월 9일자 이사회 결의에 의거, 2006년 4월 10일을 합병기일로 하여 종속회사인 씨제이엔터테인먼트주식회사 및 씨제이모닝웰주식회사를 흡수합병하였습니다.

- 2005년 12월 31일 현재종속회사인 CJ투자증권(주)가 고객에게 판매한 수익증권 중에는 제일투신유동화전문유한회사 및 제일투신이차유동화전문유한회사가 발행한 후순위채권 245,464백만원이 포함되어 있습니다. 상기 유동화전문유한회사가 발행한 후순위채권에 대하여는취득가액에 발행이율에 의한 경과이자를 가산하는 방법으로 기준가격이 산출되고 있습니다. 당기말 현재 동 장부가액이 공정가액과 차이가 발생하고 있으며, 향후에도 차이가 발생할 것으로 판단됩니다. 이로 인하여 회사는 향후 고객으로부터 수익증권의 환매요구시 기준가격으로의 매입에 따른 추가적인 손실을 부담할 수 있으나, 현재로서는 상기 고객에게 판

매한 수익증권에 편입된 후순위채권이 연결재무제표에 미칠 영향을 예측할 수 없으며, 본 연결재무제표는 이러한 불확실성으로 인하여 발생가능한 조정사항으로 인하여 변동될 수 있습니다.

◇ 제 52 기

- 회사는 (주)신동방씨피, 수퍼피드(주), 씨제이사운드(주), (주)아트서비스, 씨제이인터넷(주), (주)프리머스시네마, 씨제이케이블넷북인천방송(주), 한일약품공업(주), CJ BEIJING BEVERAGE & FOODS CO., LTD., CJ LIAOCHENG BIOTECH CO., LTD., CJ JAPAN CORP., P.T. CJ FEED JOMBANG, CJ BAKERY INC.를 당기부터 연결재무제표 작성대상 종속회사에 포함하고, 씨제이케이블넷마산방송(주), 북경희결식품유한공사(주), P.T.CHEIL SAMSUNG INDONESIA를 제외하였습니다.

- 회사는 2004년 8월10일자 이사회 결의에 의거 회사의 생활 사업부문 관련 자산 등을 2004년 12월 1일자로 현물출자하여 씨제이라이온주식회사를 설립하였습니다. 동 신설회사의 설립시 자본금은 5,000백만원이며, 지분의 100%를 회사가 소유하였습니다. 한편, 회사는 2004년 9월 15일자 일본 LION사와 체결한 Share Purchase Agreement에 의거 2004년 12월 31일자로 회사 보유 지분의 81%를 일본 LION사에 36,629백만원에 매각하였으며, 이에 따라 11,424백만원을 지분법적용투자주식처분이익으로 계상하였습니다. 상기 지분 매각 후 2004년 12월 31일 현재 연결회사는 씨제이라이온주식회사의 지분19%를 보유하고 있습니다.

- 연결재무제표에 대한 주석 17에서 설명하고 있는 바와 같이, 2004년 12월 31일 현재종속회사인 CJ투자증권(주)(구, 제일투자증권(주))가 고객에게 판매한 수익증권 중에는 제일투신 유동화전문유한회사 및 제일투신이차유동화전문유한회사가 발행한 후순위채권 287,102백만원이 포함되어 있습니다. 상기 유동화전문유한회사가 발행한 후순위채권에 대하여는 취득가액에 발행이율에 의한 경과이자를 가산하는 방법으로 기준가격이 산출되고 있습니다. 당기말 현재 동 장부가액이 공정가액과 차이가 발생하고 있으며, 향후에도 차이가 발생할 것으로 판단됩니다. 이로 인하여 회사는 향후고객으로부터 수익증권의 환매요구시 기준가격으로의 매입에 따른 추가적인 손실을 부담할 수 있으나, 현재로서는 상기 고객에게 판매한 수익증권에 편입된 후순위채권이 연결재무제표에 미칠 영향을 예측할 수 없으며, 본 연결재무제표는 이러한 불확실성으로 인하여 발생가능한 조정사항으로 인하여 변동될 수 있습니다.

- 종속회사인 씨제이푸드시스템(주)는 전기까지 축육사업부의 축육수입판매거래의 매출인식에 대하여 총액으로 인식하여 왔습니다. 그러나, 2004년 12월 20일자 금융감독원의 질의회신에 따라,회사는 2004년 중 동 축육수입판매거래에 대한 회계처리를 총액으로 인식하던 것에서 순액으로 인식하는 것으로 변경하였습니다. 비교표시된 전기의 연결손익계산서는비교목적으로 재작성되었으며, 이러한 회계처리의 변경으로 인하여 당기와 전기의 매출 및 매출원가는 각각 112,564백만원과 89,685백만원만큼 감소하였습니다.

다. 연결재무제표

(1) 연결대차대조표

연 결 대 차 대 조 표

제 56 기 2008. 12. 31 현재

제 55 기 2007. 12. 31 현재

제 54 기 2006. 12. 31 현재

(단위 : 천원)

과 목	제 56 기	제 55 기	제 54 기
자 산			
1. 유 동 자 산	3,457,713,248	3,007,381,121	2,725,150,239
(1) 당 좌 자 산	2,445,351,095	2,300,136,838	2,154,148,790
1. 현금및현금성자산	627,342,364	418,285,797	483,367,153
2. 단기금융상품	534,805,048	314,596,515	199,123,434
3. 단기매매증권	3,959	259,091,196	294,861,968
4. 단기매도가능증권	21,200,144	1,000	442,688
5. 단기만기보유증권	2,065,215	158,365	305,518
6. 매출 채 권	810,912,397	778,716,813	623,390,149
대 손 충 당 금	(118,791,168)	(137,695,579)	(100,893,996)
7. 단 기 대 여 금	105,000,187	234,125,177	183,889,830
대 손 충 당 금	(11,810,716)	(9,546,375)	(13,981,806)
8. 미 수 금	57,158,066	90,266,543	144,538,668
대 손 충 당 금	(13,654,936)	(12,511,014)	(23,959,328)
9. 미 수 수 익	13,627,655	22,293,498	18,327,579
대 손 충 당 금	(187,355)	(405,320)	(207,689)
10. 선 급 금	134,263,072	158,891,724	197,682,549
대 손 충 당 금	(24,359,026)	(23,279,883)	(8,115,623)
11. 선 급 제 세	57,492,826	32,241,919	58,695,468
12. 선 급 비 용	60,911,510	52,234,884	37,353,274
13. 예 치 보 증 금	15,565,485	3,129,363	7,587,771
14. 단기파생상품자산	112,259,820	42,762,078	9,120,041
15. 단기이연법인세자산	57,396,640	67,645,923	38,809,525
16. 기타의유동자산	4,149,908	9,134,214	3,811,617
(2) 재 고 자 산	1,012,362,153	707,244,283	571,001,449

1. 상 품	118,760,423	93,960,393	87,341,534
2. 제 품	226,678,593	165,393,591	122,901,546
3. 부 제 품	159,981	766,018	308,517
4. 재 공 품	128,665,689	87,712,531	79,515,620
5. 원 재 료	314,215,132	148,887,816	186,667,823
6. 부 재 료	4,454,641	14,787,377	13,577,598
7. 저 장 품	26,525,323	25,955,586	25,728,463
8. 미 착 품	182,735,407	165,662,540	57,188,133
9. 용 지	17,573,784	7,188,886	
10. 재고자산평가충당금	(7,406,820)	(3,070,455)	(2,227,785)
Ⅱ. 비 유 동 자 산	6,297,188,889	5,755,613,406	4,475,182,789
(1) 투 자 자 산	817,508,821	677,648,046	770,083,659
1. 장기금융상품	445,800	3,411,485	1,459,100
2. 지분법적용투자주식	283,947,249	230,195,234	307,264,336
3. 장기매도가능증권	281,672,692	278,231,042	294,868,411
4. 장기만기보유증권	3,724,785	6,413,010	5,355,100
5. 장 기 대 여 금	56,849,829	81,922,505	114,128,683
대 손 충 당 금	(910,529)	(868,846)	(866,649)
6. 장기파생상품자산	146,811,961	11,748,304	3,157,527
7. 투 자 부 동 산	29,320,071	-	
8. 기타의투자자산	15,646,963	68,731,192	44,978,975
대 손 충 당 금	-	(2,135,880)	(261,824)
(2) 유 형 자 산	3,774,851,768	3,323,507,472	2,570,372,442
1. 토 지	1,129,285,936	1,075,668,309	737,384,876
2. 건 물	1,037,150,780	847,684,976	758,353,660
감가상각누계액	(295,395,710)	(249,576,407)	(215,282,263)
3. 구 축 물	314,562,683	273,765,822	227,399,977
감가상각누계액	(101,121,046)	(78,789,667)	(66,026,932)
4. 기 계 장 치	2,116,945,393	1,818,714,724	1,497,779,851

감가상각누계액	(1,029,870,799)	(847,214,988)	(787,315,840)
5. 차량운반구	21,428,625	18,728,890	15,687,527
감가상각누계액	(14,465,845)	(12,555,348)	(10,215,775)
6. 공구기구비품	855,680,558	799,771,694	719,554,438
감가상각누계액	(579,305,079)	(526,866,198)	(469,437,740)
7. 정 원	4,004,972	3,958,652	4,317,298
감가상각누계액	(1,313,355)	(1,093,068)	(1,185,886)
8. 코 스	42,969,933	46,493,278	46,320,602
9. 건설중인자산	274,294,722	154,816,803	113,038,649
(3) 무형자산	1,236,149,678	1,283,962,150	744,968,747
1. 영업권	935,228,204	1,031,406,329	573,142,074
2. 산업재산권	7,918,417	7,476,839	5,734,599
3. 개발비	32,559,431	29,270,144	11,173,204
4. 기타의무형자산	260,443,626	215,808,838	154,918,870
(4) 기타비유동자산	468,678,622	470,495,738	389,757,941
1. 장기성매출채권	7,322,379	8,121,798	198,452
대손충당금	(7,322,379)	(8,121,798)	(118,699)
2. 장기미수금	20,362,606	24,547,014	3,144,345
대손충당금	(20,028,956)	(24,050,865)	(1,306,963)
3. 보증금	403,733,700	401,365,157	351,345,918
4. 장기선급비용	23,984,234	18,377,671	9,850,937
5. 장기이연법인세자산	40,627,038	50,256,761	26,643,951
자 산 총 계	9,754,902,137	8,762,994,527	7,200,333,028
부 채			
I. 유동부채	4,056,299,164	3,819,489,098	3,277,572,594
1. 매입채무	309,685,314	371,507,170	322,329,557
2. 단기차입금	1,753,462,265	1,674,801,648	1,252,638,019
3. 미지급금	547,041,869	381,864,758	433,013,186
4. 선수금	90,369,112	80,268,224	50,352,609

5. 예 수 금	176,039,510	335,755,803	283,122,065
6. 미 지 급 비 용	205,323,851	208,952,606	266,319,457
7. 미지급법인세	171,352,786	97,479,769	95,544,762
8. 유동성장기부채	705,096,639	586,732,133	526,462,512
9. 선 수 수 익	8,670,618	6,713,472	4,919,771
10. 예 수 보 증 금	26,641,709	22,518,069	20,794,467
11. 단기과생상품부채	59,871,459	39,791,917	12,726,900
12. 단기이연법인세부채	4,840	-	44,261
13. 기타유동부채	2,739,192	13,103,529	9,305,028
Ⅱ. 비 유 동 부 채	2,425,984,009	1,913,687,599	1,676,395,165
1. 사 채	850,487,500	323,466,821	453,400,000
사채할인발행차금	(5,190,399)	(1,708,991)	(1,153,407)
전환권조정			(372,997)
2. 장 기 차 입 금	1,160,028,821	1,266,165,011	891,659,112
3. 장기미지급비용	2,967,704	638,288	-
4. 장기미지급금	5,145,632	7,456,841	18,607,249
현재가치할인차금	(108,245)	(345,840)	(612,052)
5. 퇴직급여충당부채	206,603,330	192,209,631	170,068,343
퇴직보험예치금	(124,768,992)	(110,574,138)	(84,707,545)
국민연금전환금	(831,570)	(1,031,644)	(1,268,240)
6. 입 회 금	264,430,420	140,085,420	140,576,420
7. 장기과생상품부채	9,183,871	15,866,990	18,613,405
8. 장기이연법인세부채	11,770,623	12,054,565	48,492,543
9. 기타고정부채	46,265,314	69,404,645	23,092,334
부 채 총 계	6,482,283,173	5,733,176,697	4,953,967,759
자 본			
Ⅰ. 자 본 금	156,777,615	156,725,060	182,014,595
1. 보통주자본금	137,715,430	137,662,875	151,757,155
2. 우선주자본금	19,062,185	19,062,185	30,257,440

II. 연결자본잉여금	1,601,875,087	1,608,772,499	1,056,606,830
III. 연결자본조정	(323,002,196)	(815,322,040)	(401,578,934)
1. 자기주식	(215,681,006)	(229,329,392)	(362,647,733)
2. 주식선택권	3,159,795	1,893,466	5,587,112
3. 감자차손	-	(492,657,853)	-
4. 기타자본조정	(110,480,985)	(95,228,261)	(44,518,313)
IV. 연결기타포괄손익누계액	(572,066)	27,034,665	4,922,040
1. 파생상품평가이익	20,388	1,892,858	107,666
2. 파생상품평가손실	(27,734,977)	(9,699,434)	(3,203,059)
3. 매도가능증권평가이익	52,771,078	55,622,503	70,180,214
4. 매도가능증권평가손실	(12,322,467)	(6,169,583)	(6,886,793)
5. 지분법자본변동	9,574,680	598,313	907,555
6. 부의지분법자본변동	(1,554,750)	(1,988,139)	(6,655,413)
7. 해외사업환산손실	(21,326,018)	(13,221,853)	(49,528,130)
V. 연결이익잉여금	510,630,444	736,788,786	741,519,639
1. 법정적립금	79,869,424	79,869,424	75,264,287
2. 임의적립금	161,801,200	623,669,205	533,675,876
3. 미처분이익잉여금	268,959,820	33,250,157	132,579,476
VI. 소수주주지분	1,326,910,080	1,315,818,860	662,881,099
자본총계	3,272,618,964	3,029,817,830	2,246,365,269
부채와자본총계	9,754,902,137	8,762,994,527	7,200,333,028

(2) 연결손익계산서

연 결 손 익 계 산 서

제 56 기 (2008. 1. 1 부터 2008. 12. 31 까지)

제 55 기 (2007. 1. 1 부터 2007. 12. 31 까지)

제 54 기 (2006. 1. 1 부터 2006. 12. 31 까지)

(단위 : 천원)

과 목	제 56 기	제 55 기	제 54 기
-----	--------	--------	--------

I. 매출액	7,933,921,414	6,693,790,358	6,261,107,717
II. 매출원가	5,001,455,615	4,215,252,812	3,907,907,008
III. 매출총이익	2,932,465,799	2,478,537,546	2,353,200,709
IV. 판매비와관리비	2,385,959,070	2,057,709,267	2,012,362,326
1. 급여	503,602,381	451,830,036	480,182,620
2. 퇴직급여	51,010,880	40,879,899	44,903,205
3. 복리후생비	61,977,417	56,135,298	26,698,283
4. 수도광열비	25,422,815	19,278,803	16,439,555
5. 소모품비	18,656,457	16,459,398	13,885,220
6. 비품비	2,089,445	2,479,110	2,468,800
7. 도서인쇄비	4,935,363	7,715,424	9,938,993
8. 여비교통비	44,965,167	38,728,131	35,325,422
9. 통신비	18,774,092	18,794,802	24,419,565
10. 차량유지비	7,323,647	5,486,276	5,610,747
11. 임차료	106,732,400	92,815,040	79,999,866
12. 감가상각비	91,876,763	81,236,344	74,578,403
13. 무형자산상각비	92,555,319	63,566,791	53,043,163
14. 수선비	7,155,687	758,871	33,285,587
15. 보험료	8,892,988	7,929,043	9,092,758
16. 세금과공과	42,495,710	35,393,890	37,971,738
17. 지급수수료	490,167,207	393,372,294	334,489,925
18. 광고선전비	259,398,847	173,523,776	231,045,783
19. 판촉비	125,909,334	123,488,016	109,587,717
20. 운반비	242,609,310	218,789,494	193,096,714
21. 포장비	2,098,453	2,252,435	2,069,861
22. 조사연구비	37,753,118	36,055,623	33,805,854
23. 교육훈련비	15,453,269	13,576,259	16,191,541
24. 교제비	10,961,070	9,105,711	11,774,873
25. 행사비	34,820,109	36,656,688	38,018,365

26. 회 의 비	21,348,482	20,162,483	15,100,366
27. 대 손 상 각 비	16,578,016	62,958,494	52,067,538
28. 경 상 개 발 비	1,173,202	1,910,771	2,458,840
29. 주식보상비용	15,097,569	7,402,933	2,495,575
30. 잡 비	24,124,553	18,967,134	22,315,449
V. 영 업 이 익	546,506,729	420,828,279	340,838,383
VI. 영 업 외 수 익	1,483,930,643	231,329,975	351,767,882
1. 이 자 수 익	47,560,639	29,200,883	33,335,678
2. 임 대 료	1,499,195	379,511	2,025,020
3. 배 당 금 수 익	4,018,099	4,313,701	4,396,770
4. 수 수 료 수 익	5,355,507	6,241,243	4,357,487
5. 외 환 차 익	102,313,974	24,099,812	36,177,567
6. 외 화 환 산 이 익	68,379,795	14,669,326	31,262,998
7. 매 도 가 능 증 권 처 분 이 익	17,692,260	5,550,540	179,468,604
8. 매 도 가 능 증 권 감 액 손 실 환 입	156,555	137,369	
9. 지 분 법 이 익	13,018,475	9,602,459	11,473,242
10. 지 분 법 적 용 투 자 주 식 처 분 이 익	613,737	1,532,459	2,601,890
11. 지 분 법 적 용 투 자 주 식 감 액 손 실 환 입	-	1,581,864	
12. 종 속 회 사 주 식 처 분 이 익	496,096,292	-	
13. 대 손 충 당 금 환 입	5,539,453	5,292,346	
14. 투 자 자 산 처 분 이 익	1,373,630	1,818,285	6,324,472
15. 유 형 자 산 처 분 이 익	51,875,755	2,016,787	2,787,446
16. 파 생 상 품 거 래 이 익	307,828,179	41,558,444	4,607,598
17. 파 생 상 품 평 가 이 익	304,691,648	31,692,556	14,424,231
18. 잡 이 익	55,917,450	51,642,390	18,524,879
VII. 영 업 외 비 용	1,500,692,090	521,730,625	446,203,930
1. 이 자 비 용	208,405,328	175,193,795	132,713,087
2. 매 출 채 권 매 각 손 실	18,454,405	12,367,533	11,133,279
3. 외 환 차 손	270,245,401	22,565,029	22,621,489

4. 외화환산손실	396,898,217	34,196,501	5,873,078
5. 단기매매증권평가손실	422,001	574,120	
6. 지분법손실	47,346,593	46,395,359	32,762,715
7. 지분법적용투자주식처분손실	6,161,892	638,151	255,885
8. 지분법적용투자주식감액손실	13,073,304	1,634,082	3,800,000
9. 매도가능증권처분손실	1,007,487	129,431	573,587
10. 매도가능증권감액손실	4,544,976	1,736,226	31,054,653
11. 투자자산처분손실	730,011	2,922,875	5,658,590
12. 유형자산처분손실	5,572,928	24,588,633	7,586,880
13. 유형자산감액손실	23,151,142	4,397,770	3,503,861
14. 무형자산처분손실	536,208	6,789,461	798,787
15. 무형자산감액손실	48,827,202	9,702,041	32,395,603
16. 사채상환손실	-	737,836	
17. 사채평가손실			1,579,172
18. 파생상품거래손실	300,130,459	42,668,635	10,847,702
19. 파생상품평가손실	58,698,908	19,396,701	21,872,987
20. 기타의대손상각비	19,776,482	12,741,243	7,702,614
21. 기부금	47,444,758	46,588,467	47,738,530
22. 잡손실	29,264,388	55,766,736	65,731,431
VIII. 법인세비용차감전계속사업이익	529,745,282	130,427,629	246,402,335
IX. 계속사업손익법인세비용	209,574,516	80,783,227	131,399,740
X. 종속회사의매수일전순이익	-	16,256,959	(7,395,395)
X I. 계속사업이익	320,170,766	33,387,443	
X II. 중단사업이익	26,353,056	73,667,070	
X I. 당기순이익	346,523,822	107,054,513	122,397,990
1. 지배회사지분순이익	266,499,512	42,067,177	137,770,968
2. 소수주주지분순이익	80,024,310	64,987,336	(15,372,978)
X II. 주당순이익			
1. 기본주당순이익	10,354원	1,825원	4,697원

2. 회석주당순이익	10,350원	1,810원	4,678원
------------	---------	--------	--------

(3) 연결자본변동표

연 결 자 본 변 동 표

제 56 기 (2008. 1. 1 부터 2008. 12. 31 까지)

제 55 기 (2007. 1. 1 부터 2007. 12. 31 까지)

제 54 기 (2006. 1. 1 부터 2006. 12. 31 까지)

(단위 : 천원)

과 목	자 본 금	연 결 자본잉여금	연 결 자본조정	연 결 기타포괄 손익누계액	연 결 이 익 잉여금	소 수 주 주 지 분	총 계
2006.1.1 (전전기초)	150,528,575	813,567,290	(117,682,911)	54,914,690	632,575,901	808,905,318	2,342,808,863
유상증자등으로 인한 지 분변동액	31,486,020	285,720,631	-	-	-	-	317,206,651
연결범위변동의 누적효과	-	9,994,973	-	-	23,511,715	-	33,506,688
합병으로 인한 변동	-	(52,676,064)	-	-	(8,237,334)	-	(60,913,398)
기타	-	-	-	-	(1,939,506)	-	(1,939,506)
지배회사지분순이익	-	-	-	-	137,770,968	-	137,770,968
배당금	-	-	-	-	(42,162,105)	-	(42,162,105)
연결자본조정의 변동	-	-	(283,896,023)	-	-	-	(283,896,023)
기타포괄손익누계액의 변 동	-	-	-	(49,992,650)	-	-	(49,992,650)
소수주주지분의변동	-	-	-	-	-	(146,024,219)	(146,024,219)
2006.12.31 (전전기말)	182,014,595	1,056,606,830	(401,578,934)	4,922,040	741,519,639	662,881,099	2,246,365,269
2007.1.1 (전기초)	182,014,595	1,056,606,830	(401,578,934)	4,922,040	741,519,639	662,881,099	2,246,365,269
회계정책변경누적효과	-	124,408,203	(124,408,203)	-	-	-	-
유상증자등으로 인한 지 분변동액	648,710	(8,376,380)	-	-	-	-	(7,727,670)
분할로 인한 변동	(67,578,695)	(197,532,924)	-	-	-	-	(265,111,619)
연결범위변동 효과	-	(2,108,293)	-	-	(746,663)	-	(2,854,956)
현물출자	41,640,450	636,266,076	-	-	-	-	677,906,526

기타	-	(491,013)	-	-	-	-	(491,013)
지배회사지분순이익	-	-	-	-	42,067,177	-	42,067,177
배당금	-	-	-	-	(46,051,367)	-	(46,051,367)
연결자본조정의 변동	-	-	(289,334,903)	-	-	-	(289,334,903)
연결기타포괄손익누계액 의 변동	-	-	-	22,112,625	-	-	22,112,625
소수주주지분변동	-	-	-	-	-	652,937,761	652,937,761
2007.12.31 (전기말)	156,725,060	1,608,772,499	(815,322,040)	27,034,665	736,788,786	1,315,818,860	3,029,817,830
2008.1.1 (당기초)	156,725,060	1,608,772,499	(815,322,040)	27,034,665	736,788,786	1,315,818,860	3,029,817,830
유상증자등으로 인한 지 분변동액	52,555	499,811	-	-	-	-	552,366
연결범위변동 효과	-	(2,110,215)	-	-	-	(68,131,648)	(70,241,863)
주식보상비용	-	-	7,153,572	-	-	-	7,153,572
감자손의 보전	-	-	492,657,854	-	(492,657,854)	-	-
자기주식의 기부	-	(5,287,008)	13,648,386	-	-	-	8,361,378
당기순이익	-	-	-	-	266,499,512	80,024,310	346,523,822
연결자본조정의 변동	-	-	(21,139,968)	-	-	-	(21,139,968)
연결기타포괄손익누계액 의 변동	-	-	-	(27,606,731)	-	-	(27,606,731)
소수주주지분변동	-	-	-	-	-	(801,442)	(801,442)
2008.12.31 (당기말)	156,777,615	1,601,875,087	(323,002,196)	(572,066)	510,630,444	1,326,910,080	3,272,618,964

(4) 연결현금흐름표

연 결 현 금 흐 림 표

제 56 기 (2008. 1. 1 부터 2008. 12. 31 까지)

제 55 기 (2007. 1. 1 부터 2007. 12. 31 까지)

제 54 기 (2006. 1. 1 부터 2006. 12. 31 까지)

(단위 : 천원)

과 목	제 56 기	제 55 기	제 54 기
I. 영업활동으로 인한 현금흐름	295,381,848	503,963,168	151,158,546

1. 당기순이익	346,523,822	107,054,513	137,770,968
2. 현금의 유출이 없는 비용등의 가산	1,598,241,450	835,128,095	697,027,422
가. 감가상각비	320,741,402	286,739,580	265,277,000
나. 무형자산상각비	175,846,587	139,139,040	98,660,844
다. 퇴직급여	78,517,742	76,330,117	64,322,519
라. 대손상각비	16,578,016	65,129,965	52,067,538
마. 지분법손실	47,346,593	46,395,359	32,762,715
바. 지분법적용투자주식처분손실	6,161,892	638,151	255,885
사. 지분법적용투자주식감액손실	13,073,304	1,634,082	3,800,000
아. 매도가능증권처분손실	1,007,487	129,438	573,587
자. 매도가능증권감액손실	4,544,976	1,907,422	31,054,653
차. 외화환산손실	394,418,319	34,196,501	5,873,078
카. 투자자산처분손실	730,011	2,923,428	5,658,590
타. 재고자산평가손실	1,216,306	1,082,737	897,947
파. 재고자산폐기손실	24,310,272	22,552,174	18,378,339
하. 유형자산처분손실	5,572,928	24,900,681	7,586,880
거. 유형자산감액손실	23,151,142	4,397,770	3,503,861
너. 무형자산처분손실	536,208	6,789,461	798,787
더. 무형자산감액손실	48,827,202	9,702,041	32,395,603
러. 이연법인세로 인한 법인세비용의 증가	27,418,570	3,468,210	-
머. 사채할인발행차금의 상각	2,605,836	603,565	756,135
버. 전환권조정외 상각	-	9,498	93,443
서. 주식보상비용	13,135,045	8,121,180	2,522,877
어. 파생상품평가손실	58,698,908	19,396,701	21,872,987
저. 파생상품거래손실	300,130,459	42,668,635	10,847,702
쳐. 기타의대손상각비	19,776,482	12,741,243	7,702,614
커. 기부금	9,771,530	-	2,846,213
터. 단기매매증권평가손실	422,001	574,120	-
퍼. 종속회사의 매수일전순이익	-	16,256,959	-

히. 사채상환손실	-	737,836	-
고. 사채평가손실	-	-	1,579,172
노. 잡손실	-	-	21,556,280
도. 장기미지급이자의 발생	-	-	3,382,173
로. 기타 현금의 유출이 없는 비용	3,702,232	5,962,201	-
3. 현금의 유입이 없는 수익등의 차감	(1,319,403,417)	(193,321,231)	(302,154,591)
가. 매도가능증권처분이익	17,692,260	5,696,353	179,468,604
나. 지분법 이익	13,018,475	9,602,459	11,473,242
다. 지분법적용투자주식처분이익	613,737	1,532,459	2,601,890
라. 외화환산이익	68,379,795	14,669,326	31,262,998
마. 투자자산처분이익	1,373,630	1,821,789	6,324,472
바. 종속회사지분처분이익	496,096,292	-	-
사. 지분법적용투자주식감액손실환입	-	1,581,864	-
아. 유형자산처분이익	51,875,755	2,023,929	2,787,446
자. 이자수익	1,103,890	287,661	-
차. 파생상품평가이익	304,691,648	31,692,556	14,424,231
카. 파생상품거래이익	307,828,179	41,558,444	4,607,598
타. 이연법인세로 인한 법인세비용의 감소	20,226,353	74,860,352	21,798,320
파. 대손충당금환입	5,539,453	5,292,346	-
하. 매도가능증권감액손실환입	156,555	137,369	-
거. 중단사업손익	26,353,056	-	-
너. 기타 현금의 유입이 없는 수익	4,454,339	2,564,324	27,405,790
4. 영업활동으로 인한 자산·부채의 변동	(329,980,007)	(244,898,209)	(381,485,253)
가. 매출채권의 감소(증가)	100,868,318	(95,980,573)	(61,178,332)
나. 미수금의 증가	2,573,239	52,705,166	(44,711,694)
다. 미수수익의 증가	(9,347,089)	(4,409,809)	(2,791,535)
라. 선급금의 감소(증가)	(4,492,387)	36,451,608	(59,006,635)
마. 선급제세의 감소(증가)	(17,651,287)	26,914,069	1,930,833
바. 선급비용의 감소(증가)	2,049,789	(16,351,537)	(4,044,668)

사. 단기금융상품(예치금)의 증가	-	(58,404,704)	1,740,000
아. 단기매매증권의 감소	-	35,016,594	(203,507,951)
자. 기타의유동자산의 감소(증가)	9,423,382	(3,868,390)	(1,924,522)
차. 예치보증금의 감소(증가)	(12,662,589)	3,442,046	16,703,270
카. 재고자산의 증가	(346,977,455)	(178,570,146)	(85,210,990)
타. 장기성매출채권의 감소	-	82,777	1,138,900
파. 장기선급비용의 증가	(3,425,645)	(12,164,981)	(1,582,366)
하. 매입채무의 증가(감소)	(212,695,028)	53,106,521	(3,319,304)
거. 미지급금의 증가(감소)	133,124,055	(77,015,265)	123,859,668
너. 선수금의 증가	13,819,682	31,173,519	13,091,603
더. 예수금의 증가(감소)	(17,437,211)	53,684,987	(60,720,327)
러. 선수수익의 증가	153,404	911,982	2,788,811
머. 미지급비용의 감소	(1,446,708)	(56,799,329)	63,896,712
버. 기타유동부채의 증가(감소)	(6,739,961)	3,016,358	(41,135,980)
서. 미지급법인세의 증가(감소)	78,433,878	(1,693,956)	26,913,029
어. 예수보증금의 증가(감소)	6,618,624	(1,576,510)	963,021
저. 기타고정부채의 증가	23,726,774	45,089,627	(2,040,744)
쳐. 퇴직금의 지급	(62,991,985)	(60,938,431)	(49,921,636)
커. 퇴직급여충당부채의 승계	8,690,974	5,106,607	5,376,398
터. 국민연금전환금의 감소	200,074	306,287	638,460
퍼. 퇴직보험예치금의 증가	(14,194,855)	(26,084,893)	(20,101,594)
허. 지분법적용투자주식배당금	400,000	1,952,167	426,667
고. 장기미수금의 감소	-	-	245,653
II. 투자활동으로 인한 현금흐름	(607,931,956)	(981,218,221)	(793,227,660)
1. 투자활동으로 인한 현금유입액	1,095,690,153	541,785,690	1,027,079,048
가. 단기매도가능증권의 처분	5,644,228	3,843,814	33,615,164
나. 단기대여금의 감소	35,278,203	137,702,863	62,312,902
다. 단기금융상품의 감소	111,509,543	212,457,449	613,886,556
라. 장기금융상품의 감소	3,200,239	1,298,799	2,595,488

마. 장기매도가능증권의 처분	59,000,253	17,755,734	116,700,591
바. 만기보유증권의 감소	1,516,799	637,376	22,680
사. 지분법적용투자주식의 처분	33,681,388	1,508,360	10,326,242
아. 장기대여금의 감소	10,821,527	78,220,459	19,448,174
자. 보증금의 감소	52,161,623	67,683,360	127,719,034
차. 토지의 처분	64,459,208	2,352,730	240,094
카. 건물의 처분	6,179,481	107,085	8,145,040
타. 구축물의 처분	1,418,254	131,977	192,629
파. 기계장치의 처분	4,690,886	6,832,792	4,283,232
하. 공구기구비품의 처분	4,965,275	1,899,752	5,763,303
거. 차량운반구의 처분	448,637	287,207	823,249
너. 정원의 처분	119,771	210,860	418,846
더. 건설중인자산의 처분	2,285,995	73,266	-
러. 기타의투자자산의 처분	42,433,323	5,753,289	12,711,319
머. 산업재산권의 처분	44,000	286,295	4,117
버. 개발비의 처분	1,918	-	953,115
서. 파생상품의 정산	12,447,749	-	-
어. 종속회사지분의 처분	642,718,712	-	-
저. 기타의무형자산의 처분	663,141	2,742,223	6,917,273
2. 투자활동으로 인한 현금유출액	(1,703,622,109)	(1,523,003,911)	(1,820,306,708)
가. 단기매도가능증권의 취득	12,206,293	23,170,790	6,219,595
나. 단기대여금의 증가	17,837,073	162,958,636	130,830,724
다. 단기금융상품의 증가	530,248,653	261,994,441	506,378,069
라. 장기금융상품의 증가	495,575	4,236,185	6,697,000
마. 장기선급금의 증가	2,297,810	-	-
바. 선급금의 증가	-	-	62,956,329
사. 장기매도가능증권의 취득	76,314,161	56,291,831	58,038,644
아. 만기보유증권의 취득	2,008,035	1,242,385	2,285,940
자. 지분법적용투자주식의 취득	148,582,467	56,434,557	171,457,842

차. 장기대여금의 증가	14,590,547	78,487,862	50,459,182
카. 보증금의 증가	104,268,488	118,021,101	173,663,987
타. 기타의투자자산의 취득	2,926,448	23,146,215	22,312,800
파. 토지의 취득	24,208,176	4,887,851	28,568,051
하. 건물의 취득	72,193,908	32,730,983	50,599,171
거. 구축물의 취득	24,688,984	37,223,924	41,955,721
너. 기계장치의 취득	171,365,936	129,204,046	49,976,608
더. 공구기구비품의 취득	92,655,379	119,617,141	103,881,823
러. 차량운반구의 취득	2,810,919	2,727,243	2,730,292
머. 정원의 취득	43,339	76,000	212,878
버. 건설중인자산의 증가	256,108,947	227,892,243	236,586,662
서. 코스의 취득	-	3,717	-
어. 산업재산권의 증가	2,182,484	3,524,664	2,302,723
저. 기타의무형자산의 취득	121,180,295	143,456,095	88,161,875
처. 개발비의 증가	9,921,347	12,437,111	8,493,072
커. 영업권의 취득	1,606,500	12,309,003	6,884,293
터. 파생상품의 정산	12,880,345	10,929,887	4,030,271
퍼. 영업양수로인한 현금유출	-	-	4,623,156
III. 재무활동으로 인한 현금흐름	552,635,396	399,589,728	531,021,740
1. 재무활동으로 인한 현금유입액	2,464,222,164	3,124,676,887	9,470,430,805
가. 단기차입금의 차입	1,592,106,279	2,499,034,005	8,399,042,746
나. 사채의 발행	443,701,866	237,706,588	42,993,878
다. 장기차입금의 차입	401,507,943	379,638,844	831,321,551
라. 주식선택권의 행사로 인한 보통주의 발행	361,076	7,807,471	3,354,815
마. 장기미지급금의 증가	-	338,033	4,151,684
바. 입회금의 증가	26,545,000	151,946	5,250,000
사. 소수주주지분의 증가	-	-	129,334,007
아. 자기주식의 처분	-	-	54,982,124
2. 재무활동으로 인한 현금유출액	(1,911,586,768)	(2,725,087,159)	(8,939,409,065)

가. 단기차입금의 상환	1,125,365,872	2,199,415,481	7,874,296,926
나. 유동성장기부채의 상환	618,365,504	277,370,760	265,724,018
다. 장기차입금의 상환	57,993,399	38,826,566	86,167,345
라. 사채의 상환	48,323,212	40,669,660	3,000,000
마. 자기주식의 취득	-	861,320	112,933,758
바. 현금배당금의 지급	-	46,051,367	42,162,105
사. 소수주주지분의 감소	37,149,000	119,611,921	553,219,513
아. 입회금의 감소	24,150,000	642,946	1,905,400
자. 신주발행비의 지급	239,781	1,637,138	-
IV. 외화환산으로 인한 현금의 증가(감소)	20,908,716	(1,358,338)	5,297,538
V. 합병으로 인한 현금의 증가	4,816,761	4,614,422	3,311,361
VI. 연결범위변동으로 인한 현금의 증가(감소)	(56,754,198)	9,327,885	68,941,974
VII. 사업양수로 인한 현금의 감소	-	-	(3,004,800)
VIII. 현금의 증가(감소)(I + II + III + IV + V + VI + VII)	209,056,567	(65,081,356)	(36,501,301)
IX. 기초의 현금	418,285,797	483,367,153	519,868,454
X. 기말의 현금	627,342,364	418,285,797	483,367,153

(5) 당해 사업연도의 연결재무제표에 대한 주석

- 회사의 당해 사업연도의 연결재무제표에 대한 주석은 그 내용이 감사인의 연결감사보고서상의 연결재무제표에 대한 주석과 동일함.

라. 연결대상회사의 변동현황

사업연도	당기에 연결에 포함된 회사	전기대비 연결에 추가된 회사	전기대비 연결에서 제외된 회사
제56기	씨제이제일제당(주) 등 65사	(주)씨제이월드스 등 5사	씨제이투자증권(주) 등 5사
제55기	씨제이제일제당(주) 등 65사	씨제이제일제당(주) 등 13사	씨제이케이블넷중부산방송 (주) 등 5사
제54기	씨제이푸드시스템(주) 등 57사	씨제이파워캐스트(주) 등 15사	씨제이모닝웰(주) 등 12사

마. 연결회계정보에 관한 사항

(1) 최근 3사업연도의 연결대상회사의 주요 회계기준 변경내용 및 그 사유

◇ 제 56 기

- 기업회계기준서 제25호의 적용으로 비교표시된 전기채무재표는 기업회계기준서 제1호에 따라 재작성되었음

◇ 제 55 기

- 비교표시된 전기 채무재표의 일부계정과목은 기업회계기준서 제21호의 적용에 따른 당기 채무재표의 표시방법에 따라 재분류하였음.
- 회사의 채무재표는 재무보고에 관한실무의견서[2006-5] 비상장주식 평가에 관한 회계처리를 적용하여 작성되었으며, 회계변경의 누적효과를 합리적으로 결정할 수 없어 전진적으로 처리하였음.

◇ 제 54 기

- 회사의 채무재표는 회계기준적용의견서 06-2 '종속회사, 지분법적용 피투자회사 및 조인트벤처의 지분에 대한 투자자산과 관련된 이연법인세 인식에 관한 회계 처리'를 2006년 12월 31일로 종료하는 회계연도에 조기적용하였으며, 비교 표시된 전년도 채무재표는 기업회계기준서 제1호에 따라 재작성되었음.

(2) 최근 3사업연도 중 연결당기순손익의 주된 변동원인

◇ 제 56 기

- 보유지분 처분에 따른 종속회사주식처분이익 4,961억 등으로 인하여 연결당기순이익은 전년동기대비 534% 증가하였음

◇ 제 55 기

- 전기 중 보유주식에 대한 교환청구에 따른 매도가능증권처분이익 972억 등으로 인해 연결당기순이익은 전년동기대비 69% 감소하였음.

◇ 제 54 기

- 보유지분 처분에 따른 매도가능증권처분이익 발생 등으로 연결당기순이익은 전년동기대비 7% 증가하였음.

(3) 기타 투자의사결정에 필요한 사항

- 연결기준으로 당해 사업연도말 현재 1년이상 경과한 매출채권 금액 및 전체 자산 총액대비 비중, 대손충당금 등의 내역은 다음과 같습니다.

(단위 : 백만원)

	채권 잔액	대손충당금	장부가액	연결자산 총액대비 비중	회수방법
1년이상 된 매출채권 잔액	145,163	99,576	45,587	0.47%	법원경매,

					분할회수 등
--	--	--	--	--	--------

- 연결회사는 재고자산의 시가가 취득원가보다 하락한 경우에는 저가법을 사용하여 재고자산의 대차대조표가액을 결정하고 있으며, 당기말 현재 연결회사의 재고자산에 대한 평가내역은 다음과 같습니다.

(단위 : 백만원)

	취득원가	시가	재고자산 평가충당금	장부가액
재고자산	1,019,769	1,012,362	7,407	1,012,362

바. 부문별 연결재무정보

- (1) 사업부문별 연결재무정보
(가) 사업부문별 연결재무현황

(단위 : 백만원)

구 분	제 56 기	제 55 기	제 54 기
식품 사업부문			
1. 매출액			
외부매출액	3,573,708	2,768,181	2,785,617
부문간내부매출액	626,828	770,564	164,211
계	4,200,536	3,538,745	2,949,828
2. 영업손익	185,870	201,159	125,621
3. 자산	3,109,486	2,561,938	2,835,692
생명공학 사업부문			
1. 매출액			
외부매출액	581,433	623,051	444,804
부문간내부매출액	402,624	193,121	244,473
계	984,057	816,172	689,277
2. 영업손익	108,740	84,043	37,308
3. 자산	1,468,254	889,881	1,020,789
사료 사업부문			

1. 매출액			
외부매출액	1,062,294	792,234	663,881
부문간내부매출액	184,692	69,346	12,145
계	1,246,986	861,580	676,026
2. 영업손익	21,576	17,938	22,860
3. 자산	1,325,142	710,558	588,266
금융 및 보험업			
1. 매출액			
외부매출액	-	267,218	213,932
부문간내부매출액	-	30	542
계	-	267,248	214,474
2. 영업손익	-	51,456	36,146
3. 자산	-	794,695	784,350
엔터테인먼트 사업부문			
1. 매출액			
외부매출액	1,002,466	831,926	683,647
부문간내부매출액	133,516	142,144	59,820
계	1,135,982	974,070	743,467
2. 영업손익	103,876	43,461	44,288
3. 자산	1,625,212	1,600,104	1,269,090
종합유선방송 사업부문			
1. 매출액			
외부매출액	931,343	873,178	784,892
부문간내부매출액	82,353	14,108	20,234
계	1,013,696	887,286	764,658
2. 영업손익	145,615	123,867	134,571
3. 자산	1,971,703	1,934,181	1,656,516
기타			
1. 매출액	1,733,051	1,276,903	1,161,413

2. 영업손익	36,816	(21,617)	(51,793)
3. 자산	4,313,813	3,341,222	1,314,228

(주) 제56기의 경우 금융 및 보험업 사업부문이 매출액 및 영업손익에서 차지하는 비중이 감소하여 기타사업부문에 포함하여 작성하였음.

(나) 공통 판매비와 관리비 및 자산

- 각 부문별 판매비와 관리비 및 자산에 있어서 본사 등 공통의 것에 대해서는 배부하지 아니하였음.

(다) 영업손익의 조정

- 부문별 영업손익의 합계는 602,493백만원이며, 부문별 거래로 인한 내부거래 55,986백만 원을 차감하면 546,507백만원(손익계산서상 영업손익)이 됨.

(라) 기타 사업부문 현황

- 해당 사항이 없습니다.

(2) 지역별 재무 정보

(가) 지역의 구분

- 대한민국 : 모회사 소재지
- 아시아지역 : 중국, 홍콩, 인도네시아 등 아시아법인
- 미주지역 : 미국 및 남미법인
- 기타 : 유럽, 호주 등

(나) 공시대상 지역부문

- 외부매출액이 당 법인의 연결손익계산서상 매출액의 10% 이상인 지역으로 구분

(다) 지역부문별 현황

- 대한민국 : 식품, 당분유, 사료, 정밀화학, 금융 및 기타
- 아시아지역 : 식품, 사료, 기타
- 미주지역 : 식품 등 기타
- 기타 : 식품 등 기타

(라) 지역별 재무현황

(단위 : 백만원)

구분	제 56 기	제 55 기	제 54 기
대한민국			
1. 매출액			
외부매출액	6,613,920	6,014,179	5,583,711
지역간내부매출액	1,273,712	1,265,873	551,930

계	7,887,632	7,280,052	6,135,641
2. 영업손익	534,714	478,782	344,698
3. 자산	11,026,129	10,445,022	8,393,301
아시아			
1. 매출액			
외부매출액	963,157	713,543	54,583
지역간내부매출액	1,088,877	391,263	2,216
계	2,052,034	1,104,806	56,799
2. 영업손익	65,943	16,406	7,076
3. 자산	2,495,198	1,170,423	81,653
미주			
1. 매출액			
외부매출액	106,738	75,891	488,538
지역간내부매출액	4,770	3,258	378,921
계	111,508	79,149	867,459
2. 영업손익	(1,168)	258	-2,115
3. 자산	165,528	132,389	134,852
기타			
1. 매출액	263,134	157,997	139,244
2. 영업손익	3,004	4,861	658
3. 자산	126,755	84,745	859,126

(마) 공통 판매비와 관리비 및 자산
- 각 부문별 판매비와 관리비 및 자산에 있어서 본사 등 공통의 것에 대해서는 배부하지 아니하였음.

(바) 영업손익의 조정
- 지역별 영업손익의 합계는 602,493백만원이며, 지역별 거래로 인한 내부거래 55,986백만 원을 차감하면 546,507백만원(손익계산서상 영업손익)이 됨.

2. 개별재무제표에 관한 사항

가. 요약재무정보

(단위 : 백만원)

구 분	제 56 기	제 55기	제 54기	제 53기	제 52기
[유동자산]	644,695	48,051	501,524	460,255	376,683
· 당좌자산	644,695	48,051	187,736	168,938	124,970
· 채고자산	-	-	313,788	291,317	251,713
[비유동자산]	2,136,435	2,111,363	2,806,604	2,337,512	2,329,537
· 투자자산	2,047,858	2,019,523	1,655,890	1,295,233	1,266,040
· 유형자산	81,047	82,947	1,086,184	957,155	969,658
· 무형자산	517	603	18,635	6,705	7,018
· 기타비유동자산	7,013	8,290	45,895	78,419	86,821
자산총계	2,781,130	2,159,414	3,308,128	2,797,767	2,706,220
[유동부채]	248,546	43,292	848,733	759,949	762,527
[비유동부채]	551,876	399,142	848,592	554,112	318,116
부채총계	800,422	442,434	1,697,325	1,314,061	1,080,643
[자본금]	156,778	156,725	182,015	150,529	147,157
[자본잉여금]	1,603,141	1,607,928	1,107,376	880,525	861,883
[자본조정]	Δ328,273	Δ816,811	Δ357,061	Δ117,993	Δ21,892
[기타포괄손익누계액]	14,062	34,309	Δ71,616	Δ89,958	72,016
[이익잉여금]	535,000	734,829	750,090	660,603	566,413
자본총계	1,980,708	1,716,980	1,610,804	1,483,706	1,625,577
매출액	148,484	1,973,392	2,650,428	2,459,901	2,544,367
영업이익	6,451	163,040	191,691	192,480	152,058
계속사업이익	292,829	38,053	139,886	137,014	154,059
당기순이익	292,829	38,053	139,886	137,014	154,059

[Δ는 부(-)의 수치임]

- ◇ 제 55기 : 07년 9월 1일을 기점으로 지주회사와 사업회사로 인적분할.
- ◇ 제 54기 : CJ모닝웰(주), CJ EH(주), (주)해찬들, 한일약품공업(주)를 흡수합병하고, 베이커리부문을 CJ푸드빌(주)에 현물출자방식으로 이관하였음.

◇ 제 52기 : 생활사업부문을 CJ라이온(주)에 현물출자방식으로 이관하였음.

나. 재무제표 이용상의 유의점

(1) 재무제표 작성기준

회사의 재무제표는 대한민국에서 일반적으로 인정된 회계처리기준에 따라 작성되었습니다.

당기에 시행된 회계기준 중 회사에 적용되는 기준은 다음과 같습니다.

- 기업회계기준서 제15호 지분법(개정)
- 기업회계기준서 제20호 특수관계자(개정)

기준서 15호(개정)의 적용으로 비교표시된 전기재무제표는 기준서 제1호에 따라 재작성되었습니다.

(2) 기업회계기준 등의 위반사항

(가) 재무제표를 수정하여야 하는 위반사항

- 해당 사항 없음.

(나) 재무제표 수정과 관련없는 위반사항

- 해당 사항 없음.

(3) 기타 유의하여야 할 사항

◇ 제 56 기

회사의 재무제표는 대한민국에서 일반적으로 인정된 회계처리기준에 따라 작성되었음.

당기에 시행된 회계기준 중 회사에 적용되는 기준은 다음과 같음.

- 기업회계기준서 제15호 지분법(개정)
- 기업회계기준서 제20호 특수관계자(개정)

기준서 15호(개정)의 적용으로 비교표시된 전기재무제표는 기준서 제1호에 따라 재작성되었음.

◇ 제 55 기

- 기업회계기준서 제21호 경과조치에 의하여 동 기준서를 처음으로 적용하는 회계연도에는 당기 자본변동표만을 작성하였음.

- 비교표시된 전기 재무제표의 일부계정과목은 기업회계기준서 제21호의 적용에 따른당기 재무제표의 표시방법에 따라 재분류하였으며, 이러한 재분류는 전기에 보고된 순이익이나 순자산에 영향을 미치지 아니함.

- 당기부터 회사는 지주회사업을 영위함에 따라 지분법손익 및 배당금수익을 영업 이익에 포함하여 표시하였으며, 전기 재무제표도 당기 재무제표의 표시방법에 따라 재분류 하였음.

- 회사의 재무제표는 재무보고에 관한 실무의견서[2006-5] 비상장주식 평가에 관한 회계처리를 적용하여 작성되었으며, 회계변경의 누적효과를 합리적으로 결정할 수 없어 전진적으로 처리하였음.

◇ 제 54 기

- 회사는 회계기준적용의견서 06-2 '종속회사, 지분법적용 피투자 회사 및 조인트 벤처의 지분에 대한 투자자산과 관련된 이연법인세 인식에 관한 회계처리'를 2006년 12월 31일로 종료하는 회계연도에 조기적용하였으며, 비교표시된 전년도 재무제표는 기업회계기준서 제1호에 따라 재작성되었음. 이러한 회계처리의 변경으로 인하여 종전의 방식에 의하였을 때보다 2006년과 2005년 12월 31일로 종료되는 회계연도의 법인세비용이 각각 9,541백만원 및 4,513백만원만큼 감소하였고, 이익잉여금이 각각 18,543백만원 및 9,002백만원만큼 증가하였으며, 이연법인세 부채가 각각 8,910백만원 및 7,610백만원만큼 감소하였음.

◇ 제 53 기

- 회사는 자산, 부채의 장부가액과 세무가액의 차이에 따른 일시적 차이에 대하여 이연법인세자산과 이연법인세부채를 인식하고 있음. 이월 세액공제와 세액감면 에 대하여서는 이월공제가 활용될 수 있는 미래기간에 발생할 것이 거의 확실한 과세소득의 범위 안에서 이연법인세자산을 인식하고 있음. 이연법인세자산은 향후 과세소득의 발생이 거의 확실하여 이연법인세자산의 법인세 절감 효과가 실현될 수 있을 것으로 기대되는 경우에 자산으로 인식하고 있음. 이연법인세자산과 이연법인세부채는 미래에 일시적차이의 소멸 등으로 인하여 미래에 경감되거나 추가적으로 부담할 법인세부담액으로 측정하고 있음. 일시적차이의 법인세효과는 발생한 기간의 법인세비용에 반영하고 있으며, 자본항목에 직접반영되는 항목과 관련된 일시적 차이의 법인세효과는 관련 자본 항목에 직접 반영하고 있음. 이연법인세자산과 이연법인세부채는 대차대조표상에 유동과 비유동항목으로 분류하고 있으며, 동일한 유동 및 비유동 구분 내에서의 이연법인세자산과 이연법인세부채는 각각 상계하여 표시하고 있음.

◇ 제 52 기

- 회사는 '기업회계기준서 제10호 재고자산'의 적용에 따라 재고자산의 시가가 장부가액 이하로 하락하여 발생한 평가손실 및 정상적으로 발생한 감모손실을 판매비와관리비 또는 영업외비용으로 계상하던 것을 매출원가에 가산하는 방식으로 변경하였음. 이러한 회계정책의 변경으로 인하여 종전의 방식에 의하였을 때보다 당기의 매출원가 및 매출총이익이 각각 17,110백만원이 증가 및 감소하였음. 비교표시된 전기 손익계산서도 당기 재무제표와의 비교를 용이하게 하기 위하여 재고자산평가 및 감모손실 13,292백만원을 판매비와관리비 또는 영업외비용에서 매출원가로 계정재분류 하였음. 이러한 변경사항은 순자산가액이나 경상이익 및 당기순이익에는 영향을 미치지 아니함.

다. 회계정보에 관한 사항

(1) 대손충당금 설정현황

(가) 최근 3사업연도의 계정과목별 대손충당금 설정내역

(단위 : 백만원)

구 분	계정과목	채권 총액	대손충당금	대손충당금 설정률
제56기	미수금	3,742	-	-
	합 계	3,742	-	-
제 55기	미수금	2,014	-	-
	합 계	2,014	-	-
제 54기	매출채권	78,417	2,753	3.5
	미수금	45,779	2,625	5.7
	합 계	124,196	5,378	4.3

(나) 최근 3사업연도의 대손충당금 변동현황

(단위 : 백만원)

구 분	제 56기	제 55기	제 54기
1. 기초 대손충당금 잔액합계	-	5,378	4,620
2. 순대손처리액(①-②±③)	-	5,378	Δ478
① 대손처리액(상각채권액)	-	-	703
② 상각채권회수액	-	-	-
③ 기타증감액	-	5,378	Δ1,181
3. 대손상각비 계상(환입)액	-	-	280
4. 기말 대손충당금 잔액합계	-	-	5,378

(다) 매출채권관련 대손충당금 설정방침

- 2007년 9월 1일을 기준으로 지주회사와 사업회사로 분할하여 보유 매출채권이 사업회사인 CJ제일제당(주)에 전액 승계됨에 따라 당반기말 현재 회사는 더이상 매출채권이 발생하지 않습니다.
- 따라서 매출채권관련 대손충당금 설정방침은 해당 사항이 없습니다.

(라) 당해 사업연도말 현재 경과기간별 매출채권잔액 현황

- 해당 사항 없음.

(2) 재고자산의 보유 및 실사내역 등

(가) 최근 3사업연도의 재고자산의 사업부문별 보유현황

(단위 : 백만원)

사업부문	계정과목	제 56기	제 55기	제 54기	비고
식품 사업부문	상품	-	-	9,970	-
	제품	-	-	67,129	-
	부제품	-	-	129	-
	재공품	-	-	10,039	-
	원재료	-	-	48,120	-
	부재료	-	-	1,244	-
	저장품	-	-	5,774	-
	미착품	-	-	74,494	-
	소 계	-	-	216,899	-
사료 사업부문	상품	-	-	567	-
	제품	-	-	2,223	-
	부제품	-	-	26	-
	재공품	-	-	241	-
	원재료	-	-	14,373	-
	부재료	-	-	-	-
	저장품	-	-	485	-
	미착품	-	-	6,920	-
	소 계	-	-	24,835	-
생명공학 사업부문	상품	-	-	1,021	-
	제품	-	-	30,684	-
	부제품	-	-	-	-
	재공품	-	-	11,430	-
	원재료	-	-	9,951	-
	부재료	-	-	1,824	-
	저장품	-	-	3,137	-
	미착품	-	-	6,920	-

	합 계	-	-	64,967	-
기 타 사업 부문	상품	-	-	3,902	-
	제품	-	-	284	-
	부제품	-	-	-	-
	재공품	-	-	-	-
	원재료	-	-	373	-
	부재료	-	-	-	-
	저장품	-	-	100	-
	미착품	-	-	2,428	-
	합 계	-	-	7,087	-
	합 계	상품	-	-	15,460
제품		-	-	100,320	-
부제품		-	-	155	-
재공품		-	-	21,710	-
원재료		-	-	72,817	-
부재료		-	-	3,068	-
저장품		-	-	9,496	-
미착품		-	-	90,762	-
합 계		-	-	313,788	-
총자산대비 재고자산 구성비율(%) [재고자산합계÷기말자산총계×100]		0.00%	0.00%	9.49%	-
재고자산회전율(회수) [연환산 매출원가÷{(기초재고+기말재고)÷2}]		-	-	5.7회	-

주) 2007년 9월 1일 기준으로 회사가 지주회사와 사업회사로 분할되면서 재고자산은 전액 사업회사인 CJ제일제당 주식회사로 이관되었음.

(나) 재고자산의 실사내역 등

- 당사는 2007년 9월 1일 기준으로 지주회사와 사업회사로 분할되면서 재고자산은 전액 사업회사인 CJ제일제당 주식회사로 이관되었습니다. 따라서 당기말 재고자산이 없는 관계로 재고자산 실사가 시행되지 않았습니다.

○ 장기체화재고 등의 현황

- 재고자산의 시가가 취득원가보다 하락한 경우에는 저가법을 사용하여 재고자산의 대차대조표가액을 결정하고 있으며, 당분기말에는 재고자산이 없어

해당 사항이 없습니다.

○기타 사항

- 2009년 12월 31일 현재 당사가 보관하고 있는 재고자산이 없어 담보로 제공된 재고자산은 없습니다.

(3) 최근 5사업연도의 회계기준 변경내용 및 그 사유

◇ 제 56 기

- 당기에 시행된 회계기준 중 회사에 적용되는 기준은 다음과 같음.

- 기업회계기준서 제15호 지분법(개정)
- 기업회계기준서 제20호 특수관계자(개정)

- 기준서 15호(개정)의 적용으로 비교표시된 전기재무제표는 기준서 제1호에 따라 재작성되었음.

◇ 제 55 기

- 기업회계기준서 제21호 경과조치에 의하여 동 기준서를 처음으로 적용하는 회계연도에는 당기 자본변동표만을 작성하였음.

- 비교표시된 전기 재무제표의 일부계정과목은 기업회계기준서 제21호의 적용에 따른당기 재무제표의 표시방법에 따라 재분류 하였음.

- 당기부터 회사는 지주회사업을 영위함에 따라 지분법손익 및 배당금수익을 영업 이익에 포함하여 표시하였으며, 전기 재무제표도 당기 재무제표의 표시방법에 따라 재분류 하였음.

- 회사의 재무제표는 재무보고에관한실무의견서[2006-5] 비상장주식 평가에 관한 회계처리를 적용하여 작성되었으며, 회계변경의 누적효과를 합리적으로 결정할 수 없어 전진적으로 처리하였음.

◇ 제 54 기

- 회사는 회계기준적용의견서 06-2 '종속회사, 지분법적용 피투자 회사 및 조인트 벤처의 지분에 대한 투자자산과 관련된 이연법인세 인식에 관한 회계처리'를 2006 년 12월 31일로 종료하는 회계연도에 조기적용하였으며, 비교표시된 전년도 재무 제표는 기업회계 기준서 제1호에 따라 재작성되었음.

◇ 제 53 기

- 2005 회계연도부터 적용되는 기업회계기준서 제15호에 따라 지분법적용투자주식의 취득 시점 이후 발생한 지분 변동액은 지분법적용투자주식에 가감 처리하며, 이익잉여금의 증가 또는 감소로 인한 경우에는 지분법이익잉여금변동의 과목으로 하여 이익잉여금의 증가 또는 감소로, 당기순손익과 전기이월이익잉여금을 제외한 자본의 증가 또는 감소로 인하여 발생한 경우에는 지분법자본변동 또는 부의지분법자본변동의 과목으로 하여 누적기타포괄손익으로 처리하고 제17호의 적용에 따라 회사는 자산, 부채의 장부가액과 세무가액의 차이에 따른 일시적 차이에 대하여 이연법인세자산과 이연법인세부채를 인식하고 있음.

◇ 제 52 기

- 회사는 '기업회계기준서 제10호 재고자산'의 적용에 따라 재고자산의 시가가 장부가액 이하로 하락하여 발생한 평가손실 및 정상적으로 발생한 감모손실을 판매비와관리비 또는 영업외비용으로 계상하던 것을 매출원가에 가산하는 방식으로 변경하였음.

(4) 최근 5사업연도 중 당기순손실이 발생한 사업연도와 그 주요원인

- 해당 사항 없음.

(5) 최근 5사업연도 중 직전사업연도대비 당기순이익 증감율이 30% 이상이거나 흑자전환인 사업연도와 그 주요원인

◇ 제 56 기

- 제55기 중 지주회사로 전환함에 따라 매출액이 전년동기대비 93% 감소하였고, 제56기 사업연도 중 CJ투자증권 매각으로 인하여 당기순이익이 전년동기대비 670% 증가함

◇ 제 55 기

- 9월 1일 기준으로 기존 제조사업부문을 분할하고 지주회사로 전환함에 따라 계열사 손익 감소에 따른 지분법 평가손실의 증가 등에 의해 당기순이익이 전년동기대비 73% 감소함.

(6) 결산실적의 확정절차 및 공시내용

(가) 결산실적 확정·공시 절차

결산실적 확정·공시 절차	일 자	비 고
결산실적 공시 사전 예고일	-	-
결산실적에 대한 이사회 승인일	2009.01.14	-
결산실적 공시일	2009.01.14	매출액,영업이익,당기순이익 등 30%이상 변동에 따른 주요경영사항 신고
외부감사인의 감사보고서 제출일	2009.02.19	-
외부감사 결과가 반영된 재무제표에 대한 이사회 재승인일	-	-
결산실적 정정공시일	2009.02.19	-
주주총회일	2009.02.27	-
사업보고서 제출일	2009.03.31	-

(나) 결산실적 공시내용 및 정정사유

(단위 : 천원)

계정과목	최초공시(A)	정정공시(B)	정정비율 (B-A)/A	정정사유
	2009.01.14	2009.02.19		
매출액	145,376,764	148,483,675	2.14	자회사 지분법이익 변동 등 손익확정에 따른정정
영업이익	11,260,407	6,450,711	-42.71	자회사 지분법이익 변동 등 손익확정에 따른정정
법인세비용차감전 계속사업이익	415,094,193	410,359,100	-1.14	자회사 지분법이익 변동 등 손익확정에 따른정정
당기순이익	301,102,646	292,829,423	-2.75	자회사 지분법이익 변동 등 손익확정에 따른정정

주) 상기자료는 매출액,영업이익,당기순이익 등 30%이상 변동에 따른 주요경영사항 공시자료임.

(7) 당해 사업연도의 시장성없는 지분성증권 평가 현황

(가) 공정가액으로 평가한 시장성없는 지분성증권 내역

(단위 : 주, 천원)

종류	발행회사	수량	취득원가	장부가액	공정가액	평가손익	
						당기손익	자본조정
주식	(주)한국CATV영동방송	95,500	1,671,250	2,300,244	2,300,244	-	-
합계			1,671,250	2,300,244	2,300,244	-	-

(나) 시장성없는 지분성증권의 평가방법 등

(주)한국CATV영동방송은 비상장주식 평가에 관한 회계처리를 적용하여 현금흐름할인법에 따라 공정가액으로 평가하였으며, 이를제외한 비상장주식은 공정가치를 신뢰성있게 측정할 수 없어 취득원가로 평가하였습니다.

라. 재무제표

(1) 대차대조표

대차대조표

제55기 2007년 12월 31일 현재

제54기 2006년 12월 31일 현재

(단위 : 천원)

과 목	제56기	제55기	제54기
자산			
I.유동자산	644,694,833	48,050,687	501,524,719
(1)당좌자산	644,694,833	48,050,687	187,736,471
1.현금및현금성자산	247,377,132	42,258,005	32,873,684
2.단기투자자산	350,095,009		8,982,490
3.매출채권			78,416,791
대손충당금			(2,753,089)
4.미수금	3,742,000	2,013,604	45,779,441
대손충당금			(2,624,573)
5.미수수익	8,179,260	29,769	414,642
6.선급금		58	1,751,634
7.선급비용	346,795	74,973	6,300,732
8.선급부가세	1,638,484	2,051,837	
9.예치보증금			5,797,232
전도금			723,901
10.단기이연법인세자산	1,349,651	1,622,441	11,380,837
11.파생상품자산	31,966,502		692,749
(2)재고자산			313,788,248
1.상품			15,698,532
2.제품			101,239,598
3.부제품			154,730
4.재공품			21,709,596
5.원재료			72,988,942
6.부재료			3,073,326
7.저장품			9,747,196

8.미착품			90,761,674
평가충당금			(1,585,346)
Ⅱ.비유동자산	2,136,435,140	2,111,363,769	2,806,603,679
(1)투자자산	2,047,858,062	2,019,523,075	1,655,890,000
1.장기금융상품	5,500	5,500	24,000
2.장기매도가능증권	37,365,968	15,118,851	75,669,744
3.지분법적용투자주식	1,898,611,171	2,003,964,125	1,512,681,535
4.장기대여금	47,628	434,599	64,357,194
5.장기파생상품자산	111,827,795		3,157,527
(2)유형자산	81,046,537	82,947,385	1,086,183,818
1.토지	41,052,392	41,052,392	518,689,822
2.건물	65,270,156	65,115,156	427,934,455
감가상각누계액	(27,165,625)	(24,636,589)	(145,676,479)
3.구축물	2,681,466	2,681,466	67,462,838
감가상각누계액	(1,970,481)	(1,787,498)	(26,845,708)
4.기계장치			540,975,169
감가상각누계액			(369,054,561)
5.차량운반구	157,366	157,366	7,217,625
감가상각누계액	(132,415)	(93,073)	(5,193,181)
6.공구기구비품	1,993,893	1,256,498	272,184,557
감가상각누계액	(1,178,396)	(985,579)	(237,329,097)
7.정원			4,055,466
감가상각누계액			(1,089,995)
8.건설중인자산	338,181	187,246	32,852,907
(3)무형자산	517,173	602,966	18,634,471
1.영업권			14,215,177
2.산업재산권	517,173	602,966	4,419,294
(4)기타비유동자산	7,013,368	8,290,343	45,895,390
1.장기미수수익			706,770

2.장기선급비용		47,740	3,033,915
3.보증금	7,013,368	4,193,657	42,154,705
4.장기이연법인세자산		4,048,946	
자산총계	2,781,129,973	2,159,414,456	3,308,128,398
부채			
I.유동부채	248,546,015	43,292,259	848,732,662
(1)매입채무			127,917,321
(2)단기차입금			266,576,528
(3)미지급금	12,566,255	2,538,289	119,225,067
(4)선수금			5,259,055
(5)예수금	1,384,122	445,890	17,184,342
(6)미지급비용	9,666,122	7,260,627	68,888,342
(7)미지급법인세	89,321,574	31,609,057	51,323,183
(8)예수보증금	1,684,192	1,438,396	10,630,758
(9)유동성장기차입금	133,923,750		175,921,186
(10)단기과생상품부채			5,806,880
II.비유동부채	551,876,070	399,142,266	848,592,212
(1)사채	402,400,000	187,640,000	400,000,000
사채할인발행차금	(1,538,920)	(921,834)	(812,432)
(2)장기차입금	134,552,500	200,305,700	400,975,999
(3)퇴직급여충당부채	4,977,987	3,987,810	71,369,779
퇴직보험예치금	(4,094,106)	(2,421,619)	(37,250,371)
국민연금전환금	(12,969)	(15,642)	(782,161)
(4)장기미지급비용	489,747	69,072	
(5)장기과생상품부채		10,498,779	12,165,360
(6)장기이연법인세부채	15,101,831		2,926,038
부채총계	800,422,085	442,434,525	1,697,324,874
자본			
I.자본금	156,777,615	156,725,060	182,014,595

(1)보통주자본금	137,715,430	137,662,875	151,757,155
(2)우선주자본금	19,062,185	19,062,185	30,257,440
Ⅱ.자본잉여금	1,603,141,135	1,607,928,331	1,107,376,410
(1)주식발행초과금	973,240,584	972,740,773	524,373,903
(2)기타자본잉여금	629,900,551	635,187,558	583,002,507
Ⅲ.자본조정	(328,273,239)	(816,811,012)	(357,060,621)
(1)자기주식	(215,681,006)	(229,329,392)	(362,647,733)
(2)주식선택권	3,159,795	1,893,466	5,587,112
(3)감자차손		(492,657,853)	
(4)지분법자본조정	(118,763,764)	(97,623,797)	
(5)기타자본조정	3,011,736	906,564	
Ⅳ.기타포괄손익누계액	14,062,330	34,309,075	(71,616,856)
(1)매도가능증권평가이익	490,615	2,856,538	2,380,878
(2)매도가능증권평가손실	(276,994)		(235,057)
(3)지분법자본변동	86,051,077	69,489,740	77,457,798
(4)부의지분법자본변동	(52,128,792)	(28,384,206)	(148,125,082)
(5)파생상품평가이익			107,666
(6)파생상품평가손실	(20,073,576)	(9,652,997)	(3,203,059)
Ⅴ.이익잉여금	535,000,047	734,828,477	750,089,996
(1)법정적립금	79,869,424	79,869,424	75,264,287
(2)임의적립금	161,801,200	623,669,205	533,675,876
(3)미처분이익잉여금	293,329,423	31,289,848	141,149,833
자본총계	1,980,707,888	1,716,979,931	1,610,803,524
부채와자본총계	2,781,129,973	2,159,414,456	3,308,128,398

(2) 손익계산서

손익계산서

제56기 2008년 01월 01일 부터 2008년 12월 31일 까지

제55기 2007년 01월 01일 부터 2007년 12월 31일 까지

제54기 2006년 01월 01일 부터 2006년 12월 31일 까지

(단위 : 천원)

과 목	제56기	제55기	제54기
I.영업수익	148,483,675	1,973,391,788	2,751,295,861
1.지분법이익	115,939,089	94,325,877	96,295,562
2.상표권사용수익	22,726,485		
3.임대료수익	8,510,583	14,604,259	18,120,530
4.배당금수익	1,307,518	3,305,116	4,161,398
5.매출액		1,861,156,536	2,632,718,371
II.영업비용	142,032,964	1,810,351,751	2,567,028,923
1.지분법손실	110,006,786	98,834,114	108,292,122
2.매출원가		1,199,544,943	1,756,132,251
3.판매비와관리비	32,026,178	511,972,694	702,604,550
III.영업이익(손실)	6,450,711	163,040,037	184,266,938
IV.영업외수익	611,193,289	65,464,739	194,364,761
1.이자수익	12,905,068	3,192,470	2,714,396
2.외환차익	11,029,340	6,336,717	24,720,824
3.외화환산이익			11,080,807
4.지분법적용투자주식처분이익	417,764,174		
5.매도가능증권처분이익		3,295,993	120,085,458
6.지분법적용투자주식감액손실환입			13,222,586
7.유형자산처분이익		1,365,578	842,685
8.무형자산처분이익		207,409	2,658
9.대손충당금환입		43,651	156,986
10.파생상품거래이익		20,585,285	2,548,609
11.파생상품평가이익	169,317,550	4,346,100	7,998,702
12.잡이익	177,157	26,091,536	10,991,050
V.영업외비용	207,284,900	146,564,191	109,139,380
1.이자비용	25,052,048	55,560,356	32,710,644

2.매출채권매각손실		6,117,097	9,779,498
3.기타의대손상각비			701,507
4.외환차손	1,175,440	9,830,328	11,379,369
5.외화환산손실	169,317,550	4,346,100	2,091,139
6.기부금	11,565,305	25,345,777	12,782,180
7.매도가능증권처분손실		38,643	1,073,119
8.매도가능증권감액손실			35,998
9.지분법적용투자주식처분손실		638,151	
10.단기투자자산처분손실			
11.유형자산처분손실		586,239	6,315,108
12.유형자산감액손실			1,777,383
13.무형자산처분손실		118,789	
14.무형자산감액손실			1,857,555
15.파생상품거래손실		14,595,267	10,854,334
16.파생상품평가손실			5,118,144
17.사채평가손실			
18.사채상환손실		737,836	
19.잡손실	174,557	28,649,608	12,663,402
VI.법인세비용차감전순이익(손실)	410,359,100	81,940,585	182,207,532
VII.법인세비용	117,529,677	43,887,140	45,418,528
VIII.당기순이익(손실)	292,829,423	38,053,445	137,014,264
IX.주당순이익			
1.기본주당순이익(손실)	11390원	1651원	4753원
2.희석주당순이익(손실)	11386원	1637원	4740원

(3) 이익잉여금처분계산서 또는 결손금처리계산서

이익잉여금처분계산서/결손금처리계산서

제56기 2008년 01월 01일 부터 2008년 12월 31일 까지 (처분확정일 : 2009년 02월 27일)

제55기 2007년 01월 01일 부터 2007년 12월 31일 까지 (처분확정일 : 2008년 02월 29일)

제54기 2006년 01월 01일 부터 2006년 12월 31일 까지 (처분확정일 : 2007년 02월 28일)

(단위 : 천원)

과 목	제56기	제55기	제54기
I.미처분이익잉여금(미처리결손금)	293,329,423	31,289,848	141,149,833
1.전기이월미처분이익잉여금(미처리결손금)	500,000	500,000	9,501,497
2.합병및회계변경으로인한이익잉여금의변동			(8,237,334)
3.지분법평가로인한이익잉여금의변동		(7,263,597)	
4.당기순이익(손실)	292,829,423	38,053,445	139,885,670
II.임의적립금등의이입액		461,868,005	2,666,667
1.연구및인력개발준비금		461,868,005	2,666,667
III.합계	293,329,423	493,157,853	143,316,500
IV.이익잉여금처분액	292,829,423	492,657,853	143,316,500
1.이익준비금			4,605,137
2.자사주처분손실준비금			
3.배당금	42,659,913		46,051,367
가.현금배당	42,659,913		46,051,367
주당배당금(률)			
보통주	1500원		1500원
우선주	1550원		1550원
4.감자차손의보전		492,657,853	
5.연구및인력개발준비금			92,659,996
6.임의적립금	250,169,510		
V.차기이월미처분이익잉여금(미처리결손금)	500,000	500,000	500,000

(4) 현금흐름표

현금흐름표

제56기 2008년 01월 01일 부터 2008년 12월 31일 까지

제55기 2007년 01월 01일 부터 2007년 12월 31일 까지

제54기 2006년 01월 01일 부터 2006년 12월 31일 까지

(단위 : 천원)

과 목	제56기	제55기	제54기
I.영업활동으로인한현금흐름	(23,352,373)	(31,849,800)	191,053,164
1.당분기순이익(당기순이익)	292,829,423	38,053,445	139,885,670
2.현금의유출이없는비용등의가산	322,131,695	221,455,099	262,975,249
가.감가상각비	2,944,178	58,082,462	84,384,337
나.무형자산상각비	194,663	3,304,400	2,224,362
다.퇴직급여	1,387,098	16,214,438	21,365,168
라.대손상각비		1,811,267	436,940
마.제품감모비		14,587	10,944
바.주식보상비용	3,983,465	4,828,152	1,643,965
사.사채할인발행차금의상각	656,580	433,190	746,629
아.매도가능증권처분손실		38,643	146,212
자.지분법적용투자주식처분손실		638,151	
차.단기투자자산처분손실			
카.매도가능증권감액손실			550,000
타.재고자산평가손실			530,117
파.재고자산폐기손실		13,075,716	16,651,180
하.외화환산손실	169,317,550	4,346,100	2,267,386
거.유형자산처분손실		586,239	581,399
너.유형자산감액손실			387,625
더.무형자산처분손실		118,789	706,961
러.이연법인세자산으로인한법인세비용의증가	27,418,570	3,468,210	
머.지분법손실	110,006,786	98,834,114	108,292,122
버.파생상품거래손실		14,595,267	6,812,817
서.파생상품평가손실			12,018,840
어.사채평가손실			1,579,172
저.사채상환손실		737,836	
처.기부금	6,222,805		1,639,073

커.잡손실		327,538	
3.현금의유입이없는수익등의차감	(703,962,534)	(124,182,821)	(264,135,965)
가.현재가치할인차금환입(이자수익)			4,686
나.외화환산이익			11,080,807
다.재고자산평가충당금환입			
라.지분법이익	115,939,089	94,325,877	96,295,562
마.매도가능증권처분이익		3,295,993	120,085,458
바.지분법적용투자주식처분이익	417,764,174		
사.지분법적용투자주식감액손실환입			13,222,586
아.유형자산처분이익		1,365,578	842,685
자.무형자산처분이익		207,409	2,658
차.파생상품거래이익		20,585,285	2,548,609
카.파생상품평가이익	169,317,550	4,346,100	7,998,702
타.이자수익	941,721	12,928	23,234
파.대손충당금환입		43,651	156,986
하.이연법인세자산으로인한법인세비용의감소			11,873,992
4.영업활동으로인한자산·부채의변동	65,649,043	(167,175,523)	52,328,210
가.매출채권의증가		(60,899,569)	1,992,002
나.미수금의감소(증가)	(1,728,396)	4,300,162	8,702,646
다.미수수익의증가	(8,149,492)	(48,913)	203,726
라.선급금의감소	58	1,088,361	(1,911,218)
마.선급비용의증가	(224,082)	(1,899,111)	2,336,651
바.선급부가세의감소	413,354	(2,051,838)	
사.예치보증금의증가		(102,449,146)	15,036,142
아.전도금의감소		28,939	(201,850)
자.재고자산의감소		(2,598,581)	(14,404,934)
차.장기선급비용의증가		(2,719,875)	674,364
카.지분법적용투자주식배당금	13,266,787	12,214,100	13,580,845
타.매입채무의증가		(5,288,991)	(8,239,627)

과.미지급금의증가(감소)	696,936	19,475,132	(8,279,015)
하.선수금의감소		(2,840,288)	631,214
거.예수금의증가	938,232	(12,767,053)	6,469,504
너.미지급비용의감소	2,405,495	19,655,403	8,411,980
더.미지급법인세의감소	59,851,090	(20,139,313)	45,426,428
러.예수보증금의증가	245,796	1,947,935	3,088,213
머.퇴직금의지급	(464,114)	(9,882,471)	(20,679,790)
버.국민연금전환금의감소	2,673	118,600	179,973
서.퇴직급여충당금의승계	67,193	1,245,724	2,146,647
어.퇴직보험예치금의감소	(1,672,487)	(3,664,730)	(2,835,691)
II.투자활동으로인한현금흐름	115,771,090	(152,282,841)	(338,049,363)
1.투자활동으로인한현금유입액	583,352,502	87,085,515	162,224,269
가.단기투자자산의감소		7,124,374	
나.단기금융상품의감소			6,056,205
다.장기금융상품의감소			102,500
라.지분법적용투자주식의투자금액회수			73,545,022
마.장기매도가능증권의처분	20,941,721	8,403,958	37,819,610
바.지분법적용투자주식의처분	561,605,697		
사.장기대여금의회수	386,971	65,546,255	9,557,612
아.보증금의회수	418,113	2,718,379	30,086,848
자.토지의처분		608,687	
차.건물의처분		92,853	455,609
카.구축물의처분		23,386	66,580
타.기계장치의처분		1,864,460	2,323,952
파.차량운반구의처분		80,624	231,948
하.공구기구비품의처분		68,941	333,411
거.정원의처분		210,860	400,846
너.건설중인자산의처분		73,266	
더.산업재산권의처분		269,472	4,117

러.개발비의처분			953,115
머.파생상품의청산			286,894
2.투자활동으로인한현금유출액	(467,581,412)	(239,368,356)	(500,273,632)
가.단기투자자산의증가	350,095,009	6,153,622	6,786,977
나.장기매도가능증권의취득	36,582,266	1,720,172	3,358,525
다.지분법적용투자주식의취득	76,514,113	138,363,675	290,590,902
라.장기대여금의증가		11,031,443	27,794,128
마.보증금의증가	3,237,824	4,596,004	30,605,346
바.장기금융상품의증가			
사.토지의취득			5,652,490
아.건물의취득	155,000	670,607	7,687,486
자.구축물의취득		3,245	84,291
차.기계장치의취득		42,008	2,334,993
카.차량운반구의취득		1,000,536	1,346,476
타.공구기구비품의취득	719,375	9,915,375	13,304,183
파.정원의취득		54,000	212,879
하.건설중인자산의증가	277,825	58,706,690	103,148,111
거.산업재산권의증가		61,071	928,923
너.영업권의증가		31,051	2,068,948
더.파생상품의정산		7,018,857	4,368,974
Ⅲ.재무활동으로인한현금흐름	112,700,410	213,908,758	153,402,768
1.재무활동으로인한현금유입액	117,602,303	963,935,964	966,430,339
가.단기차입금의차입	4,901,893	671,975,831	498,980,467
나.사채의발행	112,339,334	184,152,663	3,000,000
다.주식선택권의행사	361,076		
라.장기차입금의차입		100,000,000	406,112,933
마.주식선택권의행사로인한보통주의발행		7,807,470	3,354,815
바.자기주식의처분			54,982,124
2.재무활동으로인한현금유출액	(4,901,893)	(750,027,206)	(813,027,571)

가.단기차입금의상환	4,901,893	576,078,137	516,631,710
나.유동성장기부채의상환		127,036,382	141,299,998
다.현금배당금의지급		46,051,367	42,162,105
라.장기차입금의상환			
마.자기주식의취득		861,320	112,933,758
바.주식발행비			
IV.합병으로인한현금의증가			7,969,763
V.현물출자로인한현금의감소			(5,842,927)
VI.분할로인한현금의감소		(20,391,796)	
VII.현금의증가(감소)	205,119,127	9,384,321	8,533,405
VIII.기초의현금	42,258,005	32,873,684	24,340,279
IX.기말의현금	247,377,132	42,258,005	32,873,684

(5) 자본변동표

자본변동표

제56기 2008년 01월 01일 부터 2008년 12월 31일 까지

제55기 2007년 01월 01일 부터 2007년 12월 31일 까지

(단위 : 천원)

구 분	자본금	자본잉여금	자본조정	기타포괄손익누 계액	이익잉여금	총 계
2007.01.01(전기초)	182,014,595	1,107,376,410	(357,060,621)	(71,616,856)	750,089,996	1,610,803,524
1.회계정책변경누적효과		52,676,064	(124,408,203)	71,732,139		
2.수정후자본	182,014,595	1,160,052,474	(481,468,824)	115,283	750,089,996	1,610,803,524
3.주식선택권의행사	648,710	9,633,717	(2,474,183)			7,808,244
4.현물출자	41,640,450	636,266,076				677,906,526
5.전기합병으로인한자본잉여금의변동		(491,012)				(491,012)
6.분할로인한변동	(67,578,695)	(197,532,924)	191,826,204	22,057,157		(51,228,258)
7.자기주식의지분법적용투자주식으로대체						
8.주식보상비용			1,848,807			1,848,807

9.감자차손			(492,657,853)			(492,657,853)
10.감자차손의보전						
11.자기주식취득			(861,320)			(861,320)
12.자기주식의기부						
13.매도가능증권평가이익				475,660		475,660
14.매도가능증권평가손실				1,685,749		1,685,749
15.주식발행비						
16.미지급비용에서대체						
17.지분법자본변동				10,951,021		10,951,021
18.부의지분법자본변동				5,960,001		5,960,001
19.과생상품평가이익				2,009,539		2,009,539
20.과생상품평가손실				(8,945,335)		(8,945,335)
21.합병으로인한자본잉여금변동						
22.주식선택권						
23.지분법주식투자자액			(33,023,843)			(33,023,843)
24.배당금					(46,051,367)	(46,051,367)
25.지분법평가로인한이익잉여금변동					(7,263,597)	(7,263,597)
26.전기주식발행비용의정산						
27.당기순이익(손실)					38,053,445	38,053,445
2007.12.31(전기말)	156,725,060	1,607,928,331	(816,811,012)	34,309,075	734,828,477	1,716,979,931
2008.01.01(당기초)	156,725,060	1,555,252,267	(719,187,215)	(10,638,658)	734,828,477	1,716,979,931
1.회계정책변경누적효과		52,676,064	(97,623,797)	44,947,733		
2.수정후자본	156,725,060	1,607,928,331	(816,811,012)	34,309,075	734,828,477	1,716,979,931
3.주식선택권의행사	52,555	499,811	(191,290)			361,076
4.현물출자						
5.전기합병으로인한자본잉여금의변동						
6.분할로인한변동						
7.자기주식의지분법적용투자주식으로대체						
8.주식보상비용			3,562,791			3,562,791

9.감자차손						
10.감자차손의보전			492,657,853		(492,657,853)	
11.자기주식취득						
12.자기주식의기부		(5,287,007)	13,648,386			8,361,379
13.매도가능증권평가이익				(2,365,923)		(2,365,923)
14.매도가능증권평가손실				(276,994)		(276,994)
15.주식발행비						
16.미지급비용에서대체						
17.지분법자본변동				16,561,337		16,561,337
18.부의지분법자본변동				(23,744,586)		(23,744,586)
19.과생상품평가이익						
20.과생상품평가손실				(10,420,579)		(10,420,579)
21.합병으로인한자본잉여금변동						
22.주식선택권						
23.지분법주식투자자액						
24.배당금			(21,139,967)			(21,139,967)
25.지분법평가로인한이익잉여금변동						
26.전기주식발행비용의정산						
27.당기순이익(손실)					292,829,423	292,829,423
2008.12.31(당기말)	156,777,615	1,603,141,135	(328,273,239)	14,062,330	535,000,047	1,980,707,888

(6) 당해 사업연도의 재무제표에 대한 주석

- 회사의 당해 사업연도의 개별재무제표에 대한 주석은 그 내용이 감사인의 감사보고서상의 재무제표에 대한 주석과 동일함.

(7) 당해 사업연도의 수정 전·후의 재무제표

- 해당 사항 없음.

마. 부문별 재무 현황

(1) 사업부문별 재무정보

(가) 사업부문별 재무현황

- 해당 사항 없음.

(나) 공통 판매비와 관리비 및 자산

- 해당 사항 없음.

(다) 영업손익의 조정

- 해당 사항 없음.

(라) 기타 사업부문 현황

- 해당 사항 없음.

(2) 지역별 재무 정보

(가) 지역의 구분

- 해당 사항 없음.

(나) 공시대상 지역부문

- 해당 사항 없음.

(다) 지역부문별 현황

- 해당 사항 없음.

(라) 지역별 재무현황

- 해당 사항 없음.

(마) 공통 판매비와 관리비 및 자산

- 해당 사항 없음.

(바) 영업손익의 조정

- 해당 사항 없음.

바. 합병전 · 후의 재무제표

(1) 합병의 개요

A. CJ모닝웰(주) 흡수합병(2006.04.10)

① 합병의 시기 및 목적

1) 주요 합병일정

2006.01.09 합병(소규모합병)결의 이사회

2006.01.25 합병계약서 체결

2006.02.22 합병 승인을 위한 이사회

2006.03.08 채권자 이의제출 공고 및 통지

2006.04.10 채권자 보호절차 종료

2006.04.10 합병기일

2006.04.11 합병종료보고 이사회

2006.04.12 합병종료 공고

2006.04.17 합병등기

2) 합병의 목적

- 냉동 및 냉장제품을 생산, 판매하는 CJ(주) 신선BU의 사업 경쟁력을 강화하기 위 하여

CJ모닝웰(주)의 조직 및 인력을 통합

② 합병 대상회사 및 합병 방법

1) 합병대상회사

- CJ모닝웰(주)

2) 합병방법

- CJ(주)가 CJ모닝웰(주)를 흡수합병(소규모 합병)

③ 합병조건

1) 합병비율

- CJ(주) : CJ모닝웰(주) = 1 : 0.3329921

2) 합병교부금

- 없음

④ 합병으로 인하여 증가된 자본금의 내용

1) 증가한 주식의 수

- CJ(주)의 기명식 보통주식 683,299주

2) 증가한 자본금

- 3,416,495,000원

B. CJ EH(주)("舊.CJ엔터테인먼트"의 물적 분할 후 존속회사)흡수합병(2006.04.10)

① 합병의 시기 및 목적

1) 주요합병일정

2006.01.09 합병결의 이사회, 합병신고서 제출

2006.01.13 합병계약서 체결

2006.03.07 합병승인을 위한 주주총회

2006.03.08 채권자 이의제출 공고 및 통지

2006.04.10 채권자 보호절차 종료

2006.04.10 합병기일

2006.04.11 합병종료보고 이사회

2006.04.12 합병종료 공고

2006.04.17 합병등기

2) 합병의 목적

- CJ엔터테인먼트(주)가 지배하고 있는 CJ미디어, CJ CGV, CJ 인터넷은 신성장 사업으로 지속적 투자가 요구되는 바, CJ(주)가 직접 지배함으로써 지속 성장시키기 위함.

② 합병대상회사 및 합병방법

1) 합병대상회사

- CJ EH(주)

2) 합병 방법

- CJ엔터테인먼트(주)를 물적분할을 통해 존속회사(지주회사)와 신설회사(사업회사)로 분할한 후 CJ(주)는 존속하는 회사(CJ EH(주))를 흡수합병함.

③ 합병조건

1) 합병비율

- CJ(주)보통주 : CJ엔터테인먼트(주)보통주 = 1 : 0.1782004

- 합병교부금 : 없음

④ 합병으로 인하여 증가된 자본금의 내역

1) 증가한 주식의 수

- CJ(주)의 기명식 보통주식 3,176,905주

2) 증가한 자본금

- 15,884,525,000원

C. (주)해찬들 흡수합병(2006.09.01)

① 합병의 시기 및 목적

1) 주요 합병일정

2006.06.09 합병결의 이사회, 합병신고서 제출

2006.06.16 합병계약서 체결

2006.07.11 합병승인을 위한 이사회

2006.07.24 채권자 이의제출 공고 및 통지

2006.08.25 채권자 보호절차 종료

2006.08.29 합병종료보고 이사회

2006.08.31 합병종료 공고

2006.09.01 합병기일, 합병등기

2) 합병의 목적

- 장류제품을 생산·판매하는 (주)해찬들의 조직 및 인력을 통합함으로써 사업 경쟁력 을 강화하기 위함.

② 합병 대상회사 및 합병 방법

1) 합병대상회사

- (주)해찬들

2) 합병방법

- CJ(주)가 (주)해찬들을 흡수합병(소규모 합병)

③ 합병조건

1) 합병비율

- CJ(주) : (주)해찬들 = 1 : 2.8700096

2) 합병교부금

- 없음

④ 합병으로 인하여 증가된 자본금의 내용

1) 증가한 주식의 수

- CJ(주)의 기명식 보통주식 1,308,724주

2) 증가한 자본금

- 6,543,620,000원

D. 한일약품공업(주) 흡수합병(2006.11.01)

① 합병의 시기 및 목적

1) 주요 합병일정

- 2006.08.16 합병결의 이사회, 합병신고서 제출
- 2006.08.22 합병계약서 체결
- 2006.09.27 합병승인을 위한 이사회
- 2006.09.29 채권자 이의제출 공고 및 통지
- 2006.10.30 채권자 보호절차 종료
- 2006.10.31 합병종료보고 이사회
- 2006.11.01 합병종료 공고
- 2006.11.01 합병기일, 합병등기

2) 합병의 목적

- 정부의 약가정책 변화, 한미 FTA체결 등 대외적 환경변화의 영향으로 향후 제약 산업은 대형제약사 중심으로 산업구조가 개편될 것으로 예상되는 바, 양사 합병을 통해 제약사업의 규모의 경쟁력을 갖추고, 시너지 창출과 운영효율성 제고를 통해 수익성을 강화하기 위함.

② 합병 대상회사 및 합병 방법

1) 합병대상회사

- 한일약품공업(주)

2) 합병방법

- CJ(주)가 한일약품공업(주)를 흡수합병(소규모 합병)

③ 합병조건

1) 합병비율

- CJ(주) : 한일약품공업(주) = 1 : 0.1205945

2) 합병교부금

- 없음

④ 합병으로 인하여 증가된 자본금의 내용

1) 증가한 주식의 수

- CJ(주)의 기명식 보통주식 1,061,231주

2) 증가한 자본금

- 5,306,155,000원

(2) 합병전·후의 재무제표

A. CJ모닝웰(주), CJ EH(주)와의 합병 전·후 재무제표

(단위 : 백만원)

대차대조표	CJ(주)	CJ모닝웰(주)	CJ EH(주)	합병 후
[유동자산]	450,222	30,506	5,095	485,823
·당좌자산	200,140	25,776	5,095	231,011
·재고자산	250,082	4,730	-	254,812

[고정자산]	2,398,253	30,843	281,628	2,632,457
·투자자산	1,441,796	3	281,628	1,645,160
·유형자산	949,754	30,697	-	980,451
·무형자산	6,703	143	-	6,846
자산총계	2,848,475	61,349	286,723	3,118,280
[유동부채]	867,516	34,498	60,316	962,330
[고정부채]	471,828	5,847	54,881	532,557
부채총계	1,339,344	40,345	115,197	1,494,887
[자본금]	150,539	10,260	17,828	169,840
[자본잉여금]	880,674	6,042	90,477	1,043,876
[이익잉여금]	688,718	4,702	45,508	680,481
[자본조정]	(-)210,800	-	17,713	(-)270,803
자본총계	1,509,131	21,004	171,526	1,623,394
부채 및 자본총계	2,848,475	61,349	286,723	3,118,280

- CJ(주)는 2006년 3월 31일 현재의 대차대조표입니다.
- 상기 합병 후 가액은 내부거래 제거 전의 금액입니다.
- 합병후 손익계산서는 피합병법인의 손익이 반영되지 않으므로 별도 기재하지 아니 하였습니다.

B. (주)해찬들과의 합병 전·후 재무제표

(단위: 백만원)

대차대조표	CJ(주)	(주)해찬들	합병 후
[유동자산]	468,193	39,263	507,455
·당좌자산	162,966	22,670	185,636
·재고자산	305,227	16,592	321,819
[고정자산]	2,709,349	57,719	2,704,506
·투자자산	1,684,701	2,368	1,611,197
·유형자산	1,018,073	55,297	1,073,371
·무형자산	6,575	54	19,938
자산총계	3,177,542	96,982	3,211,961
[유동부채]	880,149	28,314	908,463

[고정부채]	717,960	4,445	722,405
부채총계	1,598,109	32,759	1,630,868
[자본금]	170,108	4,560	176,651
[자본잉여금]	1,047,098	12,440	1,073,269
[이익잉여금]	729,755	47,218	731,418
[자본조정]	△367,528	5	△400,246
자본총계	1,579,433	64,223	1,581,093
부채 및 자본총계	3,177,542	96,982	3,211,961

("△"는 부(-)의 수치임)

- CJ(주)는 2006년 6월 30일 현재의 대차대조표입니다.
- 상기 합병 후 가액은 내부거래 제거 전의 금액입니다.
- 합병후 손익계산서는 피합병법인의 손익이 반영되지 않으므로 별도 기재하지 아니 하였습니다.

C. 한일약품공업(주)와의 합병 전·후 재무제표

(단위: 백만원)

대차대조표	CJ(주)	한일약품공업(주)	합병 후
[유동자산]	530,233	26,543	556,777
·당좌자산	223,185	19,201	242,387
·재고자산	307,048	7,342	314,390
[고정자산]	2,922,968	23,277	2,925,124
·투자자산	1,854,708	1,896	1,834,473
·유형자산	1,049,528	21,381	1,070,909
·무형자산	18,732	-	19,742
자산총계	3,453,201	49,820	3,481,901
[유동부채]	977,365	5,757	983,122
[고정부채]	885,982	1,257	887,239
부채총계	1,863,347	7,014	1,870,361
[자본금]	176,651	44,000	181,958
[자본잉여금]	1,073,518	1	1,112,220
[이익잉여금]	734,869	△1,006	734,869

[자본조정]	△395,184	△189	△417,507
자본총계	1,589,854	42,806	1,611,540
부채 및 자본총계	3,453,201	49,820	3,481,901

("△"는 부(-)의 수치임)

- CJ(주)는 2006년 9월 30일 현재의 대차대조표입니다.
- 상기 합병 후 가액은 내부거래 제거 전의 금액입니다.
- 합병후 손익계산서는 피합병법인의 손익이 반영되지 않으므로 별도 기재하지 아니 하였습니다.

(3) 합병관련사항

A. 합병신고서 제출일

- CJ모닝웰(주) 합병신고서 제출일 : 2006년 1월 9일
- CJ EH(주) 합병신고서 제출일 : 2006년 1월 9일
- (주)해찬들 합병신고서 제출일: 2006년 6월 9일
- 한일약품공업(주) 합병신고서 제출일: 2006년 8월 16일

B. 열람장소

- 금융감독원 전자공시시스템 : <http://dart.fss.or.kr>

(4) 우회상장 전후 재무예측치와 실적치 비교

- 해당사항 없음.

(5) 재무예측치와 실적치간 차이발생 원인

- 해당사항 없음.

IV. 감사인의 감사의견 등

1. 연결재무제표에 대한 감사인의 감사의견 등

가. 연결감사인

제 56 기	제 55 기	제 54 기
삼일회계법인	삼일회계법인	삼일회계법인

나. 당해 사업연도의 연결감사절차 요약

본 감사인은 첨부된 CJ주식회사와 그 종속회사의 2008년 12월 31일과 2007년 12월 31일 현재의 연결대차대조표와 동일로 종료되는 양 회계연도의 연결손익계산서, 연결자본변동표 및 연결현금흐름표를 감사하였습니다. 이 연결재무제표를 작성할 책임은 회사 경영자에게 있으며, 본 감사인의 책임은 동 연결재무제표에 대하여 감사를 실시하고 이를 근거로 이 연결재무제표에 대하여 의견을 표명하는 데 있습니다. 다만, 2008년 12월 31일과 2007년 12월 31일 현재 CJ주식회사와 그 종속회사의 자산총액의 42%와 36% 및 동일로 종료되는 양 회계연도의 매출액의 50%와 33%를 차지하고 있는 씨제이홈쇼핑(주)외 47개(2007년의 경우 43개) 종속회사의 재무제표에 대하여는 타감사인의 감사보고서를 의견표명의 기초로 이용하였습니다.

본 감사인은 대한민국의 회계감사기준에 따라 감사를 실시하였습니다. 이 기준은 본 감사인이 연결재무제표가 중요하게 왜곡표시되지 아니하였다는 것을 합리적으로 확신하도록 감사를 계획하고 실시할 것을 요구하고 있습니다. 감사는 연결재무제표상의 금액과 공시내용을 뒷받침하는 감사증거에 대하여 시사의 방법을 적용하여 검증하는 것을 포함하고 있습니다. 또한 감사는 연결재무제표의 전반적인 표시내용에 대한 평가뿐만 아니라 연결재무제표 작성을 위해 경영자가 적용한 회계원칙과 유의적 회계추정에 대한 평가를 포함하고 있습니다. 본 감사인이 실시한 감사가 감사의견 표명을 위한 합리적인 근거를 제공하고 있다고 본 감사인은 믿습니다.

본 감사인의 감사와 타감사인의 감사보고서를 기초로 한 본 감사인의 의견으로는 상기 연결재무제표는 CJ주식회사와 그 종속회사의 2008년 12월 31일과 2007년 12월 31일 현재의 재무상태와 동일로 종료되는 양 회계연도의 경영성과 그리고 자본의 변동과 현금흐름의 내용을 대한민국에서 일반적으로 인정된 회계처리기준에 따라 중요성의 관점에서 적절하게 표시하고 있습니다.

다. 연결 감사의견

사 업 연 도	감사의견	지적사항 등 요약
제 56 기	적정	-
제 55 기	적정	-

제 54 기	적정	-
--------	----	---

라. 특기사항 요약

사업연도	특기사항
제 56 기	<p>(1) 연결대상회사의 변경</p> <p>주석 1에서 설명하고 있는 바와 같이, 회사는 씨제이프로퍼티스(주)와 1개 국내법인과 CJ SHENYANG FEED CO., LTD.와 2개 해외법인을 당기부터 연결재무제표 작성대상 종속회사에 포함하고, 하이투자증권(주)(구, 씨제이투자증권(주))와 4개 국내법인을 연결재무제표 작성대상 종속회사에서 제외하였습니다.</p>
제 55 기	<p>(1) 연결대상회사의 변경</p> <p>연결재무제표에 대한 주석 1에서 설명하고 있는 바와 같이, 회사는 씨제이제일제당 (주)와 7개 국내법인과 CJ DO BRASIL IND. COM. PROD. ALIM. LTDA.와 4개 해외법인을 당기부터 연결재무제표작성대상 종속회사에 포함하고, 씨제이케이블넷중부산방송(주)와 4개 국내법인을 연결재무제표 작성대상 종속회사에서 제외하였습니다.</p> <p>(2) 회사의 인적분할과 지주회사로의 전환</p> <p>연결재무제표에 대한 주석 24에서 설명하고 있는 바와 같이, 회사는 2007년 7월 26일 개최된 임시주주총회의 승인에 따라 2007년 9월 1일자로 투자사업부문을 영위할 존속법인인 CJ주식회사와 투자사업부문을 제외한 제조사업부문 일체를 영위할 분할신설법인인 CJ제일제당주식회사로 분할하고, CJ주식회사를 지주회사 체제로 전환하였습니다.</p>
제 54 기	<p>(1) 연결대상회사의 변경</p> <p>연결재무제표에 대한 주석 1에서 설명하고 있는 바와 같이, 회사는 씨제이과워캐스트(주)와 13개 국내법인과 CJ GLOBAL HOLDINGS LTD.를 당기부터 연결재무제표작성대상 종속회사에 포함하고, 씨제이모닝웰(주)와 6개 국내법인과 PT BUMI TAPIOKA JAYA와 4개 해외법인을 연결재무제표 작성대상 종속회사에서 제외하였습니다.</p> <p>(2) 종속회사와의 합병</p> <p>연결재무제표에 대한 주석 23에서 설명하고 있는 바와 같이, 회사는 2006년 4월 10일을 합병기준일로 하여 종속회사인 씨제이모닝웰(주)와 씨제이이에치(주)(구, 씨제이엔터테인먼트(주))를 흡수합병하였으며, 2006년 9월 1일과 2006년 11월 1일을 합병기준일로 하여 종속회사인 (주)해찬들과 한일약품공업(주)를 각각 흡수합병하였습니다.</p> <p>(3) 베이커리 사업부문의 현물출자</p> <p>연결재무제표에 대한 주석 24에서 설명하고 있는 바와 같이, 회사는 2006년 9월 12일자 이사회결의에 의거 회사의 베이커리 사업부문을 종속회사인 씨제이푸드빌(주)에 현물출자하였습니다.</p> <p>(4) 회계기준적용의견서 06-2 조기적용</p> <p>연결재무제표에 대한 주석 2에서 설명하고 있는 바와 같이, 회사는 회계기준적용의견서 06-2 '종속회사, 지분법적용 피투자회사 및 조인트벤처의 지분에 대한 투자자산과 관련된 이연법인세 인식에 관한 회계처리'를 당 회계연도부터 조기적용하였으며, 비교표시된</p>

	<p>전년도 재무제표는 기업회계기준서 제1호에 따라 제작성되었습니다.</p> <p>(5) 후순위채권이 편입된 수익증권에 따른 불확실성 연결재무제표에 대한 주석 17에서 설명하고 있는 바와 같이, 2006년 12월 31일 현재종속회사인 CJ투자증권(주)가 고객에게 판매한 수익증권 중에는 제일투신유동화전문유한회사 및 제일투신이차유동화전문유한회사가 발행한 후순위채권 230,734백만원이 포함되어 있습니다. 상기 유동화전문유한회사가 발행한 후순위채권에 대하여는취득가액에 발행이율에 의한 경과이자를 가산하는 방법으로 기준가격이 산출되고 있습니다. 당기말 현재 동 장부가액이 공정가액과 차이가 발생하고 있으며, 향후에도 차이가 발생할 것으로 판단됩니다. 이와 관련하여 회사는 예상되는 손실액을 영업외비용으로 계상하였습니다.</p>
--	--

2. 개별재무제표에 대한 감사인(공인회계사)의 감사의견 등

가. 감사인

제 56 기	제 55 기	제 54 기
삼일회계법인	삼일회계법인	삼일회계법인

나. 당해 사업연도의 감사절차 요약

본 감사인은 첨부된 CJ주식회사의 2008년 12월 31일과 2007년 12월 31일 현재의 대차대조표와 동일로 종료되는 양 회계연도의 손익계산서, 이익잉여금처분계산서, 자본변동표 및 현금흐름표를 감사하였습니다. 이 재무제표를 작성할 책임은 회사 경영자에게 있으며 본 감사인의 책임은 동 재무제표에 대하여 감사를 실시하고 이를 근거로 이 재무제표에 대하여 의견을 표명하는데 있습니다. 2008년과 2007년 12월 31일 현재 총자산의 약 31%와 10%를 차지하는 씨제이지엘에스(주) 등의 피투자회사에 대한 지분법적용투자주식과 동일로 종료되는 양회계연도의 순지분법손실 금액 20,600백만원 및 12,260백만원에 대해서는 타감사인이 실시한 감사결과를 활용하였습니다.

본 감사인은 대한민국의 회계감사기준에 따라 감사를 실시하였습니다. 이 기준은 본 감사인이 재무제표가 중대하게 왜곡표시되지 아니하였다는 것을 합리적으로 확신하도록 감사를 계획하고 실시할 것을 요구하고 있습니다. 감사는 재무제표상의 금액과 공시내용을 뒷받침하는 감사증거에 대하여 시사의 방법을 적용하여 검증하는 것을 포함하고 있습니다. 또한 감사는 재무제표의 전반적인 표시내용에 대한 평가뿐만 아니라 재무제표 작성을 위해 경영자가 적용한 회계원칙과 유의적 회계추정에 대한 평가를 포함하고 있습니다. 본 감사인이 실시한 감사가 감사의견 표명을 위한 합리적인근거를 제공하고 있다고 본 감사인은 믿습니다.

다. 감사의견

사업연도	감사의견	지적사항 등 요약
제 56 기	적정	-

제 55 기	적정	-
제 54 기	적정	-

라. 특기사항 요약

사업연도	특기사항
제 56 기	<p>(1) 특수관계자와의 거래 재무제표에 대한 주석 20에서 설명하고 있는 바와 같이, 회사의 당기중 특수관계자와의 거래로 매출등 수익이 33,801백만원, 매입등 비용이 1,906백만원이 있으며, 2008년 12월 31일 현재 특수관계자에 대한 채권 및 채무는 각각 3,651백만원과 10,451백만원입니다.</p>
제 55 기	<p>(1) 회사분할 및 지주회사 전환 회사는 2007년 6월 12일자 이사회 결의 및 2007년 7월 26일 개최된 임시주주총회의승인에 따라 2007년 9월 1일자로 투자사업부문을 영위할 존속법인인 CJ주식회사와 투자사업부문을 제외한 제조사업부문 일체(소재부문, 바이오부문, 사료부문, 제약부문, 식품부문, 신선부문 및 관련 연구개발업무, 생산업무 기타 이와 관련된 경영지원업무, 투자부문 포함)를 영위할 분할신설법인인 CJ제일제당주식회사로 분할하였습니다.</p> <p>(2) 특수관계자와의 거래 재무제표에 대한 주석 22에서 설명하고 있는 바와 같이, 회사의 당기중 특수관계자와의 거래로 매출등 수익이 189,373백만원, 매입등 비용이 321,229백만원이 있으며, 2007년 12월 31일 현재 특수관계자에 대한 채권 및 채무는 각각 1,994백만원과 1,614백만원입니다.</p>
제 54 기	<p>(1) 종속회사의 흡수합병 재무제표에 대한 주석 22에서 설명하고 있는 바와 같이, 회사는 2006년 4월 10일을 합병기준일로 하여 종속회사인 씨제이모닝웰(주)와 씨제이에이치(주)(구, 씨제이엔터테인먼트(주))를 흡수합병하였으며, 2006년 9월 1일과 2006년 11월 1일을 합병기준일로 하여 종속회사인 (주)해찬들과 한일약품공업(주)를 각각 흡수합병하였습니다.</p> <p>(2) 베이커리 사업부문의 현물출자 재무제표에 대한 주석 23에서 설명하고 있는 바와 같이, 회사는 2006년 9월 12일자 이사회결의에 의거 회사의 베이커리 사업부문을 종속회사인 씨제이푸드빌(주)에 현물출자하였습니다.</p> <p>(3) 회계기준적용의견서 06-2 조기적용 재무제표에 대한 주석 2에서 설명하고 있는 바와 같이, 회사는 회계기준적용의견서 06-2 '종속회사, 지분법적용 피투자회사 및 조인트벤처의 지분에 대한 투자자산과 관련된 이연법인세 인식에 관한 회계처리'를 당 회계연도부터 조기적용하였으며, 비교표시된 전년도 재무제표는 기업회계기준서 제1호에 따라 재작성되었습니다.</p> <p>(4) 특수관계자와의 거래 재무제표에 대한 주석 27에서 설명하고 있는 바와 같이, 회사의 당기중 특수관계자와의</p>

거래로 매출등 수익이 291,259백만원, 매입등 비용이 436,039백만원이 있으며, 2006년 12월 31일 현재 특수관계자에 대한 채권 및 채무는 각각 76,492백만원과 76,363백만원입니다.
--

3. 당해 사업연도 감사(내부감사)의 감사의견 등

가. 감사절차 요약

(1) 감사위원회 위원 성명 및 상근여부

- 위원장 허 병 우 (비상근)
- 위 원 조 경 식 (비상근)
- 위 원 유 종 일 (비상근)

(2) 상시근무 감사보조요원 현황

- 해당 사항이 없습니다.

(3) 감사 일정

- 당사의 연간계획수립에 의거 업무에 관한 수시감사를 실시하고 있습니다.

(4) 주요감사절차

- 회계감사를 위하여 회계에 관한 장부와 관계서류를 열람하고 재무제표 및 동 부속 명세서를 검토하였으며 필요하다고 인정되는 경우 대조, 실사, 입회, 조회, 기타 적절한 감사절차를 적용하여 조사하였습니다.

- 업무감사를 위하여 이사회 및 기타 중요한 회의에 출석하고, 필요하다고 인정되는 경우 이사로부터 영업에 관한 보고를 받았으며 중요한 업무에 관한 서류를 열람하고 그 내용을 면밀히 검토하는 등 적절한 방법을 사용하였습니다.

나. 감사의견

(1) 대차대조표 및 손익계산서의 표시에 관한 사항

- 대차대조표와 손익계산서는 법령 및 정관에 따라 회사의 재산 및 손익상태를 적정하게 표시하고 있습니다.

(2) 영업보고서에 관한 사항

- 영업보고서는 법령 및 정관에 따라 회사의 상황을 정확하게 표시하고 있습니다.

(3) 이익잉여금처분계산서 또는 결손금처리계산서에 관한 사항

- 이익잉여금처분계산서는 법령 및 정관에 적합하게 작성되어 있습니다.

다. 참고사항

- 해당 사항이 없습니다.

4. 최근 3사업연도의 외부감사인에게 지급한 보수 등에 관한 사항

가. 감사용역계약 체결현황

(단위 : 백만원, 시간)

사업연도	감사인	내 용	보수	총소요시간
제56기	삼일회계법인	분기, 반기, 기말, 연결감사	180	1,150
제55기	삼일회계법인	분기, 반기, 기말, 연결감사	550	6,500
제54기	삼일회계법인	분기, 반기, 기말, 연결감사	520	7,600

나. 외부감사인과의 비감사용역계약 체결현황

(단위 : 백만원)

사업연도	계약체결일	용역내용	용역수행기간	보수	비고
제56기	2008.04	자회사 세무자문	2008.04~2008.07	200	-
	2008.08	세무 자문	2008.08	10	-
제55기	2007.01	로열티 감사	연중 수시 발생	8	-
	2007.01	이전가격 자문	2007.01~2007.01	10	-
	2007.01	기타 인수자문용역	2007.01~2007.02	95	-
	2007.01	경영혁신컨설팅용역	2007.01~2007.05	190	-
	2007.01	분할 및 합병 자문용역	2007.02~2007.09	330	-
	2007.04	계약사업부 재무제표 확인서	2007.04~2007.04	8.5	-
	2007.05	Protein시장 Research	2007.05~2007.06	84	-
	2006.08	반덤핑 자문	2006.08~2007.09	188	-
제54기	2006.01	로열티 감사	연중 수시 발생	8.5	-
	2006.01	분할 및 합병 자문용역	2006.01~2006.04	222.5	-
	2006.02	삼호 F&G 인수자문 용역	2006.02~2006.03	200	-
	2006.03	기타 인수자문용역	2006.03~2006.06	160	-
	2006.04	이전가격 자문	2006.04~2006.07	90	-
	2006.05	경영혁신컨설팅용역	2006.05~2006.10	90	-

	2006.06	해외지주회사설립자문용역	2006.06~2006.07	256	-
	2006.08	BSC체계 개선자문용역	2006.08~2006.11	257	-
	2006.11	하선정종합식품 인수자문 용역	2006.11~2006.12	85	-
	기타			176	-

5. 기타

- 해당 사항 없음.

V. 이사회 등 회사의 기관 및 계열회사에 관한 사항

1. 이사회 등 회사의 기관의 개요

가. 이사회제도에 관한 사항

(1) 이사회 구성에 관한 사항

(가) 이사회 권한 내용

구 분	주 요 내 용
이사회 권한사항	1. 회사의 주요의사결정사항 의결 - 법령(상법, 증권거래법, 공정거래법 등) 또는 정관에 이사회 권한으로 정하여진 사항 - 주주총회로부터 위임받은 사항 - 회사경영의 기본방침 및 업무집행에 관한 중요사항 2. 이사회는 이사의 직무 집행을 감독

(나) 이사후보의 인적사항에 관한 주총 전 공시여부 및 주주의 추천여부

- 2008년 2월 14일에 동년 동월 29일 개최될 정기주주총회를 위한 주주총회 소집 통지 및 공고사항을 제출하였으며, 이때 이사후보의 인적사항이 포함되어 있음.

[이사후보내역]

A. 후보자의 성명 · 생년월일 · 추천인 · 최대주주와의 관계 · 사외이사후보자 여부

주총구분	후보자성명	생년월일	추천인	최대주주와의 관계	사외이사 후보자여부
제55기 정기주주총회	허병우	'46.8.21	사외이사후보추천위원회	없 음	사외이사
	이상돈	'61.9.29	사외이사후보추천위원회	없 음	사외이사
제56기 정기주주총회	손경식	'39.9.15	이사회	친 족	사내이사
	하대중	'53.3.9	이사회	없 음	사내이사

B. 후보자의 주된 직업 · 약력 · 당해 법인과의 최근 3년간 거래 내역

주총구분	후보자 성명	주된직업	약 력	당해법인과의 최근3년간 거래내역
제55기 정기주주총회	허병우	사외이사	前 서울지방국세청장 現 CJ(주) 사외이사	없 음
	이상돈	교수	現 고려대학교 법학과 교수	없 음

제56기 정기주주총회	손경식	경영인	現 CJ(주) 대표이사 회장 現 대한상공회의소 회장	없 음
	하대중	경영인	前 CJ제일제당(주) 경영지원실장 前 CJ CGV(주) 대표이사	없 음

(다) 사외이사후보추천위원회 설치 및 구성 현황

성 명	사외이사 여부	비 고
조경식	○	증권거래법 제191조의16 제3항 규정 충족
허병우	○	
유종일	○	
이상돈	○	

(라) 사외이사 현황

성 명	주요 경력	최대주주등과의 이해관계	대내외 교육 참여현황	비 고
조경식	- 서울상대 졸 - 공정거래위원회 위원장 - 환경처 장관 - 농림수산부 장관 - 학교법인 동아학숙 이사	해당사항 없음	해당사항 없음	-
허병우	- 서울상대 졸 - 서울지방국세청장 - 국세청 국제조세실장 - 사단법인 세우회 이사장 - 국세심판원 심판관 - 경희대 겸임교수(조세법)	상 동	상 동	-
유종일	- 하버드대 경제학 박사 - 한국개발연구원 국제정책대학원 교수 - 대통령직속 동북아경제중심 추진위원회 위원	상 동	상 동	-
이상돈	- 고려대학교 법학과 졸 - 독일 프랑크푸르트요한볼프강 괴테대학원 법학박사 - 고려대학교 법학과 교수	상 동	상 동	-

※ 사외이사의 업무지원 조직(부서 또는 팀) : 재무팀

(담당자 : 김원정 ☎ 02-726-8123)

(2) 이사회 운영에 관한 사항

(가) 이사회 운영규정의 주요내용

- 이사회 의장은 대표이사로 함.
- 이사회는 정기이사회와 임시이사회로 나뉘며, 정기이사회는 매월 개최함.
- 이사회 부의사항
 - 주주총회 소집 및 부의의안에 관한 사항
 - 주요 경영 사항
 - 주요 재무관련 사항
 - 기타 법령 또는 정관에 정한 사항
- 위원회 설치 및 위원회 규정은 이사회 결의로 함.
 - 감사위원회, 사외이사후보추천위원회
- 위원회 결의사항의 이사회 보고
- 이사회를 보좌할 간사를 둠

(나) 이사회 주요활동내역

회 차	개최일자	의 안 내 용	가결여부	비 고
1	2008. 1. 15	1. 제55기 재무제표 및 영업보고서 승인의 건 2. CJ개발(주) 유상증자 참여 및 CB인수의 건 3. CJ올리브영(주) 지분 매입의 건 4. 대규모 내부거래 승인의 건	가결 가결 가결 가결	-
2	2008. 2. 12	1. 제55기 정기주주총회 소집 결의의 건 2. 임원 보수 지침 변경의 건 3. 해외사채 발행의 건 4. 내부회계관리제도 운영실태 보고	가결 가결 가결 -	-
3	2008. 3. 11	1. 해외 사채 증액 발행의 건 2. 사외이사후보추천위원회 위원 선임의 건 3. 내부회계관리제도 운영실태 평가 보고	가결 가결 -	-
4	2008. 5. 13	1. 2008년 1분기 경영실적 보고	-	-
5	2008. 7. 14	1. CJ투자증권 및 CJ자산운용 매각의 건	가결	-
6	2008. 8. 12	1. 2008년 상반기 경영실적 보고	-	-
7	2008. 11.11	1. 자기주식 출연의 건 2. 2우선주 전환연기 보고 3. 2008년 3분기 경영실적 보고 4. 내부회계관리제도 운영실태 보고	가결 - - -	-

(다) 이사회에서의 사외이사의 주요활동내역

회 차	개최일자	사외이사 참석인원	비 고
1	2008. 1. 15	4(4)	괄호()안의 인원은

2	2008. 2. 12	4(4)	총 사외이사 인원임.
3	2008. 3. 11	4(4)	
4	2008. 5. 13	4(4)	
5	2008. 7. 14	3(4)	
6	2008. 8. 12	4(4)	
7	2008. 11. 11	4(4)	

(라) 이사회내의 위원회 구성현황

- 감사위원회 : < 나. 감사제도에 관한 사항 > 참조

- 사외이사후보추천위원회

·구성

: 사외이사 4인으로 구성

< (1)-(다). 사외이사후보추천위원회 설치 및 구성 현황 > 참조

· 활동내역

: 2008. 2. 12 사외이사 후보로 허병우와 이상돈을 추천함.

(마) 이사회내의 위원회 활동내역

위원회명	개최일자	의안내용	가 결 여 부	사외이사의 성명			
				조경식 (출석률: 100%)	유종일 (출석률: 100%)	허병우 (출석률: 100%)	이상돈 (출석률: 100%)
				찬 반 여부			
감사 위원회	2007. 1. 15	1. 외부감사인 선임의 건	가 결	찬성	찬성	찬성	-
	2007. 2. 22	1. 제54기 감사보고서 제출	-	-	-	-	-
	2008. 3. 11	1. 내부회계관리제도 운영실태 평가보고 2. 감사위원회 위원장 선임	- 가 결	- 찬성	- 찬성	- 찬성	- -
사외이사후보 추천위원회	2007. 2. 12	1. 사외이사 후보 추천	가 결	찬성	찬성	찬성	-

나. 감사제도에 관한 사항

(1) 감사기구 관련 사항

(가) 감사위원회(감사) 설치여부, 구성방법 등

- 증권거래법등 관계법규에 의해 2000.03.11 이사회결의로 감사위원회 설치

- 감사위원회 부의사항

·주주총회에 관한 사항

- 이사 및 이사회에 관한 사항
- 감사에 관한 사항
- 현재 사외이사 3인으로 구성

- (나) 감사위원회(감사)의 감사업무에 필요한 경영정보접근을 위한 내부장치 마련 여부
- 언제든지 영업에 관한 보고를 요구하거나 회사의 재산상태를 조사할 수 있음.
 - 감사위원회의 경영정보접근을 위해 내부 감사부서를 활용함.
 - 주주총회에 외부감사인의 선임을 제청함.
 - 내부회계관리자의 내부회계관리제도 운용실태 보고

(다) 감사위원회(감사)의 인적사항

성 명	주 요 경 력	비 고
조경식	- 서울상대 졸 - 공정거래위원회 위원장 - 환경처 장관 - 농림수산부 장관 - 학교법인 동아학숙 이사	2007.02.28 중임
유종일	- 하버드대 경제학 박사 - 한국개발연구원 국제정책대학원 교수 - 대통령직속 동북아경제중심추진위원회 위원	2007.07.26 선임
허병우	- 서울상대 졸 - 서울지방국세청장 - 국세청 국제조세실장 - 사단법인 세우회 이사장 - 국세심판원 심판관 - 경희대 겸임교수(조세법)	2008.02.29 중임

(2) 감사위원회(감사)의 주요활동내역

회 차	개최일자	의 안 내 용	가결여부	비 고
1	2007. 1. 15	1. 외부감사인 선임의 건	가결	
2	2007. 2. 22	1. 제54기 감사보고서 제출	-	보고사항
3	2008. 3. 11	1. 내부회계관리제도 운영실태 평가보고 2. 감사위원회 위원장 선임	- 가결	보고사항

다. 주주의 의결권행사에 관한 사항

- (1) 집중투표제의 채택여부
- 해당 사항 없음.

- (2) 서면투표제 또는 전자투표제의 채택여부

- 해당 사항 없음.

(3) 소수주주권의 행사여부

- 해당 사항 없음.

라. 임원의 보수 등

(1) 이사(사외이사 포함) 및 감사위원회 위원(감사)의 보수현황

[2008. 12. 31. 현재]

(단위 : 백만원, %)

구 분	지급 총액	주총 승인금액	1인당 평균 지급액	주식매수선택권의 공정가치 총액	비 중	비 고
등기이사 (사외이사 제외)	1,658	6,000	553	427	25.75	3인
사외이사 (감사위원인 사외이사 제외)	46		46	-	-	1인
감사위원회 위원	163		54	-	-	3인
계	1,867	6,000	-	427	22.87	

주1) 상기 감사위원회 위원은 등기이사에 포함됨.

주2) 주식매수선택권의 공정가치 계산시 공정가액 접근법(옵션가격결정모형 중 Black Scholes Model)을 사용하였음.

(2) 주식매수선택권 부여 · 행사현황

[2008.12.31 현재]

(단위 : 원, 주)

부여 받은 자	관 계	부여일	부여방법	주식 의 종류	변동수량			미행사 수량	행사기간	행사 가격	증가
					부여	행사	취소				
정홍 균	등기임 원	2006.03.13	신주발행	보통 주	3,500	-	-	3,500	2008.03.13 ~ 2015.03.12	120,000	40,000
정홍 균	등기임 원	2008.02.29	신주발행	보통 주	50,000	-	-	50,000	2012.02.29 ~ 2018.02.28	70,000	40,000
합계	-	-	-	-	53,500	-	-	53,500	-	-	-

[미행사 주식매수선택권의 가중평균행사가격 : 73,271원]

주1) 미행사 주식매수선택권의 가중평균행사가격 산출방법

부여일	미행사 수량	행사 가격	미행사수량 X 행사가격	가중평균 행사가격
2006.03.13	3,500	120,000	420,000,000	73,271원
2008.02.29	50,000	70,000	3,500,000,000	
계	53,500	-	3,920,000,000	

주2) 종가는 2008년 12월 30일 기준임

○ 미등기임원 등

[2008년 12월 31일 현재]	(단위 : 원, 주)
---------------------	-------------

부여 받은자	관 계	부여일	부여방법	주식의 종류	변동수량			미행사 수량	행사기간	행사 가격	종가
					부여	행사	취소				
김성배 외 3명	계열회 사임원	2001.08.14	신주발행	보통주	48,000	43,031	1,000	3,969	2003.08.14~ 2010.08.13	40,000	40,000
김주형 외 19명	계열회 사임원	2002.04.27	신주발행	보통주	95,600	81,535	-	14,065	2004.04.27~ 2011.04.26	58,000	40,000
김주형 외 19명	계열회 사임원	2003.03.11	신주발행	보통주	134,300	105,090	1,300	27,910	2005.03.11~ 2012.03.10	41,000	40,000
김주형 외 22명	계열회 사임원	2004.04.08	신주발행	보통주	77,800	56,590	4,600	16,610	2006.04.08~ 2013.04.07	69,000	40,000
김주형 외 30명	계열회 사임원	2005.03.08	신주발행	보통주	94,100	61,031	10,200	22,869	2007.03.08~ 2014.03.07	71,000	40,000
신동기 외 1명	계열회 사임원	2006.03.13	신주발행	보통주	56,900	50,000	4,500	2,400	2008.03.13~ 2015.03.12	120,000	40,000
신현재 외 11명	미등기 임원	2008.02.29	신주발행	보통주	180,000	-	-	180,000	2012.02.29~ 2018.02.28	70,000	40,000
합 계	-	-	-	-	686,700	397,277	21,600	267,823	-	-	-

[미행사 주식매수선택권의 가중평균행사가격 : 66,375원]

주1) 미행사 주식매수선택권의 가중평균행사가격 산출방법

부여일	미행사 수량	행사 가격	미행사수량 X 행사가격	가중평균 행사가격
2001.08.14	3,969	40,000	158,760,000	66,375원
2002.04.27	14,065	58,000	815,770,000	
2003.03.11	27,910	41,000	1,144,310,000	
2004.04.08	16,610	69,000	1,146,090,000	
2005.03.08	22,869	71,000	1,623,699,000	
2006.03.13	2,400	120,000	288,000,000	
2008.02.29	180,000	70,000	12,600,000,000	
-	267,823	-	17,776,629,000	

주2) 상기현황 중 07년 9월 4일 회사분할로 인해 회사의 분할계획서 (07년 7월 26일)에 따라 CJ제일제당 주식회사에 승계한 수량은 행사분에 포함하였으며, 그 내역은 다음과 같음.

(단위 : 주)

부여 받은자	부여일	승계 수량
김성배 외 3명	2001년 08월 14일	2,516
김주형 외 19명	2002년 04월 27일	10,730
김주형 외 19명	2003년 03월 11일	19,111
김주형 외 22명	2004년 04월 08일	11,507
김주형 외 30명	2005년 03월 08일	14,615
하대중 외 61명	2006년 03월 13일	46,500
합 계	-	104,979

주3) 종가는 2008년 12월 31일 기준임.

마. 임원배상책임보험 가입 현황

(1) 보험의 개요

[2008. 12. 31 현재]

(단위 : 원)

--	--	--	--

보험의 명칭	보험료납입액		부보(보상)한도	비 고
	당기 납입액	누적납입액 (당기분 포함)		
임원배상 책임보험	135	4,894	100억원	누적액: 1998년 ~ 2008년

주) 상기 보험의 가입기간은 2008년 4월 1일부터 2009년 3월 31일까지이며, CJ 주식회사의 임원만을 보험대상으로 함.

(2) 보험가입 근거 및 절차

- 민법 제681조 (수임인의 선관 의무),
- 상법 제382조 제2항 (이사회 선임, 회사와의 관계)
- 상법 제399조 (회사에 대한 책임)
- 상법 제401조 (제3자에 대한 책임)
- 상법 제411조 제2항 (이사회 보고 의무)
- 증권거래법 제14조 (허위기재로 인한 책임)
- 증권거래법 제15조 (손해배상액)
- 증권거래법 제58조 (임원의 책임)

(3) 피보험자

- 등기이사 (사외이사 포함)
- 집행임원 (고문, 자문, 해외지법인 등기이사/감사, 임원포함)
- 별도의 보험조건이 없는 한, 보험기간 중에 새로 선임 또는 지명된 회사임원은 자동적으로 담보됨. 사망한 임원의 유산관리인, 상속인, 법정대리인 그리고 금치산자, 지급불능자, 파산된 회사의 임원의 법정대리인에 대하여 제기된 손해배상 청구에 의하여 발생하는 손해를 보상함. 단, 그러한 손해배상청구의 근거가 되는 부당행위가 행하여졌던 당시에 회사의 임원이었던 경우에 한 함.

(4) 보상하는 손해

- 회사 임원이 각자의 자격 내에서 업무를 수행함에 있어 '선량한 관리자로서의 주의의무 및 회사에 대한 충실의무를 위반함으로써 인하여 발생한 주주 및 제3자에 대한 손해배상책임'을 보상한다.
- 보상범위는 소송시 확정된 손해배상금, 소송전 화해(합의)시 합의비용, 법적 대응에 필요한 제비용(변호사 비용, 소송비용 등)이 포함된다.

(5) 보험회사의 면책사항

- 피보험자가 회사의 주식을 거래함에 있어서 내부정보를 이용하여 부당하게 이득을 획득함으로써 제기된 손해배상책임
- 최종판결로 입증된 피보험자가 저지른 의도적인 사기행위 혹은 의무해태, 또는 고의적인 법령 및 규정의 위반으로 인하여 발생한 손해배상책임
- 피보험자가 권한을 남용하여 개인적인 이익 또는 편의를 취득함으로써 발생한 손해배상책임
- 본 약관의 책임개시일을 기준으로 이미 계류중이거나 확정된 소송에 관련된 손해배상청구 또는 계류중이거나 확정된 소송과 동일하거나 실질적으로 동일한 사실에 기초한 손해배상책임
- 아래의 단체 또는 개인에 대한 수수료, 사례금, 기타 급부의 지급에 기인하여

㈜편티브이													70								70				
㈜CJ헬로비전영남방송																					80	4.33	84.33		
㈜브로드밴드솔루션즈																					91.14		91.14		
엠넷미디어(주)	33.25																				15.07	3.73	52.05		
㈜씨제이무터																							100		
㈜하선정종합식품		100																					100		
㈜CJ헬로비전충남방송																							74.18	74.18	
케이엠티브이(주)																							100	100	
CJ스토리허브문화산업전문(유)					80.2																			80.2	
클립서비스(주)					51.68																			51.68	
㈜CJ헬로비전중앙방송																							80	80	
㈜CJ헬로비전금정방송																							82.52	17.48	100
(주)개금유선방송																								100	100
이엔씨인프라(주)																							100	100	
화성봉담PFV(주)																							82.46	17.54	100
㈜디시네마오브코리아																							50		50
㈜CJ월디스																							60		60
㈜세종디엠에스																								51.80	51.80
(주)인터내셔널미디어지니어스																							100		100
CJ프로퍼티스(주)	100																								100

주1) 지분율은 보통주 기준임.

해 장 외 기	애 면	CJ 프레스웨이(주)	투 자	5,592,220	52	34,922	0	2,248	5,592,220	51.94	37,170	3,891
		CJ 건설(주)	투 자	6,915,707	99.9	60,111	2,000,000	63,851	8,915,707	99.92	123,962	37,077
		CJ 미디어(주)	투 자	9,374,499	50.17	72,954	0	-16,533	9,374,499	50.14	56,421	-33,495
		(주)CJ 홈쇼핑	투 자	4,400,901	39.99	315,581	0	-14,657	4,400,901	39.99	300,924	29,109
		CJ 시스템즈(주)	투 자	621,333	62.12	11,323	0	2,889	621,333	62.12	14,212	6,415
		CJ 엔터테인먼트(주)	투 자	3,000,000	100	112,777	0	3,588	3,000,000	100	116,365	3,816
		CJ 투자증권(주)	투 자	64,168,033	59.69	117,542	-64,168,033	- 117,542	0	0	0	-10,963
		CJ 창업투자(주)	투 자	1,800,000	90	7,168	0	2,843	1,800,000	90	10,011	2,560
		CJ 푸드빌(주)	투 자	12,273,236	95.81	79,571	0	-28,976	12,273,236	95.81	50,595	-22,654
		CJ 올리브영(주)	투 자	2,610,000	50	6,865	4,110,000	16,260	6,720,000	100	23,125	1,935
		CJ 인터넷(주)	투 자	5,709,500	25.08	95,100	550,000	5,445	6,259,500	27.46	100,545	25,160
		(주)사조해표	투 자	903,000	12.61	7,070	0	-3,666	903,000	12.61	3,404	-11,771
		CJ GLS(주)	투 자	2,098,342	37.05	62,275	0	-1,473	2,098,342	36.52	60,802	-5,809
		(주)CJ스포츠	투 자	372,400	100	555	-372,400	-555	0	0	0	-316
		CJ CGV(주)	투 자	7,571,631	36.73	65,945	685,369	12,242	8,257,000	40.05	78,187	20,047
엠넷미디어(주)	투 자	16,106,084	33.25	33,638	0	-19,392	16,106,084	33.25	14,246	-61,768		
씨제이프로퍼티스(주)	투 자	0	0	0	2,000,000	9,137	2,000,000	100	9,137	-712		
해 장 외 기		Lee Entertainment L.L.C.	투 자	0	99.36	90,171	0	193	0	99.36	90,364	16,891

매 도 가 능 증 권	CJ Japan Corp.	투 자	4,000	100	3,007	0	-1,184	4,000	100	1,823	1,265
	CJ Bakery, Inc.	투 자	2,900,000	100	0	-2,900,000	0	0	0	0	-3,841
	CJ Global Holdings Limited	투 자	44,318,275	100	17,866	0	-17,866	44,318,275	100	0	-23,892
합 계			195,152,868		2,011,034	-58,095,064	-109,019	137,057,804		1,902,015	-1,689

VI. 주주에 관한 사항

1. 주주의 분포

가. 최대주주 및 그 특수관계인의 주식소유 현황

[2008.12.31 현재]

(단위 : 주, %)

성명	관계	주식의 종류	소유주식수(지분율)						변동 원인
			기 초		증 가	감 소	기 말		
			주식수	지분율	주식수	주식수	주식수	지분율	
이재현	본인	보통주	11,937,813	43.36	-	-	11,937,813	43.36	-
정홍균	임원	보통주	7,469	0.04	-	-	7,469	0.04	-
정홍균	임원	우선주	7,819	0.21	-	-	7,819	0.21	-
김진수	임원	보통주	4,772	0.02	-	4,772	0	0.00	임원사임
김진수	임원	우선주	5,985	0.16	-	5,985	0	0.00	임원사임
김교숙	친인척	보통주	9,009	0.05	1,004	-	10,013	0.05	장내매수
이경후	친인척	우선주	37,485	0.98	-	-	37,485	0.98	-
CJ나눔재단	재단	보통주	0	0.00	112,325	-	112,325	0.41	자사주출연
CJ나눔재단	재단	우선주	51,679	1.36	-	-	51,679	1.36	-
CJ문화재단	재단	보통주	0	0.00	112,325	-	112,325	0.41	자사주출연
CJ문화재단	재단	우선주	13,356	0.35	-	-	13,356	0.35	-
계		보통주	11,959,063	43.47	225,654	4,772	12,179,945	44.22	
		우선주	116,324	3.06	-	5,985	110,339	2.90	
		합계	12,075,387	38.52	225,654	10,757	12,290,284	39.20	

최대주주명 : 이재현

특수관계인의 수 : 5 명

나. 5%이상 주주의 주식소유 현황

[2009.12.31 현재]

(단위 : 주, %)

순위	성명(명칭)	보통주		우선주		소계	
		주식수	지분율	주식수	지분율	주식수	지분율
-	-	-	-	-	-	-	-
합 계		-	-	-	-	-	-

- 최대주주 외 해당 사항 없음.

다. 주주 분포

[2007년 12월 31일 현재]

(단위 : 명, %, 주)

구 분	주주수	비 율	주식수	비 율	비 고
소액주주 합계	25,062	99.95	14,277,351	45.53	-
소액주주(법인)	698	2.78	8,971,037	28.61	-
소액주주(개인)	24,364	97.16	5,306,314	16.92	-
최대주주등	6	0.02	12,290,284	39.20	-
기타주주 합계	6	0.02	4,787,479	15.27	-
기타주주(법인)	6	0.02	4,787,479	15.27	-
기타주주(개인)	0	0.00	0	0.00	-
KSD(실기주)	1	0.00	409	0.00	-
합 계	25,075	100.00	31,355,523	100.00	-

라. 최근 3년간 최대주주의 변동 현황

(단위 : 주, %)

최대주주명	최대주주 변동일/지분변동일	소유주식수	지분율	비 고
이재현	2008.12.31	11,959,063	43.47	-

2. 주식사무

정관상 신주인수권의 내용	·소유주식수에 비례하여 신주배정 ·경영상의 필요로 제3자배정 가능 ·전환사채 및 신주인수권부사채 발행 가능		
결산일	12월 31일	정기주주총회	사업년도 종료후 3월 이내
주주명부폐쇄시기	매년 1월 1일~1월15일		
주권의 종류	1, 5, 10, 50, 100, 500, 1000, 10000주권(8종)		
명의개서대리인	한국예탁결제원		
주주의 특전	없음	공고게재신문	중앙일보

3. 최근 6개월 간의 주가 및 주식 거래실적 가. 국내증권시장

(단위 : 원, 주)

종류		08. 12월	08. 11월	08. 10월	08. 9월	08. 8월	08. 7월
보통주	최 고	40,000	35,000	45,800	58,100	61,400	64,000
	최 저	27,200	24,050	24,000	44,000	55,300	46,900
월간거래량		3,863,553	4,312,195	4,966,227	3,571,976	1,314,816	4,142,765
우선주	최 고	15,750	13,200	19,300	21,900	22,800	24,600
	최 저	12,700	11,100	8,860	18,050	20,000	18,050
월간거래량		111,277	366,914	229,024	110,917	77,617	121,183
2우선주	최 고	38,400	33,500	47,350	57,000	60,500	61,700
	최 저	26,400	22,600	22,300	43,950	54,500	45,550
월간거래량		38,766	47,030	22,750	39,098	5,355	7,615
3우선주	최 고	33,700	28,150	40,500	52,600	53,000	56,500
	최 저	23,250	20,500	21,250	39,150	48,600	41,750
월간거래량		35,936	33,219	30,090	16,196	16,155	15,043

나. 해외증권시장

- 해당 사항 없음.

VII. 임원 및 직원 등에 관한 사항

1. 임원의 현황

(단위 : 주)

직명 (상근여부)	등기임원 여부	성명	생년월일	약력	담당업무	소유주식수		비고
						보통주	우선주	
대표이사 (비상근)	등기임원	손경식	1939-09-15	서울대 법학 졸	대표이사	-	-	중임 외삼촌
대표이사 (상근)	등기임원	이재현	1960-03-19	고려대 법학 졸	대표이사	11,937,813	-	중임 최대주주
대표이사 (상근)	등기임원	정홍균	1960-12-03	위스콘신대 경영학 석사 위스콘신대 이학 박사	대표이사	7,469	7,819	-
사외이사 (비상근)	등기임원	조경식	1936-10-02	서울대 상대 졸 전 농림수산부 장관 전 동아학숙 이사	감사위원회 위원	-	-	중임
사외이사 (비상근)	등기임원	허병우	1946-08-21	서울대 상대 졸 전 서울지방국세청장 전 국세청 국제조세실장	감사위원회 위원	-	-	중임
사외이사 (비상근)	등기임원	유종일	1958-07-28	하버드대 대학원 경제학 박사	감사위원회 위원	-	-	-
사외이사 (비상근)	등기임원	이상돈	1961-09-29	現 고려대학교 법학과 교수	사외이사	-	-	-

○ 미등기임원 현황 (2009년 3월 31일 현재)

직급	성명	생년월일	조직	학력	
부사장	신현재	19610426	사업총괄	부산대	경영
부사장	박경모	19670902	재무전략팀	예일대	경영
부사장	김경원	19590308	전략총괄	콜롬비아대	경영
상무	강신호	19610803	인사팀	한국과학기술대	경영
상무	이한국	19640417	전략지원팀	서울대	경영

상무	조영석	19650810	전략지원팀	경찰대	행정학
상무	서종수	19670526	기획1팀	서울대	경영
상무	길종철	19640307	기획2팀	Wisconsin-Madison	마케팅
상무	권중현	19730130	기획2팀	Northwestern.	경영
상무	박성훈	19700228	기획1팀	Northwestern	경영
상무	박정훈	19640101	사업1팀	동국대	경영
상무	서장원	19680128	사업2팀	Northwestern	경영
상무	김홍기	19650303	인사팀	서강대	경영
상무	성용준	19660218	재무팀	Washington	경영

○ 타법인 임원 겸임 현황 (2008년 12월 31일 현재)

성명	담당업무	회사명	직위	비고
손경식	대표이사회장	CJ제일제당(주)	대표이사	-
이재현	대표이사회장	CJ제일제당(주)	대표이사	-
		CJ시스템즈(주)	이사	-
		CJ CGV(주)	이사	-
		CJ GLS(주)	이사	-
		CJ푸드빌(주)	이사	-
		CJ프레시웨이(주)	이사	-
		CJ홈쇼핑(주)	이사	-
		CJ인터넷(주)	이사	-
정홍균	대표이사	CJ GLS(주)	이사	-
		CJ푸드빌(주)	이사	-
		CJ프레시웨이(주)	이사	-
신현재	운영담당	CJ조이큐브(주)	이사	-
		CJ엔터테인먼트(주)	이사	-
		(주)CJ케이블넷	이사	-
		엠넷미디어(주)	이사	-
		CJ올리브영(주)	이사	-

		C&I레저산업(주)	이사	-
		CJ CGV(주)	이사	-
		CJ건설(주)	이사	-
박정훈	운영1팀	CJ엔시티(주)	이사	-
최은석	운영2팀	CJ올리브영(주)	이사	-
서장원	운영3팀	CJ미디어(주)	이사	-
		CJ인터넷(주)	이사	-
		(주)인터내셔널미디어지니어스	이사	-
성용준	재무팀	CJ푸드빌(주)	감사	-
		(주)CJ케이블넷	감사	-
		CJ미디어(주)	감사	-
		CJ지엘에스(주)	감사	-
		CJ건설(주)	감사	-
		CJ창업투자(주)	이사	-

2. 직원의 현황

(단위 : 명, 년, 원)

구분	직원수				평균 근속년수	연간 급여총액	1인평균 급여액	비고
	관리 사무직	생산직	기타	합계				
남	59	-	-	59	4.4년	3,715,143,480	62,968,534	-
여	12	-	-	12	5.8년	462,285,680	38,523,807	-
합계	71	-	-	71	-	4,177,429,160	58,837,030	-

3. 노동조합의 현황

- 해당 사항 없음.

4. 회계 및 공시 전문인력 보유현황

구 분	보 유 인 원	담 당 업 무	비 고
회계사	1	재무	-
변호사	-	-	-

VIII. 이해관계자와의 거래내용

1. 최대주주등과의 거래내용

가. 가지급금 및 대여금(유가증권 대여 포함)내역

- 해당 사항 없음.

나. 담보제공 내역

- 해당 사항 없음.

다. 채무보증 내역

(단위 : 백만원)

성명 (법인명)	관계	거래내역				비고
		기초	증가	감소	기말	
CJ Bakery, Inc.	계열회사	5,939	-	5,939	-	USD 5백만
CJ Tur Yem Ve T.A.S.	계열회사	-	5,122	-	5,122	EUR 3백만
CJ Shenyang Feed Co., LTD.	계열회사	-	12,684	-	12,684	RMB 68.9백만
합계		5,939	17,806	5,939	17,806	기말 기준환율 적용

라. 출자 및 출자지분 처분내역

(단위 : 백만원)

성명 (법인명)	관계	출자지분의 종류	출자 및 출자지분 처분내역				비고
			거래내역				
			기초	증가	감소	기말	
CJ올리브영(주)	계열회사	보통주	13,050	27,316	-	40,366	지분매입, 유상증자
씨제이건설(주)	계열회사	보통주	87,774	20,000	-	107,774	유상증자
CJ CGV(주)	계열회사	보통주	59,999	9,835	-	69,834	-
CJ인터넷(주)	계열회사	보통주	97,732	9,363	-	107,095	-

CJ Bakery Inc.	계열회사	보통주	2,707	-	2,707	-	-
CJ투자증권(주)	계열회사	보통주	149,542	-	149,542	-	-
Lee Entertainment L.L.C	계열회사	-	74,317	-	24,055	50,262	유상감자
CJ스포츠	계열회사	보통주	1,862	-	1,862	-	-
합 계			410,804	59,014	152,249	317,569	-

마. 유가증권 매수 또는 매도 내역

- 해당 사항 없음.

바. 부동산 매매 내역

- 해당 사항 없음.

사. 영업 양수 · 도 내역

- 해당 사항 없음.

아. 자산양수 · 도 내역

- 해당 사항 없음.

자. 장기공급계약 등의 내역

- 해당 사항 없음.

2. 주주(최대주주 등 제외) · 임원 · 직원 및 기타 이해관계자와의 거래내용

- 해당 사항 없음.

IX. 부속명세서

기업어음(CP) 발행 현황

(단위 : 백만원)

할인(중개)금융기관	기초잔액	증 가	감 소	기말잔액	비고
은행	-	92,000	92,000	-	-
증권	-	-	-	-	-
보험	-	-	-	-	-
종합금융	-	-	-	-	-
자산운용회사	-	-	-	-	-
기타금융기관	-	-	-	-	-
합 계	-	92,000	92,000	-	-

X. 그 밖에 투자자 보호를 위하여 필요한 사항

1. 주요경영사항신고내용의 진행상황 등

기 신고한 주요경영사항의 진행상황

신고일자	제 목	신 고 내 용	신고사항의 진행상황
2008년 1월 17일	기타 주요경영사항 (자율공시)	당사는 대한통운의 인수에 관심을 가지고 이에 대해 인수 의향서를 제출하고 지속적인 검토를 진행해 왔으나, 높은 인수가격 부담 및 인수 시 회사의 시너지가 크지 않다고 판단해 최종 입찰에 참여하지 않기로 결정하였습니다.	인수 불참 확정
2008년 5월 30일	기타 주요경영사항 (자율공시)	당사는 CJ투자증권 및 CJ자산운용의 지분매각을 지속적으로 추진해 왔으며, 2008년 5월 30일자로 양해각서(MOU)를 체결하여 현대중공업(주)를 우선협상대상자로 선정하였습니다.	매각 완료
2008년 6월 10일	조회공시 요구 (풍문 또는 보도)에 대한 답변(미확정)	당사는 당사가 보유하고 있는 삼성생명 주식 중 125만주를 매각하기 위하여 삼성자동차(주) 채권단이 보유하고 있는 삼성생명 주식과 공동 매각을 추진하여 왔습니다. 그러나 현재까지 당해 주식의 공동 매각과 관련하여 진척된 사항이 없습니다.	중요한 변경사항 없음
2008년 12월 10일	조회공시 요구 (풍문 또는 보도)에 대한 답변(미확정)	당사는 당사가 보유하고 있는 삼성생명 주식 중 125만주를 매각하기 위하여 삼성자동차(주) 채권단이 보유하고 있는 삼성생명 주식과 공동 매각을 추진하여 왔습니다. 그러나 현재까지 당해 주식의 공동 매각과 관련하여 진척된 사항이 없습니다.	중요한 변경사항 없음

2. 주주총회의사록 요약

주총일자	안 건	결 의 내 용	비 고
제55기 주주총회 (2008.2.29)	1. 제1호 의안 제55기 대차대조표, 손익계산서 및 이익잉여금처분계산서(안) 승인의 건 2. 제2호 의안 이사 선임의 건 3. 제3호 의안 감사위원회 위원의 선임의 건	1. 제1호 의안 원안대로 승인 배당금 : 없음 2. 제2호 의안 허병우 이사 재선임 이상돈 이사 선임 3. 제3호 의안 허병우 감사위원회 위원 재선임	-

	<p>4. 제4호 의안 이사 보수한도 승인의 건</p> <p>5. 제5호 의안 정관 일부 변경의 건</p> <p>6. 제6호 의안 주식매수선택권 부여의 건</p>	<p>4. 제4호 의안 보수한도 : 60억원</p> <p>5. 제5호 의안 영문상호 변경 : CJ Corporation 주식매수선택권 행사시간 삭제</p> <p>6. 제6호 의안 총 12명 230,000주 부여</p>	
<p>제56기 주주총회 (2009.2.27)</p>	<p>1. 제1호 의안 제56기 대차대조표, 손익계산서 및 이익잉여금처분계산서(안) 승인의 건</p> <p>2. 제2호 의안 이사 선임의 건</p> <p>3. 제3호 의안 이사 보수한도 승인의 건</p> <p>4. 제4호 의안 정관 일부 변경의 건</p>	<p>1. 제1호 의안 원안대로 승인 배당금 : 보통주 주당 1,500원 우선주 주당 1,550원 2우선주 주당 1,950원 3우선주 주당 1,950원</p> <p>2. 제2호 의안 손경식 이사 재선임 하대중 이사 선임</p> <p>3. 제3호 의안 보수한도 : 60억원</p> <p>4. 제4호 의안 주주총회 소집통지 방법의 추가 증권거래법 폐지에 따른 경과규정 신설</p>	-

3. 우발부채 등

가. 중요한 소송사건 등

(1) 당사의 중요한 소송사건 등
- 해당 사항 없음.

(2) 자회사의 중요한 소송사건 등

회사명	내 용
CJ제일제당(주)	2008년 12월 31일 현재 회사가 원고로 계류중인 소송사건은 3건으로서 소송가액은 4,168백만원이며, 피고로 계류중인 소송사건은 9건으로서 소송가액은 3,479백만원입니다. 회사의 경영진은 이러한 소송사건의 결과가 회사의 재무상태에 중대한 영향을 미치지 않을 것으로 예상하고 있습니다..
(주)CJ홈쇼핑	2008년 12월 31일 현재 계류 중인 소송사건은 회사가 피소된 2건(관련 금액: 587,307천원)과 회사가 제소한 1건(관련 금액: 4,780,438천원)이 있습니다. 상기 소송과 관련하여 회사의 경영진은 소송사건의 결과가 회사의 재무상태에 중요한 영향을 미치지 않을 것으로 예상하고 있습니다.

나. 견질 또는 담보용 어음·수표 현황

(1) 당사의 견질 또는 담보용 어음/수표 현황

[구분 : 어음]

(단위 :백만원)

제출처	매수	금액	비고
은행	1	1,188	건물 임대 보증금
금융기관	-	-	-
법인	-	-	-
기타(개인)	-	-	-

(2) 자회사의 견질 또는 담보용 어음/수표 현황
가. CJ제일제당(주)

[구분 : 어음]

(단위 :백만원)

제출처	매수	금액	비고
은행	-	-	-
금융기관	-	-	-
법인	1	-	백지어음
기타(개인)	-	-	-

나. (주)CJ홈쇼핑
- 해당 사항 없음.

다. 채무보증 현황

(1) 당사의 채무보증 현황
- 'VIII. 이해관계자와의 거래내용' 중 '다. 채무보증 내역' 참조

(2) 자회사의 채무보증 현황
가. CJ제일제당(주)

(단위 :백만원, 현지금액 천)

성명 (법인명)	관계	거래내역				통화

		기초	증가	감소	기말	
CJ America, Inc.	계열회사	11,000	10,000	-	21,000	USD
CJ Beijing Beverage Co., Ltd.	계열회사	3,600	-	800	2,800	USD
		-	6,000	-	6,000	CNY
CJ China,Ltd	계열회사	101,500	10,000	-	111,500	USD
		13,500	-	-	13,500	EUR
CJ Do Brazil., Ltda	계열회사	47,000	29,100	-	76,100	USD
		-	15,000	-	15,000	BRL
CJ Europe GmbH	계열회사	13,000	-	3,000	10,000	EUR
CJ Liaocheng Biotech Co., Ltd.	계열회사	75,000	5,000	-	80,000	USD
		135,000	-	-	135,000	CNY
CJ Nutracon Pty.,Ltd.	계열회사	11,460	7,820	-	19,280	AUD
CJ Ord River Sugar Pty., Ltd.	계열회사	7,500	-	7,500	-	USD
CJ Qingdao Foods Co., Ltd.	계열회사	13,000	3,000	4,000	12,000	USD
		30,000	30,000	30,000	30,000	CNY
Liaocheng Lantian Cogeneration Plant Co., Ltd.	계열회사	15,000	-	-	15,000	USD
P.T. CJ Superfeed	계열회사	17,500	10,000	-	27,500	USD
CJ Global Holdings,Ltd.	계열회사	25,000	-	25,000	-	USD
CJ Chengdu Feed Co., Ltd.	계열회사	500	-	500	-	USD
CJ Guiyang Feed Co., Ltd.	계열회사	500	-	-	500	USD
CJ Shenyang Feed Co., Ltd.	계열회사	600	2,200	600	2,200	USD
		-	22,100	22,100	-	CNY
CJ Changsha Feed Co., Ltd.	계열회사	1,100	-	1,100	-	USD
CJ Zhengzhou Feed Co., Ltd.	계열회사	710	-	-	710	USD
CJ Beijing Bakery Co., Ltd.	계열회사	2,800	2,200	2,800	2,200	USD
		38,000	15,000	15,500	37,500	CNY
CJ Tianjin Feed Co., Ltd.	계열회사	900	-	-	900	USD
CJ Harbin Feed Co., Ltd.	계열회사	600	-	-	600	USD
CJ Philippines, Inc.	계열회사	2,800	-	2,800	-	USD

CJ Vina Agri Co., Ltd.	계열회사	5,900	-	-	5,900	USD
CJ Bakery, Inc.	계열회사	9,000	5,000	9,000	5,000	USD
CJ International Asia Pte., Ltd.	계열회사	-	10,000	-	10,000	USD
CJ Omni, Inc.	계열회사	-	2,200	-	2,200	USD
Annie Chun's, Inc.	계열회사	-	2,500	-	2,500	USD
CJ Tur Yem Senayi Ve Ticaret Anonim Sirketi	계열회사	3,800	200	3,000	1,000	EUR
PT CJ FeedJombang	계열회사	1,500	-	-	1,500	USD
PT. Cheil JedangIndonesia	계열회사	65,000	101,500	-	166,500	USD
		100,000	-	100,000	-	KRW
		5,000,000	-	5,000,000	-	JPY
		30,000	-	-	30,000	EUR

나. (주)CJ홈쇼핑
- 해당 사항 없음.

라. 채무인수약정 현황

(1) 당사의 채무인수약정 현황
- 해당 사항 없음.

(2) 자회사의 채무인수약정 현황

회사명	내 용
CJ제일제당(주)	해당 사항 없음
(주)CJ홈쇼핑	해당 사항 없음

마. 기타의 우발부채 등

(1) 당사의 기타의 우발부채 등

- 2008년 12월 31일 현재 회사는 우리은행의 1개 은행과 한도액 20,000백만원의 기업은행권대출약정을 맺고 있으며, 농협과 한도액 5,000백만원의 일반대출약정 및 국민은행과 한도액 USD 215,500,000의 일반외화대출 약정을 맺고 있습니다.

- 회사는 용산역세권 국제업무지구 개발사업과 관련하여 서울보증보험에 계약이행보증보험 등을 가입하고 있습니다.

(2) 자회사의 기타의 우발부채 등

가. CJ제일제당(주)

- 2008년 12월31일 현재 회사는 기업은행의 1개 은행과 한도액 44,000백만원의

구매카드 약정을 맺고 있으며, 우리은행의 2개은행과 한도액 175,000백만원의 외상 매출채권담보대출 등의 약정을 맺고 있습니다. 또한, 신한은행의 2개 은행과 한도액 390,000백만원의 기업할인어음 약정을 맺고 있으며, 농협의 5개 금융기관과 한도액 176,500백만원의 일반대출약정을 맺고 있습니다.

- 기술도입계약

회사는 제품생산과 관련하여 2008년 12월31일 현재 총 25건의 기술도입계약을 맺고 있으며 계약제품의 매출 또는 특허권 사용에 따라 일정액의 기술사용료를 지급하도록 되어 있습니다. 당기 발생된 기술사용료는 5,876백만원입니다.

- 수입신용장 한도 약정

2008년 12월 31일 현재 회사는 우리은행의 11개 국내외은행과 수입신용장 한도약정을 맺고 있으며, 수입신용장 한도 약정금액은 956,392백만원(US\$ 761백만 상당액)입니다.

- 견질제공 어음, 수표

2008년 12월 31일 현재 회사의 계약보증과 관련하여 농수산물유통공사에 백지어음 1매를 견질로 제공하고 있습니다.

- 보증보험

회사는 상품 및 제품매출과 관련하여 서울보증보험에 계약이행보증보험등(부보액: 3,419백만원)을 가입하고 있습니다.

나. (주)CJ홈쇼핑

(1) 당기말 현재 회사와 금융기관과의 주요 약정내용은 다음과 같습니다.

(단위: 천원)			
약정사항	금융기관명	한도액	실행액
당좌차월	한국씨티은행	20,000,000	-
기업구매카드	하나은행 외	120,000,000	49,296,565
신용장개설	한국씨티은행	3,000,000	-
기업어음할인	우리은행	50,000,000	-
합 계		193,000,000	49,296,565

(2) 장기연불채권의 현재가치평가

당기말 현재 회사는 (주)보텍에 대한 채권을 2006년부터 2011년까지 6년간 상환하는약정을 체결하여 명목가치(524,738천원)와 현재가치(적용이자율: 가중평균차입이자율 5.1%)와의 차액 23,725천원을 대손충당금으로 계상하고 있습니다.

(3) 충당부채

회사는 우수고객의 확보 등의 영업정책의 일환으로 회원적립금 제도를 운영하고 있는 바, 기간손익의 적정화를 위하여 동 적립금부여에 따라 예상되는 미래의 부담액을판매촉진비와 예

수금으로 처리하고 있습니다. 또한 회사는 반품가능 판매에 대하여 예상되는 반품추정액을 수익에서 차감하여 미지급비용으로 처리하고 있습니다.

당기 중 회원적립금 및 반품충당금에 따른 충당부채의 변동내역은 다음과 같습니다.

(단위: 천원)				
구 분	기초잔액	당기증가액	당기감소액	당기말
회원적립금	6,137,158	7,148,420	9,690,671	3,594,907
반품충당금	733,557	488,369	733,557	488,369
계	6,870,715	7,636,789	10,424,228	4,083,276

(4) 자회사의 주주간 계약

회사는 2005년 중에 자회사인 (주)씨제이헬로비전의 의결권이 있는 전환상환우선주 201,406백만원에 대한 제3자 배정 형식의 유상증자와 관련하여 AA Merchant Banking B.V. 외 4인의 투자자 및 (주)씨제이헬로비전과 주주간 계약을 체결하였습니다. 동 계약에 따르면 (주)씨제이헬로비전이 향후 전환상환우선주의 상환의무를 이행하지 못하는 경우 회사는 투자자들로부터 동 전환상환우선주식을 상환가격(발행가액과 미지급배당금 및 발행가액에 대하여 발행일로부터 연 1.5%를 적용한 복리계산액 포함)에 매수하거나 회사가 보유하고 있는 (주)씨제이헬로비전 주식의 동반 매각권(drag-along right)을 투자자들에게 부여하는 것을 선택하여 행사할 수 있습니다.

4. 제재현황

(1) 당사의 제재현황

- 해당 사항 없음.

(2) 자회사의 제재현황

회사명	내 용
CJ제일제당(주)	해당 사항 없음
(주)CJ홈쇼핑	해당 사항 없음

5. 결산일 이후에 발생한 중요사항

(1) 당사의 결산일 이후에 발생한 중요사항

- 해당사항 없음

(2) 자회사의 결산일 이후에 발생한 중요사항

회사명	내 용

CJ제일제당(주)	해당사항 없음
(주)CJ홈쇼핑	해당사항 없음

6. 중소기업기준 검토표 등

- 해당사항 없음

7. 공모자금 사용내역

(단위 : 원)

구 분	납입일	납입금액	신고서상 자금사용 계획	실제 자금사용 현황
-	-	-	-	-

- 해당 사항 없음.

8. 기타

가. 외국지주회사의 자회사 현황

- 해당 사항 없음.

나. 법적 위험의 변동사항

- 해당 사항 없음.